



แผนพัฒนาท้องถิ่น (พ.ศ.2561-2565)



เทศบาลตำบลแม่เมะ

ตำบลแม่เมะ อำเภอแม่เมะ จังหวัดลำปาง

โทรศัพท์ : 054-340104 โทรสาร : 054-340104 ต่อ 120

Website : www.tasaban-maemoh.go.th E-mail : tm.maemoh@gmail.com



ประกาศเทศบาลตำบลแม่เมาะ

เรื่อง ประกาศใช้แผนพัฒนาท้องถิ่น (พ.ศ. 2561 - 2565) เทศบาลตำบลแม่เมาะ

ด้วยเทศบาลตำบลแม่เมาะได้จัดทำและทบทวนแผนพัฒนาท้องถิ่น (พ.ศ. 2561-2565) ของเทศบาลตำบลแม่เมาะ เพื่อใช้กำหนดเป็นแนวทางในการดำเนินงานโครงการและกิจกรรมของเทศบาลตำบลแม่เมาะ ตลอดจนเพื่อปฏิบัติให้เป็นไปตามระเบียบฯ ที่กำหนดให้องค์กรปกครองส่วนท้องถิ่นจัดทำหรือทบทวนท้องถิ่นได้

อาศัยอำนาจตาม ข้อ 17 แห่งระเบียบกระทรวงมหาดไทย ว่าด้วยการจัดทำแผนพัฒนาขององค์กรปกครองส่วนท้องถิ่น พ.ศ. 2548 แก้ไขเพิ่มเติม ฉบับที่ 3 (พ.ศ. 2561) จึงขอประกาศใช้แผนพัฒนาท้องถิ่น (พ.ศ. 2561 - 2565) ของเทศบาลตำบลแม่เมาะ เพื่อใช้เป็นกรอบแนวทางการพิจารณางบประมาณรายจ่ายประจำปี งบประมาณรายจ่ายเพิ่มเติม และงบประมาณจากเงินสะสม รวมทั้ง วางแนวทางเพื่อให้มีการปฏิบัติให้บรรลุวัตถุประสงค์ตามโครงการพัฒนาที่กำหนดไว้ในแผนพัฒนาท้องถิ่น

จึงประกาศให้ทราบโดยทั่วกัน

ประกาศ ณ วันที่ 13 เดือน มิถุนายน พ.ศ. 2562

(นายชูชีพ บุนนาค)

นายกเทศมนตรีตำบลแม่เมาะ

คำนำ

ตามพระราชบัญญัติกำหนดแผนและขั้นตอนการกระจายอำนาจให้แก่องค์กรปกครองส่วนท้องถิ่น พ.ศ. 2542 ได้บัญญัติให้มืองค์กรรับผิดชอบในการจัดทำแผนการกระจายอำนาจให้แก่องค์กรปกครองส่วนท้องถิ่น ซึ่งได้กำหนดการถ่ายโอนภารกิจ และการจัดสรรสัดส่วนของภาษีเพื่อให้แก่องค์กรปกครองส่วนท้องถิ่นนำไปบริหารจัดการให้เกิดประโยชน์สูงสุดแก่ประชาชน ดังนั้น อาศัยอำนาจตามระเบียบกระทรวงมหาดไทย ว่าด้วยการจัดทำแผนพัฒนาขององค์กรปกครองส่วนท้องถิ่น พ.ศ. 2548 แก้ไขเพิ่มเติมถึง ฉบับที่ 3 (พ.ศ. 2561) ประกอบกับหนังสือ ด่วนที่สุด ที่ มท 0810.3/ว2931 ลงวันที่ 15 พฤษภาคม 2562 เรื่อง ชักซ้อมแนวทาง การทบทวนแผนพัฒนาท้องถิ่น (พ.ศ. 2561 – 2565) ขององค์กรปกครองส่วนท้องถิ่น กำหนดระยะเวลา แผนพัฒนาท้องถิ่นเป็นระยะเวลา 5 ปี เพื่อมีความสอดคล้องและเชื่อมโยงกับแผนพัฒนาจังหวัด แผนพัฒนา กลุ่มจังหวัด รวมทั้งแผนปฏิบัติราชการประจำปีจังหวัด แผนปฏิบัติราชการประจำปีกลุ่มจังหวัด ตลอดจนสามารถ บูรณาการแผนงาน/โครงการ/กิจกรรม และงบประมาณในพื้นที่ได้อย่างมีประสิทธิภาพ อันจะก่อให้เกิดประโยชน์ สูงสุดให้กับประชาชน

เทศบาลตำบลแม่เมาะ จะใช้แผนพัฒนาท้องถิ่น (พ.ศ. 2561 – 2565) เป็นกรอบในการจัดทำ งบประมาณรายจ่ายประจำปี งบประมาณรายจ่ายเพิ่มเติม งบประมาณจากเงินสะสม และหวังเป็นอย่างยิ่งว่า แผนพัฒนาท้องถิ่น (พ.ศ. 2561 – 2565) สามารถตอบสนองความต้องการ และแก้ไขปัญหาของประชาชนในเขต เทศบาลตำบลแม่เมาะอย่างมีประสิทธิภาพต่อไป

เทศบาลตำบลแม่เมาะ



สารบัญ

	หน้า
คำนำ	
ส่วนที่ 1 สภาพทั่วไปและข้อมูลพื้นฐาน	1
สภาพทั่วไปและข้อมูลพื้นฐาน	1
1. ด้านกายภาพ	1
2. ด้านการเมือง/การปกครอง	6
3. ประชากร	7
4. สภาพทางสังคม	8
5. ระบบบริการพื้นฐาน	13
6. ระบบเศรษฐกิจ	14
7. ศาสนา ประเพณี วัฒนธรรม	20
8. ทรัพยากรธรรมชาติ	26
ส่วนที่ 2 ยุทธศาสตร์การพัฒนากองครูปกครองท้องถิ่น	28
1. ความสัมพันธ์ระหว่างแผนพัฒนาระดับมหภาค	28
1.1 แผนยุทธศาสตร์ชาติ 20 ปี (พ.ศ. 2560-2579)	28
1.2 แผนพัฒนาเศรษฐกิจและสังคมแห่งชาติ ฉบับที่ 12 (พ.ศ. 2560-2564)	33
1.3 แผนพัฒนาภาค/แผนพัฒนากลุ่มจังหวัด/แผนพัฒนาจังหวัด	41
2. ยุทธศาสตร์การพัฒนาของเทศบาลตำบลแม่เมาะ	52
2.1 วิสัยทัศน์ (VISION)	52
2.2 ยุทธศาสตร์การพัฒนา/เป้าประสงค์/ตัวชี้วัด/กลยุทธ์	52
2.3 จุดยืนทางยุทธศาสตร์	57
2.4 ความเชื่อมโยงยุทธศาสตร์ในภาพรวม	58
3. การวิเคราะห์สภาพแวดล้อม (SWOT Analysis) และศักยภาพชุมชน	63
3.1 การวิเคราะห์เพื่อการพัฒนาท้องถิ่น	63
3.2 การประเมินสถานการณ์สภาพแวดล้อมภายนอกที่เกี่ยวข้อง	66



	หน้า
ส่วนที่ 3 การนำแผนพัฒนาท้องถิ่นไปสู่การปฏิบัติ	69
1. ยุทธศาสตร์การพัฒนาและแผนงาน	69
2. บัญชีโครงการพัฒนาท้องถิ่น	71
2.1 บัญชีสรุปโครงการพัฒนาท้องถิ่น (แบบ ผ. 01)	71
2.2 รายละเอียดโครงการพัฒนา (แบบ ผ. 02)	74
- ยุทธศาสตร์การพัฒนาที่ 1	74
- ยุทธศาสตร์การพัฒนาที่ 2	198
- ยุทธศาสตร์การพัฒนาที่ 3	225
- ยุทธศาสตร์การพัฒนาที่ 4	245
- ยุทธศาสตร์การพัฒนาที่ 5	288
- ยุทธศาสตร์การพัฒนาที่ 6	300
2.3 รายละเอียดโครงการพัฒนาสำหรับโครงการที่เกินศักยภาพ (แบบ ผ. 02/1)	326
2.4 บัญชีครุภัณฑ์ (แบบ ผ. 03)	332
ส่วนที่ 4 การติดตามและประเมินผล	428
4.1 การติดตามและประเมินผลยุทธศาสตร์	429
4.2 การติดตามและประเมินโครงการ	434
4.3 สรุปผลการพัฒนาท้องถิ่น	436
4.4 ข้อเสนอแนะในการจัดทำแผนพัฒนาท้องถิ่น	438
4.4.1 ผลกระทบนำไปสู่นาคต	438
4.4.2 ข้อเสนอแนะ ข้อเสนอแนะ ผลจากการพัฒนา	439
ส่วนที่ 5 ภาคผนวก	441
- แนวทางการพิจารณาการติดตามและประเมินผลยุทธศาสตร์	442
- แนวทางการพิจารณาการติดตามและประเมินโครงการ	446



ส่วนที่ 1

สภาพทั่วไปและข้อมูลพื้นฐาน

การวางแผนพัฒนาท้องถิ่นของเทศบาลตำบลแม่เมาะ เป็นการกำหนดทิศทางการพัฒนาในอนาคตขององค์กร โดยกำหนดสถานภาพความต้องการและแนวทางในการดำเนินการเพื่อให้บรรลุเป้าหมายบนพื้นฐานของการรวบรวมและการวิเคราะห์ข้อมูลอย่างเป็นระบบ สอดคล้องกับศักยภาพ ปัญหาและความต้องการของชุมชน เพื่อให้การดำเนินการตามกลยุทธ์/แนวทางพัฒนาบรรลุตามเป้าหมาย โดยสามารถแก้ไขปัญหาและตอบสนองความต้องการของชุมชนได้อย่างครอบคลุมทุกด้าน การวิเคราะห์สภาพทั่วไปของตำบลแม่เมาะจึงเป็นข้อมูลพื้นฐานที่มีส่วนในการนำไปสู่กิจกรรมการปฏิบัติให้สอดคล้องกับศักยภาพของพื้นที่ ปัญหาและความต้องการของประชาชนอันจะนำไปสู่การจัดทำงบประมาณต่อไป

1. ด้านกายภาพ

1.1 ที่ตั้งของหมู่บ้านหรือชุมชนหรือตำบล

ตำบลแม่เมาะ มีลักษณะ เป็นชุมชน ชนบทกึ่งเมือง พื้นที่การทำเหมืองถ่านหินลิกไนต์ มีพื้นที่รวมทั้งสิ้น 117.5 ตารางกิโลเมตร หรือ 73,311 ไร่ ลักษณะภูมิประเทศของเทศบาลตำบลแม่เมาะ ประมาณ 70% เป็นภูเขา และ 30 % เป็นพื้นที่ราบ และมีความสูงจากระดับน้ำทะเลประมาณ 400 เมตร

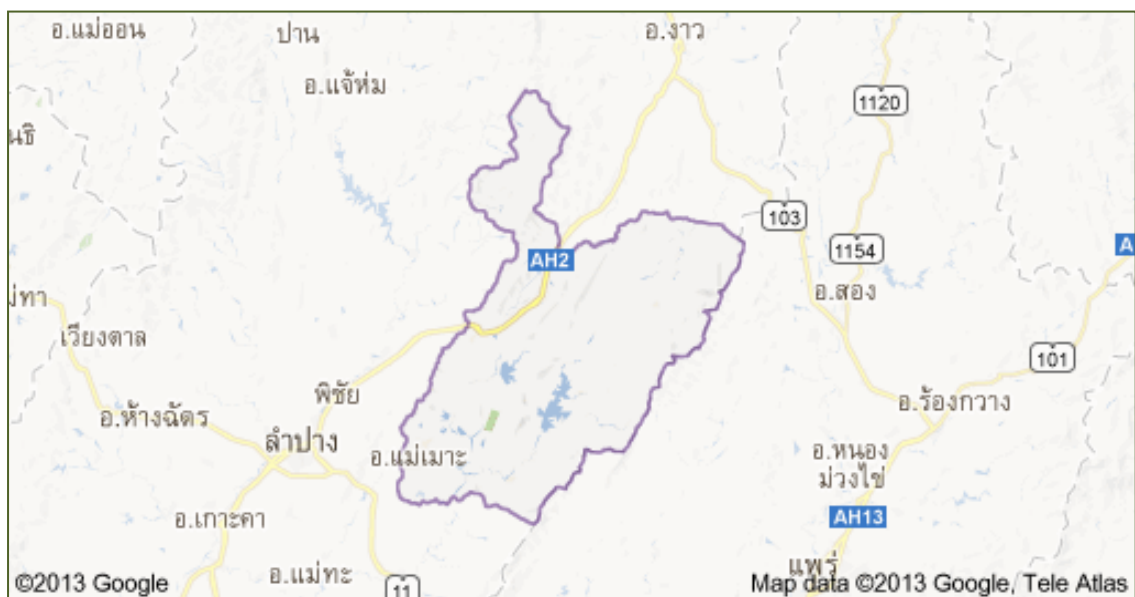

เทศบาลตำบลแม่เมาะ มีอาณาเขตการปกครองติดต่อกับองค์กรปกครองส่วนท้องถิ่นอื่นๆ ดังนี้

อาณาเขตทางทิศเหนือ	ติดต่อกับ	ตำบลบ้านดง	อำเภอแม่เมาะ	จังหวัดลำปาง
อาณาเขตทางทิศใต้	ติดต่อกับ	ตำบลสบป่าด	อำเภอแม่เมาะ	จังหวัดลำปาง
อาณาเขตทางทิศตะวันออก	ติดต่อกับ	ตำบลนาสัก	อำเภอแม่เมาะ	จังหวัดลำปาง
อาณาเขตทางทิศตะวันตก	ติดต่อกับ	ตำบลพระบาท	อำเภอเมือง	จังหวัดลำปาง

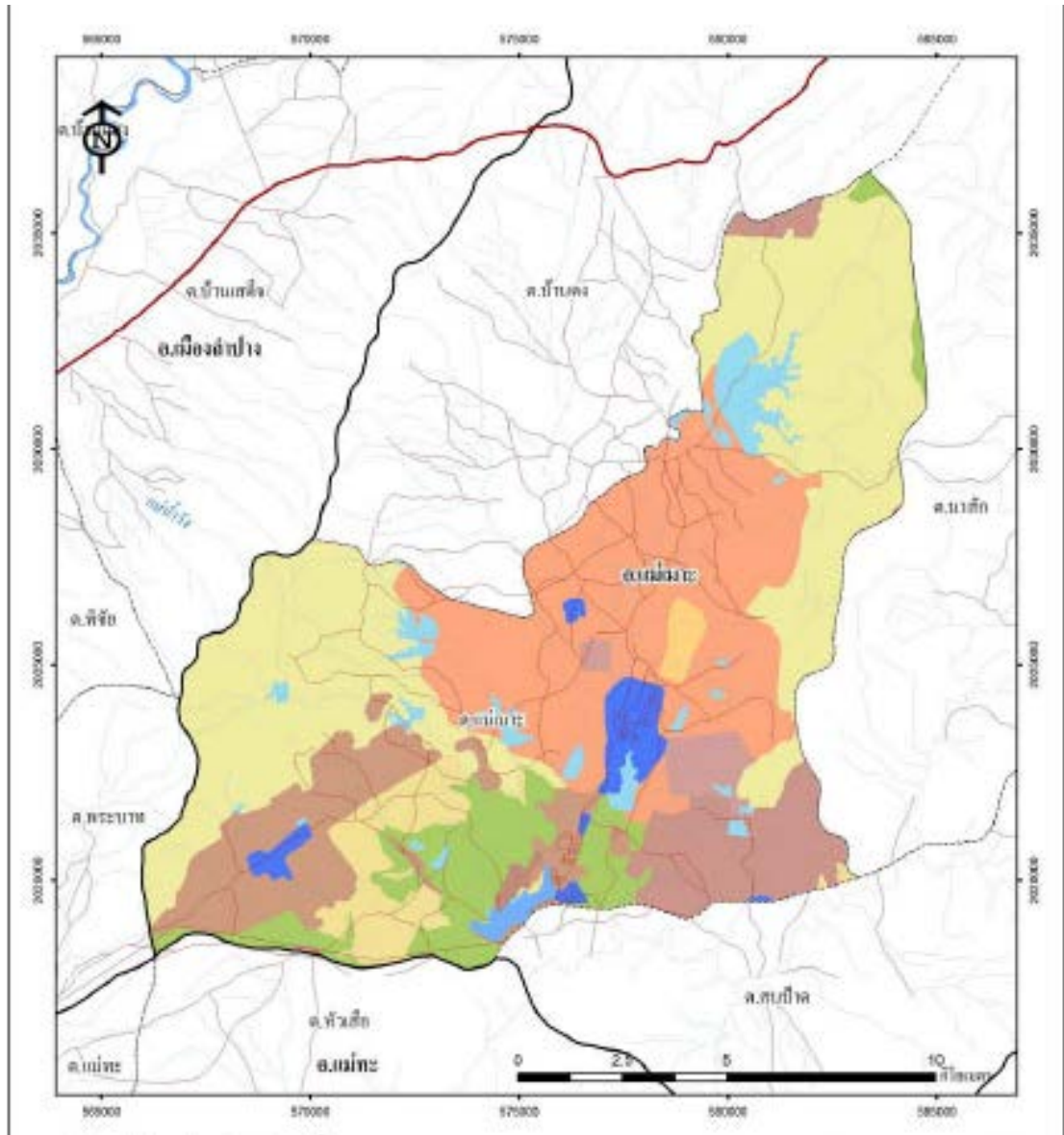

1.2 ลักษณะภูมิประเทศ

พื้นที่เขตตำบลแม่เมาะ มีลักษณะภูมิประเทศเป็นที่ราบระหว่างภูเขา ลักษณะภูมิประเทศตอนกลางของแอ่งแม่เมาะ โดยแบ่งตามธรณีสัณฐานได้เป็น

พื้นที่ราบลุ่มน้ำปัจจุบัน ได้แก่ บริเวณที่ราบลุ่มสองฝั่งน้ำ เช่น น้ำแม่เมาะ น้ำแม่ขามและห้วยต่างๆ เช่น ห้วยหลวง ห้วยทราย ห้วยคิง และห้วยเป็ด มีระดับความสูงประมาณ +300 ถึง + 320 เมตร พื้นที่เป็นแนวแคบๆ ขนาดกับลำน้ำและเอียงเทหาลำน้ำ ปัจจุบันพื้นที่ราบลุ่มนี้ยังคงสภาพเดิมเฉพาะบริเวณนอกเขตการใช้ประโยชน์ของ กฟผ.แม่เมาะ ได้แก่ สองฝั่งน้ำแม่เมาะด้านเหนือบริเวณบ้านดง บ้านหัวฝาย และด้านใต้บริเวณบั้งทางสูงจนจรดอ่างเก็บน้ำแม่เมาะ บางส่วนของห้วยหลวงและห้วยคิง

พื้นที่ราบเชิงเขา ได้แก่ พื้นที่ลาดด้านตะวันตกของแอ่งแม่เมาะ มีความสูงของพื้นที่ตั้งแต่ระดับ +340 ถึง + 380 เมตร ความลาดเอียงอยู่ในแนวตะวันตกเฉียงเหนือ- ตะวันออกเฉียงใต้ตามทิศทางการไหลของห้วยหลวง ห้วยขาว และห้วยนาปม ลักษณะพื้นที่เป็นแนวขนาดกึ่งทิวเขาสูง มีความลาดเอียงสม่ำเสมอ ประกอบด้วยเศษหินที่เกิดจากการเคลื่อนที่ของมวลวัตถุ และตะกอนที่ยังไม่แข็งตัวของกรวด ทราย และดินเหนียว

เขตภูเขาสูง ได้แก่ พื้นที่ซึ่งอยู่สูงกว่า +400 เมตร ขึ้นไป ซึ่งเป็นภูเขาสูงด้านตะวันตกของแอ่งแม่เมาะ วางตัวอยู่ในแนวตะวันออกเฉียงเหนือ – ตะวันตกเฉียงใต้ ประกอบด้วย หินเศษหินภูเขาไฟยุคเพอร์โมไทรแอลซิก พื้นที่มีความสูงชันมาก มียอดเขาระเกะระกะ ไม่ปรากฏเป็นสันเขาชัดเจน ร่องน้ำเป็นรูปตัววีลึก ผนังร่องน้ำชัน

เทศบาลตำบลแม่เมาะ เป็นองค์กรปกครองส่วนท้องถิ่นที่มีลักษณะ เป็นชุมชน ชนบทกึ่งเมือง พื้นที่การทำเหมืองถ่านหินลิกไนต์ มีพื้นที่รวมทั้งสิ้น 117.5 ตารางกิโลเมตร หรือ 73,311 ไร่ ลักษณะภูมิประเทศของเทศบาลตำบลแม่เมาะ ประมาณ 70 % เป็นภูเขา และ 30 % เป็นพื้นที่ราบ และมีความสูงจากระดับน้ำทะเลประมาณ 400 เมตร

1.3 ลักษณะภูมิอากาศ

มีสภาพภูมิอากาศค่อนข้างอบอ้าวและหนาวจัดในฤดูหนาว มีฝนตกเนื่องจากพื้นที่จัดอยู่ในลักษณะภูมิอากาศแบบมรสุม 3 ฤดู

ฤดูร้อน อยู่ในช่วงเดือนมีนาคม – พฤษภาคม ในช่วงกลางวันจะมีอากาศร้อนอบอ้าว แดดจัด และอากาศจะเย็นลงเล็กน้อยในช่วงเวลากลางคืน อุณหภูมิอยู่ระหว่าง 35 – 43 องศาเซลเซียส

ฤดูฝน อยู่ในช่วงเดือนมิถุนายน – ตุลาคม ฝนตกต้องตามฤดูกาล แต่ในบางปีจะมีฝนแล้ง

ฤดูหนาว อยู่ในช่วงเดือนพฤศจิกายน – กุมภาพันธ์ ในช่วงเช้าอากาศหนาวเย็น มีเมฆหมอกปกคลุม ช่วงกลางวันอากาศเย็นสบาย ส่วนตอนกลางคืนอากาศจะหนาวเย็นมาก อุณหภูมิอยู่ในช่วง 8 – 22 องศาเซลเซียส

อุณหภูมิ

สภาพพื้นที่ที่อยู่ตามที่ราบระหว่างหุบเขา และมีลักษณะภูมิประเทศเป็นภูเขา อุณหภูมิเฉลี่ยทั้งปีเท่ากับ 26.3 องศาเซลเซียส อุณหภูมิเฉลี่ยสูงสุดเท่ากับ 29.9 องศาเซลเซียส ในเดือนเมษายน และอุณหภูมิเฉลี่ยต่ำสุด เท่ากับ 21.6 องศาเซลเซียส ในเดือนธันวาคม

ความเร็วลม

ความเร็วลมเฉลี่ยทั้งปีเท่ากับ 0.8 นอต โดยมีความเร็วลมเฉลี่ยต่ำสุดพบในเดือนตุลาคมถึงธันวาคม เท่ากับ 0.4 นอต ส่วนความเร็วลมเฉลี่ยสูงสุดพบในเดือนมิถุนายน เท่ากับ 1.3 นอต



ปริมาณน้ำฝน

ปริมาณน้ำฝนที่ตกในเขตพื้นที่อำเภอแม่เมาะ ซึ่งมีลักษณะภูมิประเทศแบบร้อนชื้นและมีพื้นที่เป็นป่าไม้ โดยปริมาณน้ำฝนที่ตกลงวัดได้จากพื้นที่โล่งและเป็นพื้นที่ราบที่อยู่อาศัย โดยปริมาณน้ำฝนที่ตกเฉลี่ยทั้งปีเท่ากับ 87 มิลลิเมตร โดยปริมาณน้ำฝนเฉลี่ยต่ำสุดพบในเดือนมกราคม เท่ากับ 2.3 มิลลิเมตร และปริมาณน้ำฝนเฉลี่ยสูงสุดพบในเดือนกันยายน เท่ากับ 212.5 มิลลิเมตร นอกจากนี้ปริมาณน้ำฝนเฉลี่ยต่อวัน ทั้งปี เท่ากับ 9 มิลลิเมตร

1.4 ลักษณะของดิน

เนื่องจากตำบลแม่เมาะ เป็นที่ราบระหว่างภูเขา แบ่งภูมิประเทศออกเป็น 3 ส่วน คือ บริเวณที่ราบลุ่มแม่น้ำ พื้นที่ราบเชิงเขา และเขตภูเขาสูง

โดยบริเวณที่ราบลุ่มแม่น้ำ ดินมีลักษณะเป็นดินทรายแบ่งที่เกิดจากตะกอนลำน้ำ บริเวณห้วยหลวง ห้วยทราย ห้วยคิง และห้วยเป็ด

พื้นที่ราบเชิงเขา ดินที่พบในพื้นที่ตอน เขตดินแห้ง มีลักษณะที่หลากหลายแบบ ดินเหนียวลึกมาก, ดินตื้นที่มีชั้นลูกรัง ก้อนกรวด เศษหินอยู่ภายในความลึก 50 ซม. จากผิวดิน, ดินตื้นที่พบชั้นหินพื้นภายในความลึก 50 ซม. จากผิวดิน และดินตื้นที่พบชั้นปูนมาร์ลหรือก้อนปูนภายในความลึก 50 ซม. จากผิวดิน

เขตภูเขาสูง มีลักษณะหินเศษหินภูเขาไฟยุคเพอร์โมไทรแอลซิก พื้นที่มีความสูงชันมาก มีรอยเขากระเถาะ ไม่ปรากฏเป็นสันเขาชัดเจน ร่องน้ำเป็นรูปตัววีลึก ผันร่องน้ำชัน

*(ข้อมูลจากระบบฐานข้อมูลกลุ่มชุดดิน กรมพัฒนาที่ดิน)



ลักษณะดินบริเวณภูเขาไฟจำป่าแดด ต.แม่เมาะ อ.แม่เมาะ จ.ลำปาง

1.5 ลักษณะของแหล่งน้ำ

ตำบลแม่เมาะแม้ไม่มีแม่น้ำที่สำคัญไหลผ่าน แต่ยังมีอยู่ในเขตพื้นที่อำเภอแม่เมาะ ไหลผ่านบ้านทางสูง บ้านห้วยเป็ด มีแหล่งน้ำธรรมชาติที่สำคัญ ได้แก่ ห้วยไคร้, ห้วยป่าไผ่, ห้วยจำปาเตาะ, ห้วยเป็ด, ห้วยแม่เมาะ, ห้วยคิง, ห้วยแม่ปง, ห้วยน้ำงาม, ห้วยแก้งาม, ห้วยป่าคำ, ห้วยจำปง, ห้วยจำน้อย เป็นต้น ซึ่งลำห้วยหนองน้ำเหล่านี้ แม้วาในฤดูฝนจะมีน้ำมาก (ปริมาณฝนในช่วงฤดูฝน ทั้งสิ้น 212.5 มิลลิเมตร) แต่ด้วยสภาพพื้นที่ความชันทำให้น้ำไหลและล้นเข้าพื้นที่หมู่บ้าน แต่ในฤดูแล้งกลับไม่มีน้ำเพียงพอที่จะทำการเกษตร (ปริมาณฝนในช่วงฤดูแล้ง ทั้งสิ้น 2.3 มิลลิเมตร)

นอกจากแหล่งน้ำธรรมชาติแล้ว ตำบลแม่เมาะยังมีแหล่งน้ำที่สร้างขึ้น ได้แก่ อ่างเก็บน้ำห้วยไคร้ บ้านเมาะหลวง หมู่ที่ 8 (แหล่งน้ำสำหรับประปาภูมิภาค อำเภอแม่เมาะ), อ่างเก็บน้ำห้วยคิงตอนบน บ้านเมาะหลวง หมู่ที่ 8 ,อ่างเก็บน้ำห้วยคิงตอนล่าง บ้านห้วยคิง หมู่ที่ 6 , อ่างเก็บน้ำบ่อเงินผ่น บ้านเมาะสถานี หมู่ที่ 4, อ่างเก็บน้ำแม่เมาะสถานี บ้านเมาะสถานี หมู่ที่ 4, อ่างเก็บน้ำแม่ปง บ้านปงชัย หมู่ที่ 5 และอ่างเก็บน้ำห้วยป่าไผ่ บ้านเมาะหลวง หมู่ที่ 8, สระน้ำเฉลิมพระเกียรติ บ้านเมาะหลวง หมู่ที่ 8, สระเก็บน้ำบ้านนาแหมพัฒนา หมู่ที่ 11 ถือเป็นแหล่งน้ำที่สำคัญที่ประชาชนใช้ในการทำเกษตรกรรม และการอุปโภคบริโภค (สำหรับน้ำประปาทั้งส่วนภูมิภาคและหมู่บ้าน)

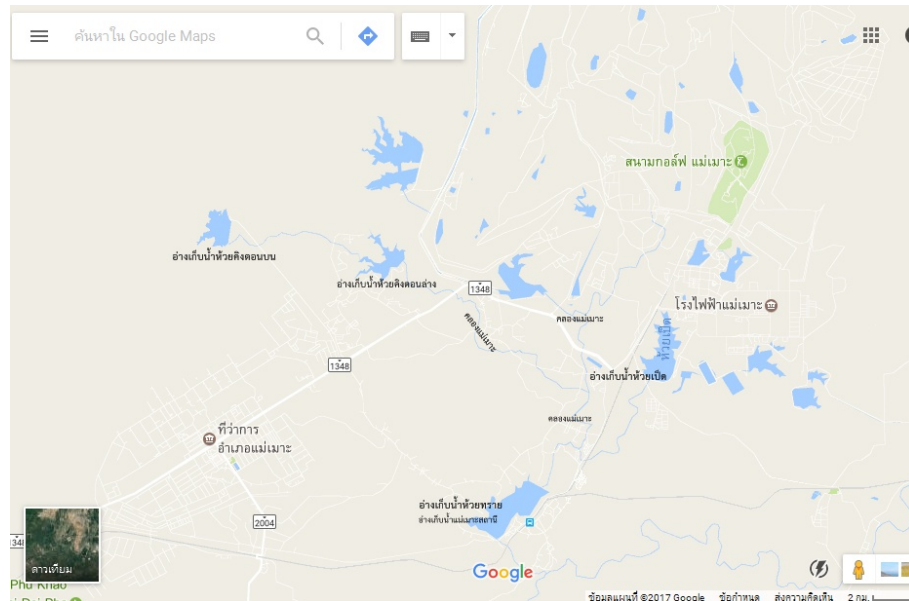

แหล่งน้ำในเขตตำบลแม่เมาะ อำเภอแม่เมาะ จังหวัดลำปาง

1.6 ลักษณะของไม้และป่าไม้

ป่าไม้ในตำบลแม่เมาะ ที่พบในพื้นที่มีลักษณะเป็นป่าเบญจพรรณ บริเวณบ้านปงชัย หมู่ที่ 5 และป่าเต็งรัง ดินภูเขาไฟ บริเวณบ้านเมาะหลวง หมู่ที่ 8 ลักษณะทั่วไปเป็นป่าโปร่ง พื้นที่ป่าไม้ไม่รกทึบ มีต้นไม้ขนาดเล็กและขนาดกลาง ฤดูแล้งจะผลัดใบ อาจมีไฟป่าเกิดขึ้น เนื่องจากมีปัจจัยกำหนดที่เกี่ยวข้องกับความแห้งแล้ง



ลักษณะไม้และป่าไม้ในพื้นที่ตำบลแม่เมาะ

2. ด้านการเมือง/การปกครอง

2.1 เขตการปกครอง

เทศบาลตำบลแม่เมาะ มีจำนวนหมู่บ้านที่อยู่ในเขตรับผิดชอบ จำนวน 12 หมู่บ้าน

หมู่ที่	หมู่บ้าน	กำนัน/ผู้ใหญ่บ้าน
1	บ้านห้วยเป็ด	นายณัฐพงษ์ ออบแก้ว
2	บ้านห้วยรากไม้	นายบุญมา เกียงแก้ว
3	บ้านทางสูง	นายอานันท์ กั้นทะอู
4	บ้านเกาะสถานี	นางอำไพ สมดวง
5	บ้านปางชัย	นายอบ สอนทิพย์
6	บ้านห้วยคิง	นางแสงจันทร์ มูลขาว
7	บ้านใหม่นาแหม	นางอริสสรุา เครือบุญมา
8	บ้านเกาะหลวง	นายสันต์ แก้วประเทศ
9	บ้านเวียงสวรรค์	นางเบญจวรรณ ชัดติยากุล
10	บ้านใหม่มงคล	นายไพรัตน์ เมืองดี (กำนัน)
11	บ้านนาแหมพัฒนา	นางเสาวลักษณ์ เตชนันท์
12	บ้านเวียงหงส์ล้านนา	นายสมศักดิ์ พุบุตร

2.2 การเลือกตั้ง

เขตตำบลแม่เมาะ มีผู้มีสิทธิการเลือกตั้งในบัญชีรายชื่อ จำนวน 12,488 คน มีผู้มาใช้สิทธิเลือกตั้ง จำนวน 8,615 คน แยกเป็นชาย 6,092 คน แยกเป็นหญิง 6,396 คน(ข้อมูลจากการเลือกตั้งนายกเทศมนตรีตำบลแม่เมาะ เมื่อปี พ.ศ. 2556)

การเลือกตั้งนายกเทศมนตรี แบ่งการเลือกตั้งออกเป็น 1 เขต 21 หน่วยเลือกตั้ง ส่วนการเลือกตั้งสมาชิกสภาเทศบาลตำบลแม่เมาะ แบ่งเขตเลือกตั้งออกเป็น 2 เขตการเลือกตั้ง 21 หน่วยเลือกตั้ง ดังนี้

เขตการเลือกตั้งที่	หน่วยที่	หมู่ที่	สถานที่เลือกตั้ง
1	1	1	ศาลาอเนกประสงค์บ้านห้วยเป็ด
1	2	2	ศาลาอเนกประสงค์บ้านใหม่ห้วยรากไม้
2	3	3	ศาลาวัดทางสูง
2	4	4	ศาลาวัดศรีไชยแม่เมาะ
2	5	5	วัดปางชัย
2	6	5	โรงเรียนบ้านปางชัย
2	7	6	ศาลาวัดห้วยคิง (1)
2	8	6	ศาลาวัดห้วยคิง (2)
1	9	7	ศูนย์เรียนรู้เศรษฐกิจพอเพียงชุมชนฯ
1	10	7	ศาลาอเนกประสงค์บ้านใหม่นาแหม



เขตการเลือกตั้งที่	หน่วยที่	หมู่ที่	สถานที่เลือกตั้ง
1	11	8	วัดเมาะหลวง
1	12	8	โรงเรียนอนุบาลแม่เมาะ
1	13	8	ศาลาอเนกประสงค์หลังศาลหลักเมือง
1	14	8	ศาลาวัดทุ่งกล้วย
1	15	9	ศาลาอเนกประสงค์บ้านเวียงสวรรค์ (1)
1	16	9	ศาลาอเนกประสงค์บ้านเวียงสวรรค์ (2)
2	17	10	ศาลาอเนกประสงค์บ้านใหม่มงคล
2	18	10	ศาลาผู้สูงอายุบ้านใหม่มงคล
1	19	11	ศาลาอเนกประสงค์บ้านนาแหมพัฒนา (1)
1	20	11	ศาลาอเนกประสงค์บ้านนาแหมพัฒนา (2)
2	21	12	ศาลาสำนักรงษ์เวียงหงส์ล้านนา

*ข้อมูลจากการเลือกตั้งนายกเทศมนตรีตำบลแม่เมาะ เมื่อปี พ.ศ. 2556

3. ประชากร

3.1 ข้อมูลเกี่ยวกับจำนวนประชากร

จำนวนประชากรของตำบลแม่เมาะ เมื่อเปรียบเทียบย้อนหลังตั้งแต่ปี พ.ศ. 2559-2562 พบว่าจำนวนประชากรในตำบลแม่เมาะ มีจำนวนลดลงเล็กน้อยในทุกปี ดังตารางเปรียบเทียบจำนวนประชากรนี้

หมู่ที่	ชื่อหมู่บ้าน	จำนวนประชากร (คน)				การคาดการณ์ในอนาคต
		2559	2560	2561	2562	
1	ห้วยเป็ด	797	796	782	782	780
2	ห้วยรากไม้	895	913	925	936	940
3	ทางสูง	234	233	233	233	232
4	เมาะสถานี	708	701	719	732	734
5	ปงชัย	1,188	1,183	1,180	1,178	1,175
6	ห้วยคิง	1,432	1,414	1,367	1,353	1,348
7	ใหม่นาแหม	1,710	1,708	1,689	1,681	1,679
8	เมาะหลวง	3,035	3,031	3,004	2,989	2,986
9	เวียงสวรรค์	1,895	1,900	1,874	1,867	1,864
10	ใหม่มงคล	1,634	1,621	1,623	1,619	1,615
11	นาแหมพัฒนา	1,373	1,344	1,344	1,337	1,333
12	เวียงหงส์ล้านนา	856	848	856	856	855
รวม		15,757	15,692	15,596	15,563	15,541

*ข้อมูล ณ วันที่ 16 พฤษภาคม 2562

จากงานทะเบียนราษฎร เทศบาลตำบลแม่เมาะ



3.2 ช่วงอายุและจำนวนประชากร

จำนวนประชากรของตำบลแม่เมาะ แยกตามช่วงอายุ ได้ดังนี้

ช่วงอายุและจำนวนประชากร	จำนวนประชากร (คน)		
	ชาย	หญิง	รวม
เยาวชน (อายุต่ำกว่า 18 ปี)	1,334	1,284	2,618
ประชาชน (อายุ 18 – 60 ปี)	5,040	5,226	10,266
ประชากรผู้สูงอายุ (อายุมากกว่า 60 ปี)	1,275	1,389	2,664
รวม	7,649	7,899	15,548

*ข้อมูล ณ เดือนเมษายน 2562 จากงานทะเบียนราษฎร เทศบาลตำบลแม่เมาะ

4. สภาพทางสังคม

4.1 การศึกษา

ตำบลแม่เมาะ มีโรงเรียนในสังกัดเทศบาลตำบลแม่เมาะ สังกัดสำนักงานคณะกรรมการศึกษาขั้นพื้นฐาน (สพฐ.) ในเขตพื้นที่ สังกัดกรมอาชีวศึกษา กระทรวงศึกษาธิการ และสังกัดสำนักงานส่งเสริมการศึกษานอกระบบและการศึกษาอัธยมศึกษา ดังนี้

➤ สถานศึกษาในสังกัดเทศบาลตำบลแม่เมาะ

(1) ศูนย์พัฒนาเด็กเล็กเทศบาลตำบลแม่เมาะ ในส่วนของการบริหารจัดการศึกษาของเทศบาลตำบลแม่เมาะ ได้ดำเนินการตามโครงการถ่ายโอนภารกิจศูนย์พัฒนาเด็กเล็ก ซึ่งปฏิบัติตามนโยบายการกระจายอำนาจให้แก่องค์กรปกครองส่วนท้องถิ่นตามรัฐธรรมนูญ พุทธศักราช 2540 มาตรา 78 และพระราชบัญญัติกำหนดแผนและขั้นตอนการกระจายอำนาจให้แก่องค์กรปกครองส่วนท้องถิ่น พ.ศ. 2542 มาตรา 30 กระทรวงมหาดไทย มีนโยบายถ่ายโอนศูนย์พัฒนาเด็กเล็กให้แก่องค์กรปกครองส่วนท้องถิ่นดำเนินการใน ปีการศึกษา 2549 จำนวน 1 แห่ง ตั้งอยู่ที่ ณ บ้านใหม่นาแหม หมู่ที่ 7 ตำบลแม่เมาะ อำเภอแม่เมาะ จังหวัดลำปาง ปัจจุบันมีนักเรียนทั้งหมดจำนวน 147 คน (ข้อมูล ณ วันที่ 16 พฤษภาคม 2562)

(2) โรงเรียนเทศบาลตำบลแม่เมาะ เป็นสถานศึกษาในสังกัดเทศบาลตำบลแม่เมาะ ตั้งอยู่บริเวณ ณ บ้านเมาะหลวง หมู่ที่ 8 ตำบลแม่เมาะ อำเภอแม่เมาะ จังหวัดลำปาง เปิดสอนในระดับอนุบาล (อนุบาล 1 – อนุบาล 3) ปัจจุบันมีจำนวนนักเรียนทั้งหมด 543 คน

- อนุบาล 1 จำนวน 7 ห้องเรียน จำนวนนักเรียน 197 คน
- อนุบาล 2 จำนวน 6 ห้องเรียน จำนวนนักเรียน 163 คน
- อนุบาล 3 จำนวน 6 ห้องเรียน จำนวนนักเรียน 183 คน



➤ สถานศึกษาในสังกัดสำนักงานคณะกรรมการการศึกษาขั้นพื้นฐาน

โรงเรียนสังกัดสำนักงานคณะกรรมการการศึกษาขั้นพื้นฐาน (สพฐ.) กระทรวงศึกษาธิการ ในพื้นที่ ตำบลแม่เมาะ มีทั้งหมด 3 โรงเรียน ดังนี้

(1) โรงเรียนวัดบ้านเขม ตั้งอยู่ที่ ณ ช้างเทศบาลตำบลแม่เมาะ บ้านนาเขมพัฒนา หมู่ที่ 11 ตำบลแม่เมาะ อำเภอแม่เมาะ จังหวัดลำปาง จัดการเรียนการสอนในระดับอนุบาลและระดับประถมศึกษา มีจำนวนนักเรียนดังนี้

● ระดับอนุบาล	จำนวน	31	คน
● ระดับประถมศึกษา	จำนวน	173	คน
รวมทั้งสิ้น	จำนวน	204	คน

*(ข้อมูลจาก งานทะเบียน โรงเรียนวัดบ้านนาเขม ประจำปีการศึกษา 2562)

(2) โรงเรียนอนุบาลแม่เมาะ ตั้งอยู่ที่ ณ บ้านเมาะหลวง หมู่ที่ 8 ตำบลแม่เมาะ อำเภอแม่เมาะ จังหวัดลำปาง จัดการเรียนการสอนในระดับอนุบาล ระดับประถมศึกษา และระดับมัธยมศึกษาตอนต้น มีจำนวนนักเรียน ดังนี้

● ระดับอนุบาล	จำนวน	85	คน
● ระดับประถมศึกษา	จำนวน	1,037	คน
● ระดับมัธยมศึกษาตอนต้น	จำนวน	127	คน
รวมทั้งสิ้น	จำนวน	1,249	คน

*(ข้อมูลจาก งานทะเบียน โรงเรียนอนุบาลแม่เมาะ ประจำปีการศึกษา 2562)

(3) โรงเรียนแม่เมาะวิทยา ตั้งอยู่ที่ ณ บ้านเมาะหลวง หมู่ที่ 8 ตำบลแม่เมาะ อำเภอแม่เมาะ จังหวัดลำปาง จัดการเรียนการสอนในระดับมัธยมศึกษาตอนต้นและระดับมัธยมศึกษาตอนปลาย มีจำนวนนักเรียน ดังนี้

● ระดับมัธยมศึกษาตอนต้น	จำนวน	590	คน
● ระดับมัธยมศึกษาตอนปลาย	จำนวน	230	คน
รวมทั้งสิ้น	จำนวน	820	คน

*(ข้อมูลจาก งานทะเบียน โรงเรียนแม่เมาะวิทยา ประจำปีการศึกษา 2562)



➤ สถานศึกษาสังกัดสำนักงานคณะกรรมการการอาชีวศึกษา

- วิทยาลัยเทคโนโลยีและการจัดการ กฟผ.แม่เมาะ เดิมชื่อว่า วิทยาลัยเทคนิค กฟผ. แม่เมาะ ซึ่งจัดตั้งตามโครงการความร่วมมือของการไฟฟ้าฝ่ายผลิตแห่งประเทศไทย และสำนักงานคณะกรรมการการอาชีวศึกษา ในปี 2546 โดยการจัดการศึกษาและบริหารงานเสมือนเป็นสาขาของวิทยาลัยสารพัดช่างลำปาง สถานศึกษาได้รับงบประมาณสนับสนุนที่ดินสิ่งก่อสร้าง และด้านครุภัณฑ์การศึกษา จากการไฟฟ้าฝ่ายผลิตแห่งประเทศไทย จำนวน 372,470,600.00 บาท ซึ่งประกาศจัดตั้งเป็นสถานศึกษา สังกัดสำนักงานคณะกรรมการการอาชีวศึกษา เมื่อวันที่ 17 ธันวาคม 2551 โดยใช้ชื่อว่า “วิทยาลัยเทคโนโลยีและการจัดการ กฟผ. แม่เมาะ” ตั้งอยู่ที่ เลขที่ 393 บ้านใหม่มาแหม หมู่ที่ 7 ตำบลแม่เมาะ อำเภอแม่เมาะ จังหวัดลำปาง

ปัจจุบันวิทยาลัยเทคโนโลยีและการจัดการ กฟผ. แม่เมาะ เปิดสอนระดับประกาศนียบัตรวิชาชีพ (ปวช.) และระดับประกาศนียบัตรวิชาชีพชั้นสูง (ปวส.) ประเภทวิชาช่างอุตสาหกรรมและประเภทวิชาพาณิชยกรรม จำนวน 6 หลักสูตร คือ ระดับ ปวช. เปิดสอน 5 สาขางาน คือ สาขางานยานยนต์ สาขางานไฟฟ้ากำลัง สาขางานเชื่อมโลหะ สาขางานการบัญชี และสาขางานคอมพิวเตอร์ธุรกิจ ระดับ ปวส. เปิดสอน 2 สาขา คือ สาขางานเทคนิคยานยนต์และสาขางานคอมพิวเตอร์ธุรกิจ มีจำนวนนักศึกษาทั้งสองระดับ ดังนี้

● ระดับประกาศนียบัตรวิชาชีพ (ปวช.)	จำนวน	639	คน
● ระดับประกาศนียบัตรวิชาชีพชั้นสูง (ปวส.)	จำนวน	299	คน
รวมทั้งสิ้น	จำนวน	938	คน

*(ข้อมูลจาก งานทะเบียน วิทยาลัยเทคโนโลยีและการจัดการ กฟผ.แม่เมาะ ประจำปีการศึกษา 2562)

➤ สถานศึกษาสังกัดสำนักงานส่งเสริมการศึกษาตามอัธยาศัย

- ศูนย์การศึกษานอกระบบและการศึกษาตามอัธยาศัยอำเภอแม่เมาะ ตั้งอยู่ ณ ศูนย์ราชการอำเภอแม่เมาะ (ที่ทำการปกครองอำเภอแม่เมาะ) บ้านแม่หลวง หมู่ที่ 8 ตำบลแม่เมาะ อำเภอแม่เมาะ จังหวัดลำปาง โดยได้เริ่มก่อตั้งในปี พ.ศ. 2535 ได้จัดตั้งห้องสมุดประชาชนอำเภอแม่เมาะ ขึ้นโดยใช้อาคารขององค์การบริหารส่วนตำบลแม่เมาะ มีครูอาสาสมัครการศึกษานอกโรงเรียนเป็นผู้ดูแล เมื่อวันที่ 25 มีนาคม 2551 ได้มีพระราชบัญญัติส่งเสริมการศึกษานอกระบบและการศึกษาตามอัธยาศัย พ.ศ. 2551 ตามราชกิจจานุเบกษา เล่มที่ 125 ตอนพิเศษ 60 ง ลงวันที่ 25 มีนาคม 2551 และประกาศกระทรวงศึกษาธิการ เรื่อง บัญชีรายชื่อสถานศึกษาในสังกัดสำนักบริหารงานการศึกษานอกโรงเรียน สำนักงานปลัดกระทรวงศึกษาธิการ ที่มีความพร้อมในการปฏิบัติการกิจของสถานศึกษา โดยให้เปลี่ยนชื่อจากสถานศึกษาเดิม เป็น “ศูนย์การศึกษานอกระบบและการศึกษาตามอัธยาศัยอำเภอแม่เมาะ” โดยจัดการเรียนการสอน 3 ระดับ คือ ระดับประถมศึกษา ระดับมัธยมศึกษาตอนต้น และมัธยมศึกษาตอนปลาย ซึ่งมีจำนวนนักเรียนแยกตามระดับ ดังนี้

● ระดับประถมศึกษา	จำนวน	41	คน
● ระดับมัธยมศึกษาตอนต้น	จำนวน	170	คน
● ระดับมัธยมศึกษาตอนปลาย	จำนวน	261	คน
รวมทั้งสิ้น	จำนวน	472	คน

*(ข้อมูลจาก ศูนย์การเรียนรู้นอกระบบฯ อำเภอแม่เมาะ)



4.2 สาธารณสุข

● โรงพยาบาลรัฐบาลประจำอำเภอแม่เมาะ 1 แห่ง คือ “โรงพยาบาลแม่เมาะ” ตั้งอยู่ที่ บ้านนาแถมพัฒนา หมู่ที่ 11 ตำบลแม่เมาะ อำเภอแม่เมาะ จังหวัดลำปาง มีบุคลากรและเจ้าหน้าที่ ดังนี้

(1) แพทย์	จำนวน 4 คน
(2) พยาบาล	จำนวน 56 คน
(3) ทันตแพทย์	จำนวน 3 คน
(4) เภสัชกร	จำนวน 5 คน
(5) เจ้าพนักงานส่งเสริมสาธารณสุข	จำนวน 3 คน
(6) เจ้าพนักงานสาธารณสุขชุมชน	จำนวน 3 คน

● สถานพยาบาลของรัฐวิสาหกิจ

กองการแพทย์และอนามัยการไฟฟ้าแม่เมาะ สังกัดการไฟฟ้าฝ่ายผลิตแห่งประเทศไทย เป็นสถานพยาบาลขนาด 10 เตียง ตั้งอยู่ในเขตของโรงไฟฟ้าแม่เมาะ

● อาสาสมัครสาธารณสุขประจำหมู่บ้าน จำนวน 290 คน มี นางศิริพร วงศ์คำ เป็น ประธานอาสาสมัครสาธารณสุขประจำหมู่บ้าน

หมู่ที่	บ้าน	จำนวน อสม. (คน)	ประธาน อสม. ประจำหมู่บ้าน
1	บ้านห้วยเป็ด	16	นายองอาจ ทองสุข
2	บ้านห้วยรอกไม้	16	นางปรานอม พันธุ์ใหญ่
3	บ้านทางสูง	5	นางศิริพร วงศ์คำ
4	บ้านเมาะสถานี	15	นางสมพร ชุมศรี
5	บ้านปงชัย	20	นางพัชรี ไชยะเสน
6	บ้านห้วยคิง	20	น.ส. กัลยา วัดจันทร์
7	บ้านใหม่นาแถม	23	นางวันดี ผาทอง
8	บ้านเมาะหลวง	67	นางกัลยา วงศ์สถิต
9	บ้านเวียงสวรรค์	40	นางอรวรรณ ศรีพจน์
10	บ้านใหม่มงคล	21	นางพิกุล ทาสวรรณ์
11	บ้านนาแถมพัฒนา	28	นางปัทมาภรณ์ อาจชัยกรณ์
12	บ้านเวียงหงส์ล้านนา	19	นางบุษบา ชุมภูสีบ



- คลินิกเอกชน จำนวน 2 แห่ง คือ
 1. คลินิกหมอเกษา รักษาโรคทั่วไป และโรคกระดูกกล้ามเนื้อ
 2. คลินิกหมอกฤษณา รักษาโรคทั่วไป
- ร้านขายยาแผนปัจจุบัน จำนวน 3 แห่ง
- การเจ็บป่วยที่เข้ารับการรักษาในโรงพยาบาลแม่เมาะ 5 อันดับแรก
 - (1) ระบบทางเดินหายใจ
 - (2) โรคระบบย่อยอาหาร
 - (3) โรคระบบไหลเวียนเลือด
 - (4) โรคระบบกล้ามเนื้อโครงร่างและกล้ามเนื้อยึดเสริม
 - (5) โรคเกี่ยวกับระบบต่อมไร้ท่อ โภชนาการและเมตาโบลิซึม

4.3 อาชญากรรม

ด้วยตำบลแม่เมาะ มีเป็นสังคมแบบกึ่งชนบทกึ่งเมือง มีการเคลื่อนย้ายแรงงานจากต่างพื้นที่เข้ามาทำงานในตำบลแม่เมาะจำนวนเพิ่มขึ้นเรื่อยๆ และยังมีแรงงานต่างด้าวทั้งถูกกฎหมายและลักลอบเข้าเมือง เพื่อมาเป็นแรงงาน ซึ่งอาจทำให้เกิดปัญหาอาชญากรรมเพิ่มขึ้นจากอดีต ปัญหาทะเลาะวิวาทระหว่างคนในพื้นที่กับคนต่างพื้นที่, ระหว่างคนงานที่เข้ามาทำงานในแคมป์คนงานของบริษัท, วิวรณ์จากทั้งในและนอกพื้นที่ ซึ่งส่วนใหญ่เป็นปัญหาเล็กน้อยๆ นอกจากนี้ยังพบปัญหาลักขโมย ลักทรัพย์ในบางพื้นที่ แต่ก็ได้รับการดูแลเป็นอย่างดีจากสถานีตำรวจภูธรแม่เมาะ จังหวัดลำปาง เข้ามารักษาสงบเรียบร้อยของประชาชนในพื้นที่ตำบลแม่เมาะและตำบลใกล้เคียง

4.4 ยาเสพติด

ปัญหายาเสพติดเป็นปัญหาที่สำคัญของสังคม โดยเฉพาะอย่างยิ่งอำเภอแม่เมาะ พบว่ามีปัญหา ยาเสพติดมากเป็นอันดับต้นๆ ในจังหวัดลำปาง ด้วยพื้นที่แม่เมาะเป็นที่ตั้งของโรงงานขนาดใหญ่ คือ โรงไฟฟ้าแม่เมาะ ทำให้มีจำนวนประชากรแฝง จากการเคลื่อนย้ายแรงงานจำนวนมากในช่วงที่โรงไฟฟ้ากำลังขยายการผลิต ทำให้มีการลักลอบค้ายาเสพติดในพื้นที่เพิ่มขึ้น และทางสถานีตำรวจภูธรแม่เมาะได้มีมาตรการจัดการกับผู้ค้าและผู้เสพยาเสพติด โดยผู้เสพยาจะส่งตัวให้หน่วยงานที่เกี่ยวข้องเพื่อทำการบำบัดเลิกยาต่อไป

4.5 การสังคมสงเคราะห์

การสังคมสงเคราะห์ของเทศบาลตำบลแม่เมาะ เป็นการดำเนินงานให้เกิดการบริหารที่ดีแก่ประชาชน โดยเฉพาะกลุ่มบุคคลที่มีปัญหาความเดือดร้อนและต้องการความช่วยเหลือ ได้มีโอกาสพบสภาพความเป็นอยู่ที่ดีขึ้น ได้รับสวัสดิภาพในชีวิตอย่างเพียงพอ เป็นการวางแผนป้องกันและแก้ไขปัญหาระยะยาวและมุ่งส่งเสริมให้บุคคล/กลุ่มบุคคล ชุมชนมีการพัฒนาคุณภาพชีวิตที่ดีขึ้น ในตำบลแม่เมาะมีผู้ที่ต้องได้รับการสังคมสงเคราะห์ ดังนี้



(1) ผู้สูงอายุ	2,722 คน
(2) ผู้พิการ	580 คน
(3) ผู้ป่วยติดเชื่อเอดส์	33 คน

(ข้อมูล ณ เดือนพฤษภาคม 2562 จากการลงทะเบียนรับเบี้ยยังชีพ ทต.แม่เมาะ)

5. ระบบบริการพื้นฐาน

5.1 การคมนาคมขนส่ง

การคมนาคมขนส่งทางบกของตำบลแม่เมาะ สามารถเดินทางโดยรถยนต์ รถจักรยานยนต์ โดยมีถนนสายหลัก ดังนี้

- ถนนจักรยาน (Bike lane) จากแยกไฟแดงผาลาด ถึง บ้านปงชัย หมู่ที่ 5 ระยะทางประมาณ 11 กิโลเมตร เลียบทางหลวงหมายเลข 1348 โดยการสนับสนุนงบประมาณจากแขวงทางหลวงลำปาง ที่ 1

- ทางหลวงแผ่นดิน หมายเลข 1348 เป็นเส้นทางหลักที่ใช้ในการเดินทางตั้งอยู่ในอำเภอแม่เมาะ จังหวัดลำปาง จุดเริ่มต้นจากทางหลวงแผ่นดินหมายเลข 11 (แยกผาลาด) ไปยัง โรงไฟฟ้าแม่เมาะ ระยะทาง 45 กิโลเมตร

- ทางหลวงชนบท หมายเลข 2004 เป็นเส้นทางระหว่างตำบล ในส่วนของตำบลแม่เมาะ เริ่มต้นจากแยกไปรษณีย์ ไปยังทางรถไฟ ณ บ้านห้วยรากไม้ ตำบลแม่เมาะ อำเภอแม่เมาะ จังหวัดลำปาง ระยะทาง 2.4 กิโลเมตร

นอกจากการเดินทางทางถนน ในพื้นที่ตำบลแม่เมาะยังมีสถานีรถไฟ ชื่อ “**สถานีรถไฟแม่เมาะ**” ซึ่งตั้งอยู่ในหมู่บ้านแม่เมาะสถานี หมู่ที่ 4 ตำบลแม่เมาะ อำเภอแม่เมาะ จังหวัดลำปาง อยู่ห่างจากสถานีรถไฟกรุงเทพเป็นระยะทาง 609.16 กิโลเมตร เป็นสถานีรถไฟชั้น 2 ของทางรถไฟสายเหนือ อยู่ระหว่าง สถานีรถไฟแม่จาง และ สถานีรถไฟศาลาผาลาด

5.2 การไฟฟ้า

ตำบลแม่เมาะ เป็นตำบลที่มีระบบการไฟฟ้าขยายทั่วถึงทั้งตำบล ประชากรมีไฟฟ้าใช้ครอบคลุมร้อยละ 99.4 มีเพียง 52 ครัวเรือนที่ไม่มีไฟฟ้าใช้ (คิดเป็นร้อยละ 0.6) ซึ่งส่วนใหญ่ครัวเรือนสร้างอยู่ในเขตพื้นที่ทำการเกษตร เช่น สวนยางพารา สวนผลไม้ เป็นต้น นอกจากนั้นเป็นบ้านเรือนที่สร้างใหม่เนื่องจากย้ายมาจากพื้นที่ก่อสร้างของการไฟฟ้าฝ่ายผลิตแห่งประเทศไทยแม่เมาะ

5.3 การประปา

ประชาชนในตำบลแม่เมาะ ได้รับการบริหารด้านการประปาจากการประปาส่วนภูมิภาคจังหวัดลำปาง และกิจการประปาของหมู่บ้าน ครอบคลุมทั้ง 12 หมู่บ้าน ส่วนใหญ่เป็นประปาระบบผิวดิน โดยแหล่งน้ำที่ใช้ในการผลิตประปาส่วนมากใช้น้ำดิบจากอ่างเก็บน้ำห้วยไคร้ (บ้านแม่เมาะหลวง ตำบลแม่เมาะ) มาผลิตน้ำประปาของการประปาส่วนภูมิภาคจังหวัดลำปางให้บริการประชาชน ส่วนกิจการประปาหมู่บ้าน มีทั้งหมด 5 หมู่บ้าน คือ บ้านห้วยเป็ด หมู่ที่ 1, บ้านทางสูง หมู่ที่ 3, บ้านแม่เมาะสถานี หมู่ที่ 4, บ้านปงชัย หมู่ที่ 5 และบ้านห้วยคิง หมู่ที่ 6



5.4 โทรศัพท์

ในพื้นที่ตำบลแม่เมาะ มีเครือข่ายและโครงข่ายสัญญาณโทรศัพท์เคลื่อนที่/สัญญาณอินเทอร์เน็ตครอบคลุมเกือบทุกพื้นที่ ทุกเครือข่าย ยกเว้นบริเวณป่าไม้ที่บางจุด มีเครือข่ายโทรศัพท์บ้านครอบคลุมทุกพื้นที่ บางหมู่บ้านยังคงมีโทรศัพท์สาธารณะบริการประชาชน

5.5 ไปรษณีย์หรือการสื่อสารหรือการขนส่งและวัสดุ ครุภัณฑ์

ตำบลแม่เมาะ ที่จุดบริการขนส่งและวัสดุ ครุภัณฑ์ จำนวน 4 แห่ง คือ

1. ไปรษณีย์อำเภอแม่เมาะ ตั้งอยู่เลขที่ 221 หมู่ที่ 11 ตำบลแม่เมาะ อำเภอแม่เมาะ จังหวัดลำปาง (ติดกับเทศบาลตำบลแม่เมาะ) บริการรับส่งพัสดุ โดยเปิดบริการในวันจันทร์-ศุกร์ ตั้งแต่เวลา 08.30-16.30 น. และวันเสาร์ ตั้งแต่เวลา 08.30-12.00 น.

2. บริษัท Kerry Express สาขาแม่เมาะ ตั้งอยู่บ้านห้วยรากไม้ หมู่ที่ 2 ตำบลแม่เมาะ อำเภอแม่เมาะ จังหวัดลำปาง บริการรับส่งพัสดุ โดยเปิดบริการในวันจันทร์ - เสาร์ ตั้งแต่เวลา 08.30 - 16.30 น.

3. บริษัทขนส่ง NIM Express สาขาแม่เมาะ (ข้างนิมซีเส็งลิสซิ่ง) ตั้งอยู่บ้านใหม่นาแหม หมู่ที่ 7 ตำบลแม่เมาะ อำเภอแม่เมาะ จังหวัดลำปาง บริการรับส่งพัสดุ โดยเปิดบริการในวันจันทร์ - เสาร์ ตั้งแต่เวลา 08.30 - 16.30 น.

4. บริษัทขนส่ง Flash Express สาขาแม่เมาะ ตั้งอยู่ ซอย 6 บ้านใหม่นาแหม หมู่ที่ 7 ตำบลแม่เมาะ อำเภอแม่เมาะ จังหวัดลำปาง บริการรับส่งพัสดุ โดยเปิดบริการในวันจันทร์ - อาทิตย์ ตั้งแต่เวลา 08.30-16.30 น.

4. บริษัทขนส่ง J&T Express สาขาแม่เมาะ ตั้งอยู่ ซอย 4 บ้านใหม่นาแหม หมู่ที่ 7 ตำบลแม่เมาะ อำเภอแม่เมาะ จังหวัดลำปาง บริการรับส่งพัสดุ โดยเปิดบริการในวันจันทร์ - อาทิตย์ ตั้งแต่เวลา 08.30-16.30 น.

6. ระบบเศรษฐกิจ

6.1 การเกษตร

ตำบลแม่เมาะ มีทั้งหมด 12 หมู่บ้าน 8,192 ครัวเรือน มีครัวเรือนเกษตรกร 1,238 ครัวเรือน มีพื้นที่ทำการเกษตรทั้งหมด 6,178.25 ไร่ แบ่งออกเป็น

ในตำบลแม่เมาะ จะปลูกพืชที่เป็นพืชเศรษฐกิจ 6 ชนิด ได้แก่ ข้าวเหนียว ข้าวเจ้า ข้าวโพดเลี้ยงสัตว์ มันสำปะหลังโรงงาน ไม้ผลและพืชผัก โดยมีรายละเอียดดังนี้

● ข้าวเหนียว

- จำนวนครัวเรือนเกษตรกร	145	ครัวเรือน
- พื้นที่เพาะปลูก	763.77	ไร่
- พื้นที่เก็บเกี่ยว	763.77	ไร่



● ข้าวเจ้า1		
- จำนวนครัวเรือนเกษตรกร	18	ครัวเรือน
- พื้นที่เพาะปลูก	54.48	ไร่
- พื้นที่เก็บเกี่ยว	54.48	ไร่
● ข้าวโพดเลี้ยงสัตว์		
- จำนวนครัวเรือนเกษตรกร	72	ครัวเรือน
- พื้นที่เพาะปลูก	789.18	ไร่
- พื้นที่เก็บเกี่ยว	789.18	ไร่
● มันสำปะหลัง		
- จำนวนครัวเรือนเกษตรกร	48	ครัวเรือน
- พื้นที่เพาะปลูก	503.95	ไร่
- พื้นที่เก็บเกี่ยว	503.95	ไร่
● ไม้ผล		
- จำนวนครัวเรือนเกษตรกร	215	ครัวเรือน
- พื้นที่เพาะปลูก	336.28	ไร่
- พื้นที่เก็บเกี่ยว	335.28	ไร่
● พืชผัก		
- จำนวนครัวเรือนเกษตรกร	134	ครัวเรือน
- พื้นที่เพาะปลูก	53.12	ไร่
- พื้นที่เก็บเกี่ยว	53.12	ไร่

(ข้อมูลจาก ระบบฐานข้อมูลทะเบียนเกษตรกรกลาง กรมส่งเสริมการเกษตร)

6.2 การประมง

การประมงของตำบลแม่เมาะ เป็นการทำประมงพื้นบ้าน เช่น การตกปลาด้วยเบ็ด การทอดแห ตกปลา ในอดีตในลำห้วยต่างๆของตำบลแม่เมาะเป็นแหล่งน้ำที่อุดมสมบูรณ์ มีปลาชุกชุม ทำให้ชาวบ้านจับปลาได้เป็นจำนวนมาก ปัจจุบันแหล่งน้ำที่เหมาะสมแก่การทำประมง ได้แก่ อ่างเก็บน้ำห้วยคิงตอนบน อ่างเก็บน้ำห้วยคิงตอนล่าง และอ่างเก็บน้ำบ้านเมาะสถานี โดยการเพาะเลี้ยงสัตว์น้ำของตำบลแม่เมาะ มีจำนวน 85 ราย



6.3 ปศุสัตว์

การปศุสัตว์ของตำบลแม่เมาะ ส่วนใหญ่ที่พบจะเป็นการเลี้ยงไว้ภายในครัวเรือน เช่น ไก่ เป็ด ปลา สุนัข โค กระบือ ฯลฯ นอกจากนั้นทางเทศบาลตำบลแม่เมาะและหน่วยงานในพื้นที่ได้ส่งเสริมและสนับสนุนให้ประชาชนที่รวมกลุ่มอาชีพเกี่ยวกับทางด้านปศุสัตว์ ได้แก่ กลุ่มเลี้ยงไก่พันธุ์ไข่/พื้นเมือง, กลุ่มเลี้ยงหมู, กลุ่มเลี้ยงไก่บ้านเวียงสวรรค์, กลุ่มเลี้ยงไก่บ้านห้วยเป็ด และกลุ่มเลี้ยงปลาบ้านห้วยเป็ด เป็นต้น

รายงานจำนวนเกษตรกรผู้เลี้ยงสัตว์ระดับหมู่บ้าน (ตำบลแม่เมาะ) กรมปศุสัตว์

หมู่ที่	ชุมชน/หมู่บ้าน	เกษตรกรผู้เลี้ยงสัตว์ (คน)	โคเนื้อ (ตัว)	กระบือ (ตัว)	สุกร (ตัว)	ไก่ (ตัว)	เป็ด (ตัว)
1	บ้านห้วยเป็ด	70	22	3	108	1,584	95
2	บ้านห้วยรากไม้	60	47	--	-	1,634	92
3	บ้านทางสูง	29	67	--	-	735	-
4	บ้านเกาะสถานี	7	30	--	-	265	120
5	บ้านปางชัย	30	24	25	--	710	11
6	บ้านห้วยคิง	75	58	59	27	1,909	20
7	บ้านใหม่ท่าแฉลบ	33	--	-	18	796	-
8	บ้านเกาะหลวง	54	474	--	-	1,495	22
9	บ้านเวียงสวรรค์	19	--	-	-	557	12
10	บ้านใหม่มงคล	44	96	--	-	1,448	21
11	บ้านนาแหมพัฒนา	23	73	--	-	500	--
12	บ้านเวียงหงส์ล้านนา	--	-	-	-	-	-
รวมทั้งสิ้น		444	891	87	153	11,633	393

ที่มา : ระบบทะเบียนเกษตรกรผู้เลี้ยงสัตว์รายครัวเรือน

6.4 การบริการ

การบริการสาธารณะจากเทศบาลตำบลแม่เมาะ เป็นการบริการเพื่อประชาชนในเขตพื้นที่ตำบลแม่เมาะ จำนวน 3 แห่ง ได้แก่

1. สระว่ายน้ำเทศบาลตำบลแม่เมาะ ให้บริการสำหรับผู้ที่ต้องการออกกำลังกายว่ายน้ำ และบริการพิตเนส เพื่อออกกำลังกาย ตั้งอยู่ ณ บ้านเกาะหลวง หมู่ที่ 8 ตำบลแม่เมาะ อำเภอแม่เมาะ จังหวัดลำปาง
2. จุดบริการน้ำดื่มเทศบาลตำบลแม่เมาะ ให้บริการน้ำดื่มสะอาดบริการฟรี ตั้งอยู่ ณ ด้านหลังเทศบาลตำบลแม่เมาะ (ตรงข้ามโรงพยาบาลแม่เมาะ)
3. ศูนย์ส่งเสริมสุขภาพแพทย์แผนไทยเทศบาลตำบลแม่เมาะ ให้บริการนวดแผนไทย นวดฝ่าเท้า ประคบสมุนไพร และอบสมุนไพร ตั้งอยู่ ณ เทศบาลตำบลแม่เมาะ (ลานจอดรถเทศบาลฯ)



การบริการจากหน่วยงานอื่นในพื้นที่ตำบลแม่เมาะ มีหน่วยงานราชการที่ดำเนินงานอยู่ 2 หน่วยงาน ได้แก่

1. การไฟฟ้าส่วนภูมิภาคจังหวัดลำปาง (อำเภอแม่เมาะ) ตั้งอยู่ในบริเวณแยกไปรษณีย์ ให้บริการด้านไฟฟ้า การติดตั้งและขยายเขตไฟฟ้าในครัวเรือน และชำระค่าธรรมเนียมน้ำประปา

2. การประปาส่วนภูมิภาค (อำเภอแม่เมาะ) ให้บริการเสีค่าธรรมเนียมน้ำประปาเท่านั้น

6.5 การท่องเที่ยว

ตำบลแม่เมาะ ได้รับการสนับสนุนให้เป็นเมืองท่องเที่ยว โดยทางหน่วยงานไม่ว่าจะเป็นเทศบาลตำบลแม่เมาะ การไฟฟ้าฝ่ายผลิตแห่งประเทศไทย(แม่เมาะ) และหน่วยงานอื่นในพื้นที่ ได้ร่วมกันจัดกิจกรรมส่งเสริมการท่องเที่ยว และในพื้นที่ตำบลแม่เมาะมีแหล่งท่องเที่ยวจำนวนมากทั้งทางระบบทรัพยากรธรรมชาติ นิเวศวิทยา ความเชื่อและศาสนา และที่มนุษย์สร้างขึ้น ได้แก่

- ศูนย์วัฒนธรรมอำเภอแม่เมาะ (อยู่ระหว่างก่อสร้าง) บ้านเมาะหลวง หมู่ที่ 8
- ศาลหลักเมืองอำเภอแม่เมาะ บ้านเมาะหลวง หมู่ที่ 8
- ภูเขาไฟจำป่าแดด บ้านเมาะหลวง หมู่ที่ 8
- แผ่นดินหวืด บ้านปางชัย หมู่ที่ 5
- วัดรัตนคูหา บ้านม่อน-ทุ่งกล้วย หมู่ที่ 8
- ถ้ำเทพสถิตย์ บ้านเมาะหลวง หมู่ที่ 8
- ถ้ำดอยน้อย บ้านเมาะหลวง หมู่ที่ 8
- ถ้ำผางมัม บ้านเมาะหลวง หมู่ที่ 8
- ถ้ำดอยงู บ้านเมาะหลวง หมู่ที่ 8
- สวนพฤกษชาติ เหมือนลิกันไนด์
- ศาลาชมวิว กฟผ.แม่เมาะ
- ทุ่งดอกบัวตอง กฟผ.แม่เมาะ

6.6 อุตสาหกรรม

ภาคอุตสาหกรรมในพื้นที่ตำบลแม่เมาะ มีทั้งขนาดเล็ก-กลาง-ใหญ่ โดยขนาดเล็กเป็นอุตสาหกรรมภายในครัวเรือน เช่น วิสาหกิจชุมชนแปรรูปอาหาร กลุ่มอาชีพต่างๆ ส่วนอุตสาหกรรมขนาดกลาง เช่น อู่ซ่อมรถ วิสาหกิจชุมชนฮิวม์สแลนปีอินทรีย์แม่เมาะ และอุตสาหกรรมขนาดใหญ่ คือ “โรงไฟฟ้าฝ่ายผลิตแห่งประเทศไทยเหมืองแม่เมาะ” ซึ่งเป็นอุตสาหกรรมผลิตกระแสไฟฟ้าที่มีขนาดใหญ่ที่สุดในประเทศไทย มีจำนวนแรงงานในภาคอุตสาหกรรมจำนวนมาก



6.7 การพาณิชย์และกลุ่มอาชีพ

ภายในตำบลแม่เมาะ มีหน่วยธุรกิจ/พาณิชย์ ซึ่งส่วนใหญ่เป็นสถานประกอบการขนาดเล็กตามสภาพของชุมชน มีดังนี้

● ร้านค้า (โชร่วย)	จำนวน	270	แห่ง
● สถานบริการน้ำมัน	จำนวน	2	แห่ง
● ตลาดสด	จำนวน	3	แห่ง
● สถานที่จำหน่ายอาหาร ตาม พรบ.สาธารณสุข	จำนวน	33	แห่ง
● โรงแรม	จำนวน	10	แห่ง
● ธนาคาร	จำนวน	3	แห่ง

กลุ่มอาชีพของตำบลแม่เมาะ เป็นกลุ่มอาชีพที่ก่อตั้งขึ้นภายในหมู่บ้าน เป็นการรวมกลุ่มของคนในชุมชน เพื่อสร้างอาชีพทั้งที่เป็นอาชีพหลักและอาชีพเสริม โดยใช้วัตถุดิบ ความโดดเด่นของพื้นที่ เอกลักษณ์ของชุมชน และความสามารถของคนในชุมชนในการพัฒนา โดยแบ่งกลุ่มอาชีพเป็น 4 ด้าน ได้แก่ ด้านเกษตรกรรม ด้านปศุสัตว์ ด้านหัตถกรรม และด้านแปรรูปอาหาร โดยมีรายละเอียดกลุ่ม ดังนี้

ชื่อกลุ่ม	ที่ตั้งกลุ่ม	ประธานกลุ่ม
กลุ่มเกษตรกรรม		
- วิสาหกิจชุมชนปลูกผักปลอดภัยจากสารพิษและสมุนไพร	เลขที่ 15 หมู่ที่ 6	นางสมพร ไชยชนะ
- กลุ่มปลูกผักปลอดสารพิษไฮโดรโปนิก	เลขที่ 514/1 หมู่ที่ 9	นางสมาพร โนจิตร
- กลุ่มการเกษตรผสมผสาน หมู่ที่ 9	เลขที่ 610 หมู่ที่ 9	นายสายยุทธ พรหมพา
- กลุ่มเพาะเห็ดนางฟ้าบ้านเวียงสวรรค์	เลขที่ 579 หมู่ที่ 9	นางจำปี ตาอ้ายเทือก
- กลุ่มปลูกข้าวโพดอาหารสัตว์	เลขที่ 531 หมู่ที่ 8	นายสมบัติ ไทยพยัคฆ์
- กลุ่มสมุนไพรบำบัดบ้านเมาะหลวง	เลขที่ 15 หมู่ที่ 8	นางดวงรัช ลิ้มปิชาติ
- กลุ่มปลูกผักไร้ดิน	เลขที่ 88 หมู่ที่ 5	นางสุนันท์ เลสั๊ก
- กลุ่มเกษตรพอเพียงบ้านหางสูง	เลขที่ 146/2 หมู่ที่ 3	นางสมพิศ คำนันทา
กลุ่มผู้ปลูกผักปลอดสารพิษเมาะหลวง	เลขที่ 292 หมู่ที่ 8	นางพองจันทร์ วงศ์ชัย
- กลุ่มผู้ปลูกผักเพื่อการค้า	เลขที่ 107 หมู่ที่ 7	นางรุจิ ใบป้อ
- กลุ่มส่งเสริมเศรษฐกิจพอเพียงผู้พิการ	เลขที่ 552 หมู่ที่ 6	นายบงการ ชาวปลอด
- กลุ่มปลูกผักปลอดสารพิษ	เลขที่ 88 หมู่ที่ 11	นางสุนทรี
- กลุ่มทำปุ๋ยหมักและน้ำหมักชีวภาพ	เลขที่ 171 หมู่ที่ 10	นางกอบกุล ยะสีบ
- กลุ่มปลูกมะนาวในวงบ่อ	เลขที่ - หมู่ที่ 10	นางสุนทรี วงศ์เปี้ย



ชื่อกลุ่ม	ที่ตั้งกลุ่ม	ประธานกลุ่ม
- กลุ่มปลูกข้าวโพดเลี้ยงสัตว์	เลขที่ 75 หมู่ที่ 4	นางมาลัย อินต๊ะ
- กลุ่มผักไร้ดินบ้านเวียงสุวรรณค์	เลขที่ 71/1 หมู่ที่ 9	นางเพ็ญศรี ว่างสาร
- กลุ่มปลูกพืชผักสวนครัว	เลขที่ - หมู่ที่ 9	นางหน้อย โนจิตร
- กลุ่มเพาะเห็ดเวียงสุวรรณค์	เลขที่ - หมู่ที่ 9	น.ส.สรณ์รัตน์
ด้านปศุสัตว์		
- กลุ่มเลี้ยงไก่พันธุ์ไข่/พื้นเมือง	เลขที่ 171 หมู่ที่ 10	นายพร บุญมาก
- กลุ่มเลี้ยงไก่บ้านเวียงสุวรรณค์	เลขที่ 62/1 หมู่ที่ 9	นายประเสริฐ ก้าวกิจการ
- กลุ่มเลี้ยงไก่บ้านห้วยเป็ด	เลขที่ 211 หมู่ที่ 1	น.ส.ทิวากร จันทะเกตุ
- กลุ่มเลี้ยงปลาบ้านห้วยเป็ด	เลขที่ 211 หมู่ที่ 1	นายธีระ คล้ายล่า
ด้านหัตถกรรม		
- กลุ่มเย็บปักถักร้อย	เลขที่ 226 หมู่ที่ 7	นางสุวรรณา เปี่ยมลือ
- กลุ่มศิลปะลายนูนต่ำ บ้านทางสูง	เลขที่ 119/2 หมู่ที่ 3	นางสุมาลี ปัญญาสืบ
- กลุ่มสานแหและยอ	เลขที่ 69 หมู่ที่ 11	นางสมล หอมทอง
- กลุ่มตัดเย็บผ้าห่มเวียงสุวรรณค์	เลขที่ 69 หมู่ที่ 9	นางเสถียร หนองลุ่ม
- กลุ่มตัดเย็บเสื้อผ้าเวียงสุวรรณค์	เลขที่ 237 หมู่ที่ 9	นางบังอร กองเศษ
- กลุ่มใบบัว	เลขที่ - หมู่ที่ 4	
- กลุ่มทอตุ่ง	เลขที่ - หมู่ที่ 4	
- กลุ่มสานเส้นพลาสติก	เลขที่ - หมู่ที่ 4	
- กลุ่มหัตถกรรมเย็บกระเป๋า	เลขที่ - หมู่ที่ 9	นางจันทร์จีรา
- กลุ่มตะกร้าปอแก้ว	เลขที่ - หมู่ที่ 11	นางสายฝน ตาคำ
กลุ่มแปรรูปอาหาร		
- กลุ่มแปรรูปอาหารจากสัตว์ ไก่ หมู แคบหมู	เลขที่ 140 หมู่ที่ 8	นายชลายุทธ จอมคำ
- กลุ่มเบญจมาศแปรรูปอาหาร	เลขที่ 329/1 หมู่ที่ 7	นายศรีวรรณ เครือบุญมา
- กลุ่มทำขนมอบขนมไทยบ้านเวียงสุวรรณค์	เลขที่ 108 หมู่ที่ 9	นางกาญจณี มีสุข
- กลุ่มกล้วยฉาบเหมาะสมธานี	เลขที่ 69 หมู่ที่ 4	นางสาคร คำดวง
- กลุ่มแม่บ้านเกษตรแม่หลวงแปรรูปพริก	เลขที่ 441 หมู่ที่ 8	นางกชพร เปี้ยสืบ
- กลุ่มแปรรูปขนม	เลขที่ 94/2 หมู่ที่ 7	นางอรัญ น้อยเปียง
- กลุ่มบัวแก้วแปรรูปผักผลไม้	เลขที่ - หมู่ที่ 6	นางสายธาร บัวแก้ว
กลุ่มน้ำพริกเผาลำไยบ้านเวียงสุวรรณค์	เลขที่ - หมู่ที่ 9	น.ส.เบญจวรรณ ชัตติยากุล



6.4 แรงงาน

ในตำบลแม่เมาะ อาชีพหลักของคนในพื้นที่เป็นอาชีพรับจ้าง ด้วยตำบลแม่เมาะเป็นที่ตั้งของโรงงานขนาดใหญ่ คือ โรงไฟฟ้าและเหมืองแม่เมาะ ซึ่งเป็นโรงไฟฟ้าถ่านหินขนาดใหญ่ที่สุดในประเทศ มีกำลังการผลิตมากที่สุด ทำให้มีแรงงานในการขับเคลื่อนโรงไฟฟ้าทั้งเป็นคนในพื้นที่อำเภอแม่เมาะ/จังหวัดลำปาง นอกจากนี้ยังมีแรงงานจากจังหวัดอื่นและแรงงานต่างด้าวที่เข้ามาทำงานผ่านทางบริษัทที่ได้รับสัมปทานจากโรงไฟฟ้าแม่เมาะ ซึ่งทำให้มีประชากรแฝงในพื้นที่จำนวนมาก โดยเฉพาะในช่วงปีที่ผ่านมาทางโรงไฟฟ้าแม่เมาะได้มีการขยายโรงไฟฟ้าเพิ่มขึ้นและทดแทนโรงไฟฟ้าเดิม ทำให้มีการเคลื่อนย้ายแรงงานเข้ามาในพื้นที่อย่างต่อเนื่อง หากการก่อสร้างโรงไฟฟ้าแล้วเสร็จ อาจจะทำให้จำนวนแรงงานลดลงบางส่วน

7. ศาสนา ประเพณีและวัฒนธรรม

7.1 การนับถือศาสนา

เทศบาลตำบลแม่เมาะ มีผู้นับถือศาสนาพุทธ ร้อยละ 99 ศาสนาคริสต์ ร้อยละ 1 และมีสถาบันและองค์กรทางศาสนา ดังนี้

- วัดและสำนักสงฆ์ จำนวน 15 แห่ง ดังนี้
 - (1) วัดมงคลเกษตร ตั้งอยู่ที่ หมู่ที่ 1 บ้านห้วยเป็ด
 - (2) วัดทางสูง ตั้งอยู่ที่ หมู่ที่ 3 บ้านทางสูง
 - (3) วัดม่อนคีรีไชยแม่เมาะ ตั้งอยู่ที่ หมู่ที่ 4 บ้านเมาะสถานี
 - (4) วัดแม่ปง (ปงชัย) ตั้งอยู่ที่ หมู่ที่ 5 บ้านปงชัย
 - (5) วัดห้วยคิง ตั้งอยู่ที่ หมู่ที่ 6 บ้านห้วยคิง
 - (6) วัดเมาะหลวง ตั้งอยู่ที่ หมู่ที่ 8 บ้านเมาะหลวง
 - (7) วัดทุ่งกล้วยโพธาราม ตั้งอยู่ที่ หมู่ที่ 8 บ้านเมาะหลวง
 - (8) วัดใหม่มงคล ตั้งอยู่ที่ หมู่ที่ 10 บ้านใหม่มงคล
 - (9) วัดนาแหม ตั้งอยู่ที่ หมู่ที่ 11 บ้านนาแหมพัฒนา
 - (10) สำนักสงฆ์ใหม่เจริญธรรม ตั้งอยู่ที่ หมู่ที่ 2 บ้านห้วยรอกไม้
 - (11) สำนักสงฆ์อัมพวันธรรมสถิต ตั้งอยู่ที่ หมู่ที่ 3 บ้านทางสูง
 - (12) สำนักสงฆ์แผ่นดินหวัด ตั้งอยู่ที่ หมู่ที่ 5 บ้านปงชัย
 - (13) สำนักสงฆ์รัตนคูหา ตั้งอยู่ที่ หมู่ที่ 8 บ้านม่อน-ทุ่งกล้วย (เมาะหลวง)
 - (14) สำนักสงฆ์เวียงสุวรรณค์ ตั้งอยู่ที่ หมู่ที่ 9 บ้านเวียงสุวรรณค์
 - (15) สำนักสงฆ์เวียงหงส์ล้านนา ตั้งอยู่ที่ หมู่ที่ 12 บ้านเวียงหงส์ล้านนา



- โบสถ์ - แห่ง
- มัสยิด - แห่ง
- ศาลเจ้า - แห่ง

7.2 ประเพณีและงานประเพณี

(1) ประเพณีปีใหม่เมือง (สงกรานต์)

ประเพณีปีใหม่เมือง หรือประเพณีสงกรานต์ เป็นประเพณีที่ปรากฏในเดือนเมษายน หรือเดือน 7 เหนือ ประเพณีปีใหม่เมืองเป็นการเปลี่ยนศักราชใหม่ การเอาเดือนเมษายนเป็นเดือนแรกของปีนั้นอยู่บนพื้นฐานของความเชื่อเรื่องการเปลี่ยนศักราชใหม่ และเป็นโอกาสให้สมาชิกในครอบครัวได้มาอยู่รวมกันเพื่อทำบุญตักบาตร สรงน้ำพระ ดำหัว เล่นน้ำ และขอพรจากผู้ใหญ่อีกด้วย

วันสังขารล่อง ปัจจุบันถือเอาวันที่ 13 เมษายน ของทุกปีเป็นวันสังขารล่อง เป็นวันแรกของกิจกรรมประเพณีปีใหม่เมือง หลังเที่ยงคืนวันที่ 13 เมษายน จะมีการจุดประทัด ยิงปืน เพื่อส่งสังขารหรือไล่สังขาร (จะถือเอาตามเวลาสังขารล่องตามที่บอกในปฏิทินปีใหม่เมืองในปีนั้น เช่นบอกว่าสังขารจะล่องเมื่อ 03 นาฬิกา 30 นาที 26 วินาที ชาวบ้านก็จะจุดประทัดเวลานั้นถือว่าไล่สังขาร) วันนีสมาชิกรอบครอบครัวจะทำความสะอาดบ้านเรือน ทั้งบนเรือนและใต้ถุนบ้าน การทำความสะอาดเจ้าที่ ศาลพระภูมิ บางท้องถิ่นจะทำคานหามใส่ดอกไม้ ธูปเทียน ต้นดอก ต้นเทียน เรียกกันว่า “ต้นสังขาร” แล้วพากันแห่ขบวนเอาคานหามไปลอยน้ำเพื่อเป็นการสะเดาะเคราะห์ แต่ในบางพื้นที่จะเตรียมเสื้อผ้า(เอาที่เป็นตัวแทน)ในแต่ละคนในครอบครัวไปทำพิธีในวัดวันนี้โดยพับเสื้อผ้าให้เรียบร้อย ใส่ในสลุหรือตะกร้าแล้วนำสดวง(อ่านว่าสะ ตวง)ไปวางทับอีกทีแล้วไปทำพิธีในวัด เมื่อเสร็จจะเอาผ้าไปสะบัดที่แม่น้ำเชื่อว่าเป็นการสะบัดเคราะห์ บางพื้นที่จะมีการนำเชือกสายสินธ์ของแต่ละครอบครัวเช่นในครอบครัวมี 5 คนก็นำเชือกมา 5 เส้นมา เชือกนั้นจะชุบน้ำมันเพื่อนำไปเผาเวลาทำพิธี และในวันนี้จะมีการสระเกล้า สระผมของตัวเองตามทิศที่เป็นมงคลซึ่งจะบอกในปฏิทินปีใหม่เมือง วันนีสมาชิกรอบครอบครัวจะทำความสะอาดบ้านเรือน ทั้งบนเรือนและใต้ถุนบ้าน บางท้องถิ่นจะทำคานหามใส่ดอกไม้ ธูปเทียน ต้นดอก ต้นเทียน เรียกกันว่า “ต้นสังขาร” แล้วพากันแห่ขบวนเอาคานหามไปลอยน้ำเพื่อเป็นการสะเดาะเคราะห์

วันพญาวัน เป็นวันที่ 15 เมษายน ของทุกปี วันที่สามของประเพณีปีใหม่เมือง ถือเป็นวันเถลิงศกเปลี่ยนศักราชเริ่มต้นปีใหม่ วันนีมีการทำบุญทางศาสนาแต่เช้าตรู่ และอุทิศกุศลไปถึงญาติผู้ล่วงลับ หรือเรียกว่า “ทานขันข้าว” (อ่านเสียงล้านนา “ตานขันเข้า”) หลังจากนั้นนำตุ๋นปลงบนกองเจดีย์ทราย และคนเฒ่าคนแก่ก็อยู่ร่วมพิธีเวณทานเจดีย์ทราย ถวายช่อตุงปีใหม่ และฟังเทศนาธรรมอานิสงส์ปีใหม่ ช่วงบ่ายเป็นการรดน้ำดำหัว เพื่อขอขมาคนเฒ่าคนแก่ พ่อแม่ ครูอาจารย์ ไปสรงน้ำพระพุทธรูป เจดีย์ วันนีคนล้านนาจะตัดดอกไม้นามปี เพื่อให้เกิดความเป็นมงคลแก่ชีวิต นอกจากนี้ ยังนิยมเริ่มต้นเรียนศาสตร์ศิลป์ต่างๆ เป็นต้นว่า มนต์คาถา สักยันต์ หรือทำพิธีสืบชะตา ขึ้นบ้านใหม่ ไหว้ครู และในหลายพื้นที่ยังมีกิจกรรมแห่ไม้ค้ำศรี หรือไม้ค้ำโพธิ์ เพื่อสืบต่ออายุพระศาสนา และค้าชูอดหนุนให้แก่ชีวิตเจริญรุ่งเรือง

วันปากปี เป็นวันที่ 16 เมษายน ของทุกปี วันที่สี่ของประเพณีปีใหม่ จัดว่าเป็นวันสำคัญอีกวันหนึ่งในเทศกาลปีใหม่เมือง ถือเป็นวันแรกของปี วันนีคนล้านนาจะมารวมตัวกันเพื่อทำบุญเสาะใจบ้าน หรือส่งเคราะห์บ้าน บางแห่งอาจจะต่อด้วยพิธีสืบชะตาหมู่บ้าน และพากันไปขอขมา ดำหัว พระเถระผู้ใหญ่ตามวัดต่างๆ ดำหัวผู้อาวุโส



ผู้นำชุมชน ในตอนค่ำของวันนี้จะมีการบูชาเทียน สืบชะตา ลอดเคราะห์ รับโชค เพื่อให้เกิดความเป็นมงคลแก่ครอบครัว ความเชื่อบางประการเกี่ยวกับวันปากปี ชาวล้านนาจะกิน “แกงขนุน” หรือภาษาชาวบ้านเรียกว่า “แกงป่าขนุน” กันทุกครอบครัว เพราะเชื่อว่าจะหนุนชีวิตให้เจริญก้าวหน้า ทั้งนี้เหตุผลของการทานแกงขนุนดังกล่าว อาจะมาจากชื่อขนุน ที่มีความหมายถึงการเกื้อหนุน คำจุน ครอบครัวให้เจริญรุ่งเรืองหรือตลอดปีของคนล้านนา และในตอนเย็นในบางพื้นที่(บางพื้นที่อาจไม่กระทำ)ยังจะมี ตำวตังสี่หรือท้าวทังสี่(เทพทั้งสี่พระองค์อาจหมายถึง พระพรหมผู้มีสี่หน้า) ซึ่งมีลักษณะเป็นเสามีไม้ขัดกันเป็นสี่มุม แล้วแต่ละมุมจะมีใบทองที่ใส่เครื่องบูชาทั้งสี่ด้านหรือเรียกว่า ควัก ในทางภาษาล้านนา รวมทั้งที่ด้านล่างบนพื้นดินก็จะมีอีกหนึ่งอันเพื่อบูชาพระแม่ธรณี เชื่อว่าจะเกิดสิริมงคลต่อบ้าน การกระทำนี้จะทำกันเป็น หมั้ง หรือแปลว่า บ้านที่อาศัยร่วมกันใกล้เคียงที่ไม่มีรั้วกันเหมือนเป็นวงเดียวกัน ถ้ามีรั้วกันจะถือว่าอีก หมั้ง แต่ละหมั้งก็จะมีตำวตังสี่อยู่ ผู้ที่กระทำพิธีภาคเหนือเรียก ปู่จ่านหรือมัททายนั่นเองและในวันนี้จะมีการบูชาเทียนปีใหม่ในช่วงค่ำขึ้นมาอีกเวลา จะเป็นพิธีกรรมในส่วนของครอบครัวที่จะกระทำกันในบ้านเรือนของตน พิธีกรรมดังกล่าวคือ การจุดเทียนบูชาบ้านเรือนหรือคนล้านนาเรียกว่า ต่อมเตียนปู่จ่าพระเจ้า โดยเทียนดังกล่าวจะมีอยู่สามเล่ม คือ เทียนบูชาลอดเคราะห์ เทียนบูชาสืบชะตา และเทียนบูชาโชคกลาง โดยมี การปลุกเสกโดยพระหรือมัททายก(ปู่จ่าน)บางท้องถิ่นจะมีการ "ตามขี้สายเท้าอายุ" (การจุดเส้นไฟเท้าจำนวนอายุ) ขี้สายหรือเส้นไฟนี้จะทำมาจากเส้นด้ายพื้นเมือง นำไปชุบขี้ผึ้งหรือไขมัน หรือน้ำมันมะพร้าว ปัจจุบันนิยมชุบน้ำมันพืชที่ใช้ในครัวเพราะง่ายดี พอค่ำลง ก็จะเอาขี้สายเท้าอายุไปจุดบูชาที่ลานพระธาตุเจดีย์ในวัด หรืออาจจุดที่ลานทรายหน้าพระวิหาร ตรงที่สายตาพระเจ้าตก หรืออาจจุดที่ลานบ้านของตนเองก็ได้ การตามขี้สายเท้าอายุนี้ บางท่านก็ว่าเป็นการเผาอายุสังขารเก่าให้พ้นไป บางท่านก็ว่าเป็นการเผาเสนียดจัญไร อุบาทว์ อาถรรพณ์ ชีตขวงต่างๆ ที่ติดตัวเรามาให้หมดสิ้นไป บางท้องถิ่นก็ให้เพิ่มขี้สายไปอีกเส้นหนึ่ง ถือว่าเป็นการสืบชะตาตัวเรา ให้รุ่งเรืองรุ่งโรจน์ประดุจเปลวไฟในปีใหม่ที่มาถึงนี้

(2) ประเพณีล่องสะเปา (ลอยกระทง)

ล่องสะเปา เป็นประเพณีดั้งเดิมของจังหวัดลำปาง ซึ่งคล้ายกับประเพณีลอยกระทงของจังหวัดอื่นๆ ในเมืองไทย การล่องสะเปา เป็นวัฒนธรรมอันเก่าแก่ที่มีเฉพาะจังหวัดลำปาง

ล่องสะเปาเป็นภาษาพื้นเมือง หมายถึง การนำเรือสำเภาลอยไปตามลำน้ำ มีรูปร่างคล้ายเรือสำเภา ทำมาจากวัสดุธรรมชาติ ซึ่งไม่ทำลายสิ่งแวดล้อมเช่น ต้นกล้วย ใบตอง มะละกอ ไม้ไผ่ ตกแต่งประดับประดาด้วยดอกไม้ กระจดาขสี ในสะเปาจะใส่เครื่องนุ่งห่ม อาหารคาวหวาน ยาสูบ หมาก พลุ ดอกไม้ รูป เทียน ฯลฯ ลงไปด้วย

ล่องสะเปา เป็นประเพณีที่มาจากความเชื่อว่าเป็นการนำสิ่งของเดินทางไปด้วยเรือสำเภา เพื่อเตรียมไว้ใช้สำหรับภพหน้า และยังถือว่าเป็นการฝากกุศลไปหาดวงวิญญาณผู้ล่วงลับ นอกจากนั้นยังถือเป็นการลอยทุกข์โศก เป็นการบูชาและขอขมาแม่น้ำอีกด้วย

(3) ประเพณีสงฆ์น้ำพระพุทธรูปสามองค์

พื้นที่อำเภอแม่เมาะ นับเป็นหนึ่งในพื้นที่ที่มีชุมชนอาศัยตั้งรกรากมาตั้งสมัยโบราณ ทำให้มีรากฐานทางประเพณีวัฒนธรรม และหลักฐานทางประวัติศาสตร์ที่เก่าแก่หลายประการสืบต่อกันมาจนถึงปัจจุบัน หนึ่งในหลักฐานทางประวัติศาสตร์และสิ่งศักดิ์สิทธิ์คู่บ้านคูเมืองของอำเภอแม่เมาะ ก็คือ พระพุทธรูปโบราณ 3 องค์ ซึ่งปัจจุบันประดิษฐานอยู่ที่ศูนย์วัฒนธรรมอำเภอแม่เมาะ ตรงข้ามกับวัดเมาะหลวง บ้านเมาะหลวง ตำบลแม่เมาะ



แต่เดิมพระพุทธรูปโบราณทั้งสามองค์ประดิษฐานอยู่ที่วัดเมฆาหลวงเก่า หลังจากมีการขอใช้พื้นที่เพื่อการทำเหมืองแร่ลิกไนต์ จึงได้ย้ายมาประดิษฐานในพื้นที่วัดเมฆาหลวงปัจจุบัน เมื่อปี 2535 และเมื่อวันที่ 5 ธันวาคม 2541 ได้ย้ายมาวางศิลาฤกษ์ ในพื้นที่ปัจจุบัน โดยพระพุทธรูปสามองค์มีความแตกต่างกันโดยที่พระพุทธรูปองค์กลางและองค์ขวาสุด สร้างโดยช่างฝีมือชาวไทยใหญ่ ได้รับอิทธิพลด้านศิลปะมาจากประเทศจีน มีลักษณะพระพักตร์ พระโอษฐ์ พระเนตร พระกรรณใหญ่ แต่องค์กลางเคยเกิดอุบัติเหตุทำให้ต้องบูรณะพระเศียรใหม่โดยช่างชาวทมิฬชย (ลำพูน) ในอดีต จึงมีพุทธลักษณะแบบล้านนา และองค์ซ้ายสุด เป็นองค์ที่สร้างหลังสุดในยุคร้อยกว่าปีที่แล้ว โดยพ่อหนานเกษม เขมระจารี นอกจากนี้บริเวณรอบอาคารประดิษฐาน ยังมีต้นโพธิ์ 2 ต้น ที่ชุมชนนิยมนำไม้ค้ำศรีมาค้ำเพื่อสะเดาะเคราะห์สืบชะตา รวมถึงมีต้นตะเคียนโบราณอายุหลายร้อยปีขุดได้จากบ่อเหมืองอยู่บริเวณด้านหน้าอีกด้วย ซึ่งในปัจจุบันในช่วงวันสำคัญทางพระพุทธศาสนา รวมถึงวันสงกรานต์ พุทธศาสนิกชนในตำบลแม่เมาะ จะร่วมทำพิธีสักการะ สรงน้ำพระพุทธรูปทั้งสามองค์ เพื่อความเป็นสิริมงคล ในโอกาสขึ้นปีใหม่เมือง

(4) ประเพณีสรงน้ำพระธาตุแผ่นดินหวัด

แผ่นดินหวัด ตั้งอยู่บ้านปางชัย หมู่ที่ 5 ตำบลแม่เมาะ ความหมายของแผ่นดินหวัด คือ ภูมิประเทศที่ถูกทางน้ำหรือสายน้ำกัดเซาะเป็นร่องลึกหรือกัดเซาะจนเป็นหน้าผาชัน ทำให้แผ่นดินขาดออกจากกันจึงเรียกเป็นคำพื้นเมืองภาคเหนือว่า “แผ่นดินหวัด” การกัดเซาะของน้ำตามพื้นที่ซึ่งเป็นหินชนิดต่างๆ ไม่สม่ำเสมอเท่ากัน ทำให้เกิดแก่งหินรูปทรงแปลกๆ เช่น เป็นแท่งคล้ายพระธาตุเจดีย์บ้าง คล้ายรูปสัตว์บ้าง จึงทำให้ขนานนามภูมิลักษณะพื้นที่ส่วนนั้นเป็น “สันหมแม่ต๋อง” คล้ายรูปสุกรพอมนอนอยู่ หากพิจารณาพื้นที่ที่คงสภาพไม่ถูกน้ำกัดเซาะจะพบว่า มีก้อนกรวดจำนวนมากยึดกันแน่นทำให้กระแสน้ำไม่เซาะ เช่นแผ่นดินที่แข็งระดับต่างๆ กัน จึงทำให้พื้นที่หลายแห่งที่ไม่ถูกกัดเซาะของน้ำเมื่อกัดเซาะจนหมดกลางเป็นแท่งหินยอดแหลมเป็นบริเวณกว้างซึ่งสามารถตกแต่งสภาพแวดล้อมพืชพรรณไม้ต่างๆ ให้เหมาะแก่การเดินเข้าชื่นชมกับธรรมชาติภูมิสภาพของแท่งหินลักษณะของพื้นแผ่นดินมีความสูงต่ำแตกต่างกันในส่วนพื้นที่ลุ่มต่ำอาจเกิดจากการทับถมเป็นเวลานานเมื่อถูกน้ำท่วมจะทรุดตัวต้นไม้ใหญ่ที่เกิดขึ้นเมื่อตายไปก็ทับถมกันหลายชั้น นานนับเข้าก็เปลี่ยนสภาพเป็นถ่านหินส่วนกระแสน้ำที่พัดพาก่อนกรวดขนาดต่างๆ ก็ทับถมเป็นพื้นที่ระดับสูงตามริมห้วย นอกจากนี้เมื่อลาวาภูเขาไฟไหลหลากเข้าท่วมบ้าน เมื่อลาวาแห้งแข็งตัวก็จะมีแร่ธาตุต่างๆ เช่น บะซอลท์ ซึ่งมีรพูนเกลือปนกลาดทั่ว พื้นที่ส่วนนี้จึงจะมีระดับสูงกว่าพื้นที่ส่วนที่ลาวาไหลไปไม่ถึง ความเชื่อของชุมชนเนื่องจากบริเวณแผ่นดินหวัดเป็นที่ตั้งของบ้านปางชัยและหมู่บ้านใกล้เคียงประชากรจำนวนหนึ่งอพยพมาจากเมืองอื่น เช่น มาจากจังหวัดแพร่ จึงทำให้เกิดเรื่องเล่าว่าผู้คนที่อพยพได้นำดินแดงที่แพะเมืองผีมาโรยไว้ที่บริเวณแผ่นดินหวัด ทำให้มีดินแดงอยู่เป็นพื้นดินชั้นบน ซึ่งมีใช้เป็นลาวาภูเขาไฟ นอกจากนี้กลุ่มผู้อพยพที่เป็นชาวไทยลาว ยังเชื่อว่ารูปทรงของแท่งหินแท่งหนึ่งใกล้หน้าผามีลักษณะคล้ายพระธาตุทำให้เชื่อว่าอาจจะมีการสร้างพระธาตุไว้นานแล้ว ในเวลาต่อมาพระธาตุได้พังทลายเพราะกระแสน้ำเซาะเหลือเพียงต้นไม้ใหญ่ จึงทำให้เกิดการทำบุญบูชาพระธาตุและการจุดบั้งไฟเพื่อขอฝนให้เกิดความอุดมสมบูรณ์ก่อนเข้าสู่ฤดูฝน โดยกำหนดวันทำพิธีคือ “วันแรม 15 ค่ำ เดือน 8 เหนือ” ซึ่งอยู่ในช่วงเดือนพฤษภาคม ถึงเดือนมิถุนายน งานประเพณีดังกล่าวจะมีการทำบุญเลี้ยงพระสงฆ์ในภาคเช้า ฟังธรรมและมีการแสดงมหรสพแบบพื้นบ้าน ตลอดจนมีการจุดบั้งไฟในภาคบ่าย ในปัจจุบันพิธีกรรมจัดขึ้นใหญ่โต มีการออกร้านจำหน่ายสินค้า การชกมวย ดนตรีพื้นเมือง ส่วนพิธีสงฆ์จัดทำอย่างสมบูรณ์แบบ ในการจัดบั้งไฟไม่ปรากฏ ทั้งนี้เพื่อความปลอดภัยในด้านอัคคีภัยของบ้านเรือน โดยเทศบาลตำบลแม่เมาะมีส่วนช่วยเหลือในการจัดงานวันฉลองเทศกาลแผ่นดินหวัด เพื่อส่งเสริมการท่องเที่ยวของอำเภอแม่เมาะ



(5) ประเพณีแห่ช้างผ้า

ประเพณีแห่ช้างผ้า เป็นประเพณีของชาวไทยใหญ่หรือชาวเงี้ยวที่อาศัยอยู่ในบริเวณบ้านแม่หลวงในอดีต ซึ่งแต่เดิมนั้น ช้างเป็นสัตว์สำคัญในการทำอาชีพป่าไม้ การถวายเป็นช้างผ้ามีตำนานมาจากเรื่องเล่าในอดีตว่ามีช้างลากไม้เดินไปติดหล่มขึ้นมาไม่ได้ ชาวบ้านจึงได้ขนบานจะหาช้างเผือกมาถวายเป็นเจ้าที่แก้บน หากนำช้างขึ้นมาได้ปรากฏว่าช้างขึ้นมาจากหล่มได้จริง แต่ชาวบ้านไม่สามารถหาช้างเผือกมาแก้บนได้ จึงนำผ้ามาทำเป็นตัวช้างถวายแทน จนภายหลังได้ปฏิบัติสืบทอดกันมาจนกลายเป็นประเพณีโดยปัจจุบันทุกๆช่วงเทศกาลสงกรานต์ ชาวบ้านจะทำช้างผ้าพร้อมด้วยขบวนแห่ ที่ประกอบด้วยเครื่องครวทานและปัจจัยต่างๆ แหวนรอบอุโบสถ 3 รอบ ในบรรยากาศสนุกสนาน มีการละเล่นเอาช้างผ้ามาชนกัน สร้างความสนุกสนานและสามัคคีของคนในชุมชน ก่อนนำปัจจัยถวายแก้ววัด ซึ่งเมื่อวันที่ 15-16 เมษายนที่ผ่านมา มีการแห่ช้างผ้าที่วัดทุ่งกล้วยโพธาราม, วัดแม่หลวง ตำบลแม่เมาะ และวัดหัวฝาย ตำบลบ้านดง ซึ่งถือว่าเป็นประเพณีหนึ่งเดียวในประเทศไทย ที่ยังคงอนุรักษ์และสืบสานมาอย่างต่อเนื่องในทุกๆปี

(6) บูชาศาลหลักเมือง

โดยทั่วไป ศาลหลักเมืองจะอยู่ประจำแต่ละจังหวัดลำปาง แต่ที่อำเภอแม่เมาะเป็นแห่งเดียวในประเทศไทยที่มีศาลหลักเมืองประจำอำเภอ ซึ่งอดีตเคยอยู่คู่กับหมู่บ้านแม่หลวง ชุมชนใหญ่ในอดีตของอำเภอแม่เมาะ ต่อมาหลังจากการขอเข้าใช้พื้นที่ของ กฟผ.แม่เมาะ เพื่อการทำเหมือง ได้มีการอพยพราษฎรบ้านแม่หลวง พร้อมอัญเชิญศาลหลักเมืองมาอยู่ ณ บริเวณข้างที่ทำการอำเภอแม่เมาะ โดยพิธีบวงสรวงศาลหลักเมืองจะจัดขึ้นทุกๆปี ในช่วงหลังเทศกาลสงกรานต์ พร้อมๆกับการรดน้ำดำหัวผู้สูงอายุในตำบลแม่เมาะ โดยมีส่วนราชการ ภาคเอกชน และประชาชนในพื้นที่เข้าร่วมบวงสรวงสักการะจำนวนมาก เพื่อความเป็นสิริมงคลในปีใหม่เมืองแก่อำเภอแม่เมาะและชุมชนในพื้นที่

7.3 ภูมิปัญญาท้องถิ่น ภาษาถิ่น

ภูมิปัญญาท้องถิ่นของตำบลแม่เมาะ เป็นภูมิปัญญาที่ชาวบ้านคิดขึ้นและนำมาใช้ในการแก้ปัญหา เป็นเทคนิควิธี-องค์ความรู้ของชาวบ้าน ทั้งทางกว้างและทางลึกที่ชาวบ้านคิดเอง ทำเอง โดยอาศัยศักยภาพที่มีอยู่แก้ปัญหาการดำเนินชีวิตในท้องถิ่นได้อย่างเหมาะสมกับยุคสมัย ซึ่งได้สืบทอดและเชื่อมโยงมาอย่างต่อเนื่องตั้งแต่อดีตถึงปัจจุบัน ภูมิปัญญาของตำบลแม่เมาะที่ยังคงหลงเหลือและสืบทอดต่อกันมามีหลากหลาย และมีปราชญ์ชาวบ้านสืบทอดให้แก่บุคคลรุ่นหลังต่อไป ดังนี้

- | | | |
|-----------------------|---------------|--|
| ❖ นายมนัส ปันดี | ภูมิปัญญาด้าน | ทำกลอง กลองมอชิง กลองแหว่ กลองเงี้ยว
กลองทิ้งถิ้ง และซอหมั่มกลองทุกชนิด |
| ❖ นายอภิเชก ปันดี | ภูมิปัญญาด้าน | ศิลปะ (ดนตรี วรรณกรรมพื้นบ้าน
ประติมากรรม) |
| ❖ นายบุญส่ง หล่ายแก้ว | ภูมิปัญญาด้าน | เครื่องครัวสี่ขาทำบุญบ้าน หรือทำบุญ
ส่วนบุคคล |



❖ นายศิริพงศ์ วงศ์เปี้ย	<u>ภูมิปัญญาด้าน</u>	ตีกลองปู้จา
❖ นายแดง ทน้นชัย	<u>ภูมิปัญญาด้าน</u>	ตีกลองปู้จา
❖ นายชำนาญ อ้ออชิงค์	<u>ภูมิปัญญาด้าน</u>	ตีกลองยาว
❖ นางรวงทอง รักษ์สกุล	<u>ภูมิปัญญาด้าน</u>	นาฏกรรม (ดนตรี – นาฏศิลป์พื้นเมือง)
❖ นางจันทร์ทิพย์ ปันดี	<u>ภูมิปัญญาด้าน</u>	ตัดตุ้ง การถักเหรียญ ฟ้อนมองเซิง
❖ นายเกษม เขมจารี	<u>ภูมิปัญญาด้าน</u>	จิตกรรมและประติมากรรมพื้นบ้าน
❖ นายอรุณ แก้วคิด	<u>ภูมิปัญญาด้าน</u>	โรงเรียนแก้จน
❖ นายติศา สุวรรณมณี	<u>ภูมิปัญญาด้าน</u>	แต่งบทคำว จ้อย ซอ
❖ นางไหล่ วงศ์จักร	<u>ภูมิปัญญาด้าน</u>	ขับร้อง คำว จ้อย ซอ

ภาษาท้องถิ่นของตำบลแม่เมาะ มีภาษาเหนือ (ล้านนา) หรือที่ชาวบ้านในภาคเหนือเรียกว่า “กำเมือง” ในปัจจุบันชาวตำบลแม่เมาะโดยเฉพาะวัยรุ่นได้หันมาใช้ภาษาไทยกลางกันมากขึ้น เพราะวัยรุ่นเหล่านี้ส่วนใหญ่ได้รับการศึกษาที่ดีเทียบเท่ากับคนในภาคกลางหรือกรุงเทพมหานคร แต่คนทั่วไปและคนเฒ่าคนแก่ยังใช้ภาษาเหนือเป็นภาษาหลักกันอยู่ ทั้งนี้ชาวตำบลแม่เมาะส่วนใหญ่จะสามารถสื่อสารได้ทั้งภาษาเหนือของท้องถิ่นตนเอง และภาษาไทยกลาง

7.4 สินค้าพื้นเมืองและของที่ระลึก

สินค้าพื้นเมืองและของที่ระลึกในตำบลแม่เมาะ ได้รับการพัฒนาด้วยกลุ่มอาชีพที่เทศบาลตำบลแม่เมาะได้ส่งเสริมและสนับสนุน จัดอบรมให้ความรู้ พัฒนาผลิตภัณฑ์ จนเป็นที่รู้จักทั้งในระดับพื้นที่ จังหวัด และประเทศ ดังนี้

- **น้ำพริกกรอบสมุนไพร**
 - ประเภทผลิตภัณฑ์อาหาร โดยกลุ่มแม่บ้านเกษตรกรบ้านเมาะหลวง หมู่ที่ 8
- **เชิงเทียนดอกบัว**
 - ประเภทสมุนไพรไม่ใช่อาหาร โดยกลุ่มอภศิลาตล บ้านปงชัย หมู่ที่ 5
- **ดอกไม้ผ้าใยบัว**
 - ประเภทของใช้ ของประดับ ตกแต่ง ที่ระลึก โดยกลุ่มประดิษฐ์ดอกไม้ผ้าใยบัว บ้านทางสูง
- **รูปพระบรมฉายาลักษณ์ ร.5 (ภาพนูนต่ำ)**
 - ประเภทของใช้ ของประดับ ตกแต่ง ที่ระลึก โดยกลุ่มศิลป์ลายนูนต่ำ บ้านทางสูง หมู่ที่ 3
- **ผลิตภัณฑ์บำรุงผิวจากสมุนไพร**
 - ประเภทสมุนไพรที่ไม่ใช่อาหาร โดยกลุ่มอาชีพสมุนไพรลำแพย บ้านเวียงสวรรค์ หมู่ที่ 9



- ลูกประคบ
 - ประเภทสมุนไพร โดยกลุ่มขนาดแผนไทยบ้านเวียงสวรรค์ หมู่ที่ 9
- ผ้าห่มนวม
 - ประเภทของใช้ โดยกลุ่มตัดเย็บผ้าห่มบ้านเวียงสวรรค์
- สบู่จากสมุนไพร
 - ประเภทสมุนไพรที่ไม่ใช่อาหาร โดยกลุ่มสบู่สมุนไพร บ้านใหม่มงคล
- แหนมแปรรูป
 - ประเภทอาหาร โดยกลุ่มแปรรูปอาหารจากสัตว์ แหนม แคบหมู

8. ทรัพยากรธรรมชาติ

8.1 น้ำ

ตำบลแม่เมาะแม่มิไม่มีแม่น้ำที่สำคัญไหลผ่าน แต่ยังคงมีอยู่ในเขตพื้นลำน้ำแม่เมาะ ไหลผ่านบ้านทางสูง บ้านห้วยเป็ด มีแหล่งน้ำธรรมชาติที่สำคัญ ได้แก่ ห้วยไคร้, ห้วยป่าไผ่, ห้วยจำปาเตาะ, ห้วยเป็ด, ห้วยแม่เมาะ, ห้วยคิง, ห้วยแม่ปง, ห้วยน้ำงาม, ห้วยแก้งาม, ห้วยป่าคำ, ห้วยจำปง, ห้วยจำน้อย เป็นต้น ซึ่งลำห้วยหนองน้ำเหล่านี้ แม่น้ำในฤดูฝนจะมีน้ำมาก (ปริมาณฝนในช่วงฤดูฝน ทั้งสิ้น 212.5 มิลลิเมตร) แต่ด้วยสภาพพื้นที่ความชันทำให้น้ำไหลและล้นเข้าพื้นที่หมู่บ้าน แต่ในฤดูแล้งกลับไม่มีน้ำเพียงพอที่จะทำการเกษตร (ปริมาณฝนในช่วงฤดูแล้ง ทั้งสิ้น 2.3 มิลลิเมตร)

นอกจากแหล่งน้ำธรรมชาติแล้ว ตำบลแม่เมาะยังมีแหล่งน้ำที่สร้างขึ้น ได้แก่ อ่างเก็บน้ำห้วยไคร้ บ้านเมาะหลวง หมู่ที่ 8 (แหล่งน้ำสำหรับประปาภูมิภาค อำเภอแม่เมาะ), อ่างเก็บน้ำห้วยคิงตอนบน บ้านเมาะหลวง หมู่ที่ 8, อ่างเก็บน้ำห้วยคิงตอนล่าง บ้านห้วยคิง หมู่ที่ 6, อ่างเก็บน้ำบ่อเงินผืน บ้านเมาะสถานี หมู่ที่ 4, อ่างเก็บน้ำแม่เมาะสถานี บ้านเมาะสถานี หมู่ที่ 4, อ่างเก็บน้ำแม่ปง บ้านปงชัย หมู่ที่ 5 และอ่างเก็บน้ำห้วยป่าไผ่ บ้านเมาะหลวง หมู่ที่ 8, สระน้ำเฉลิมพระเกียรติ บ้านเมาะหลวง หมู่ที่ 8, สระเก็บน้ำบ้านนาแคมพัฒนา หมู่ที่ 11 ถือเป็นแหล่งน้ำที่สำคัญที่ประชาชนใช้ในการทำเกษตรกรรม และการอุปโภคบริโภค (สำหรับน้ำประปาทั้งส่วนภูมิภาคและหมู่บ้าน)

8.2 ป่าไผ่

ป่าไผ่ในตำบลแม่เมาะ ที่พบในพื้นที่มีลักษณะเป็นป่าเบญจพรรณ บริเวณบ้านปงชัย หมู่ที่ 5 และป่าเต็งรัง ดินภูเขาไฟ บริเวณบ้านเมาะหลวง หมู่ที่ 8 ลักษณะทั่วไปเป็นป่าโปร่ง พื้นที่ป่าไผ่ไม่รกทึบ มีต้นไม้ขนาดเล็กและขนาดกลาง



8.3 ภูเขา

เนื่องจากตำบลแม่เมาะ เป็นที่ราบระหว่างภูเขา แบ่งภูมิประเทศออกเป็น 3 ส่วน คือ บริเวณที่ราบลุ่มแม่น้ำ พื้นที่ราบเชิงเขา และเขตภูเขาสูง โดยเขตภูเขาสูง มีลักษณะหินเศษหินภูเขาไฟยุคเพอร์โมไทรแอลซิก พื้นที่มีความสูงชันมาก มียอดเขากระกระกะ ไม่ปรากฏเป็นสันเขาชัดเจน ร่องน้ำเป็นรูปตัววีลึก ผันร่องน้ำชัน และในตำบลแม่เมาะยังพบว่าร่องรอยของภูเขาไฟที่ดับแล้ว

8.4 ทรัพยากรธรรมชาติที่สำคัญขององค์กรปกครองส่วนท้องถิ่น

ในพื้นที่ตำบลแม่เมาะ มีแหล่งทรัพยากรธรรมชาติที่สำคัญในพื้นที่ทั้งแหล่งน้ำ ภูเขา ป่าไม้ และถ้ำที่เกิดขึ้นเองตามธรรมชาติ

- เขื่อนแม่ขาม
- อ่างเก็บน้ำห้วยคิงตอนบน
- ลำห้วยไคร้
- ภูเขาไฟจำป่าแดด บ้านเมาะหลวง หมู่ที่ 8
- แผ่นดินหวืด บ้านปงชัย หมู่ที่ 5
- ถ้ำเทพสถิตย์ บ้านเมาะหลวง หมู่ที่ 8
- ถ้ำดอยน้อย บ้านเมาะหลวง หมู่ที่ 8
- ถ้ำผาง้ม บ้านเมาะหลวง หมู่ที่ 8
- ถ้ำดอยงู บ้านเมาะหลวง หมู่ที่ 8
- สวนพฤกษชาติ เหมือนลิกันไนด์
- พุ่มดอกบัวตอง กฟผ.แม่เมาะ

ส่วนที่ 2

ยุทธศาสตร์องค์กรปกครองส่วนท้องถิ่น

ในการจัดทำยุทธศาสตร์การพัฒนาเทศบาลตำบลแม่เมาะ ได้นำกรอบการพัฒนาประเทศไทยตามแผนยุทธศาสตร์ชาติ 20 ปี แผนพัฒนาเศรษฐกิจและสังคมแห่งชาติ ฉบับที่ 12 (พ.ศ. 2560-2564) นโยบายของรัฐบาล แผนพัฒนากลุ่มจังหวัดฯ แผนพัฒนาของจังหวัดลำปาง กรอบยุทธศาสตร์การพัฒนาขององค์กรปกครองส่วนท้องถิ่นในเขตจังหวัดลำปางและนโยบายการพัฒนาของผู้บริหารเทศบาลตำบลแม่เมาะ มาใช้ในการกำหนดทิศทางการพัฒนาให้เชื่อมโยงสอดคล้องกับบริบทศักยภาพและความต้องการของประชาชน ในเขตเทศบาลตำบลแม่เมาะ โดยมีสาระสำคัญสรุปได้ดังนี้

1. ความสัมพันธ์ระหว่างแผนพัฒนาระดับมหภาค

1.1 แผนยุทธศาสตร์ชาติ 20 ปี (พ.ศ. 2560 – 2579)

คณะรัฐมนตรีมีมติเมื่อวันที่ 30 มิถุนายน 2558 เห็นชอบให้มีการจัดทำยุทธศาสตร์ชาติระยะ 20 ปี เพื่อใช้ในการขับเคลื่อนการพัฒนาประเทศสู่ความมั่นคง มั่งคั่ง และยั่งยืน โดยน่านโยบายรัฐบาล 11 ข้อประเด็นปฏิรูปของคณะรักษาความสงบแห่งชาติ 11 ด้านและประเด็นปฏิรูปของสภาพัฒนาเศรษฐกิจและสังคมแห่งชาติ 36 กิจกรรมมาใช้เป็นกรอบในการจัดทำและให้เสนอร่างยุทธศาสตร์ชาติระยะ 20 ปีให้คณะรัฐมนตรีพิจารณาให้ความเห็นชอบเพื่อใช้เป็นกรอบการดำเนินงานในระยะที่ 2 ของรัฐบาลและกรอบการปฏิรูปในระยะที่ 3 ต่อไป

พร้อมนี้มติคณะรัฐมนตรีดังกล่าวได้เห็นชอบให้แต่งตั้งคณะกรรมการจัดทำยุทธศาสตร์ชาติซึ่งมีเลขาธิการนายกรัฐมนตรีเป็นประธานมีเลขาธิการคณะรัฐมนตรีและเลขาธิการคณะกรรมการพัฒนาการเศรษฐกิจและสังคมแห่งชาติเป็นรองประธานกรรมการทำหน้าที่ในการจัดทำร่างยุทธศาสตร์ชาติระยะ 20 ปีที่ต้องเชื่อมโยงกับกรอบการปฏิรูปทั้ง 11 ด้านตามที่กำหนดไว้ในรัฐธรรมนูญแห่งราชอาณาจักรไทย (ฉบับชั่วคราว) พุทธศักราช 2557 และนโยบายของคณะรัฐมนตรีที่แถลงต่อสภานิติบัญญัติแห่งชาติเพื่อจัดทำร่างยุทธศาสตร์ชาติและกรอบแนวทางการปฏิรูปประเทศไทยในระยะ 20 ปี

ภายหลังผลประชามติเมื่อวันที่ 7 สิงหาคม พ.ศ. 2559¹ “ยุทธศาสตร์ชาติ” จะเป็นกรอบอย่างหนึ่งในการจัดทำนโยบายและการจัดสรรงบประมาณของรัฐบาลชุดต่อไป เช่น

มาตรา 65 รัฐพึงจัดให้มียุทธศาสตร์ชาติเป็นเป้าหมายการพัฒนาประเทศอย่างยั่งยืนตามหลักธรรมาภิบาลเพื่อใช้เป็นกรอบในการจัดทำแผนต่างๆ ให้สอดคล้องและบูรณาการกันเพื่อให้เกิดเป็นพลังผลักดันร่วมกันไปสู่เป้าหมายดังกล่าว

การจัดทำ การกำหนดเป้าหมาย ระยะเวลาที่จะบรรลุเป้าหมาย และสาระที่พึงมีในยุทธศาสตร์ชาติให้เป็นไปตามหลักเกณฑ์และวิธีการที่กฎหมายบัญญัติ ทั้งนี้ กฎหมายดังกล่าวต้องมีบทบัญญัติเกี่ยวกับการมีส่วนร่วมและการรับฟังความคิดเห็นของประชาชนทุกภาคส่วนอย่างทั่วถึงด้วย

ยุทธศาสตร์ชาติ เมื่อได้ประกาศในราชกิจจานุเบกษาแล้ว ให้ใช้บังคับได้

มาตรา 275 ให้คณะรัฐมนตรีจัดให้มีกฎหมายตามมาตรา 65 วรรคสอง ให้แล้วเสร็จภายในหนึ่งร้อยยี่สิบวันนับแต่วันประกาศใช้รัฐธรรมนูญนี้ และดำเนินการจัดทำยุทธศาสตร์ชาติ ให้แล้วเสร็จภายในหนึ่งปี นับแต่วันที่กฎหมายดังกล่าวใช้บังคับ

¹ ผลประชามติเมื่อวันที่ ๗ สิงหาคม ๒๕๕๙ มีผู้ออกมาใช้สิทธิ์ร้อยละ ๕๙.๔ หรือ ๒๙.๗ ล้านคน จากผู้มีสิทธิ์ประมาณ ๕๐ ล้านคน โดยจำนวน ๑๖.๘ ล้านคนหรือร้อยละ ๖๑.๓๕ เห็นชอบร่างรัฐธรรมนูญ



แผนยุทธศาสตร์ชาติ 20 ปี สรุปได้ดังนี้

วิสัยทัศน์ :

**ประเทศมีความมั่นคง มั่งคั่ง ยั่งยืน เป็นประเทศพัฒนาแล้ว
ด้วยการพัฒนาตามปรัชญาของเศรษฐกิจพอเพียง**

ประเทศมีความมั่นคง มั่งคั่ง ยั่งยืน เป็นประเทศพัฒนาแล้ว ตามปรัชญาของเศรษฐกิจพอเพียง หรือเป็นคติพจน์ประจำชาติว่า “มั่นคง มั่งคั่ง ยั่งยืน” ทั้งนี้วิสัยทัศน์ดังกล่าวจะต้องสนองต่อผลประโยชน์แห่งชาติ อันได้แก่การมีเอกราช อธิปไตย และบูรณภาพแห่งเขตอำนาจรัฐ การดำรงอยู่อย่างมั่นคง ยั่งยืนของสถาบันหลักของชาติ การดำรงอยู่อย่างมั่นคงของชาติและประชาชนจากภัยคุกคามทุกรูปแบบ การอยู่ร่วมกันในชาติอย่างสันติสุขเป็นปึกแผ่นมีความมั่นคงทางสังคมท่ามกลางพหุสังคมและการมีเกียรติและศักดิ์ศรีของความ เป็นมนุษย์ ความเจริญเติบโตของชาติความเป็นธรรมและความอยู่ดีมีสุขของประชาชน ความยั่งยืนของฐานทรัพยากรธรรมชาติสิ่งแวดล้อม ความมั่นคงทางพลังงานและอาหารความสามารถในการรักษาผลประโยชน์ของชาติภายใต้การเปลี่ยนแปลงของสถานะแวดล้อมระหว่างประเทศและการอยู่ร่วมกันอย่างสันติประสานสอดคล้องกัน ด้านความมั่นคงในประชาคมอาเซียนและประชาคมโลกอย่างมีเกียรติและศักดิ์ศรีไม่เป็นภาระของโลกและสามารถแก้วิกฤตประเทศที่มีศักยภาพทางเศรษฐกิจที่ต่ำกว่า

1) ความมั่นคง

1.1) การมีความมั่นคงปลอดภัย จากภัยและการเปลี่ยนแปลงทั้งภายในประเทศและภายนอกในทุกระดับทั้งระดับประเทศ สังคม ชุมชน ครัวเรือน และปัจเจกบุคคลและมีความมั่นคงในทุกมิติ ทั้งมิติเศรษฐกิจ สังคม สิ่งแวดล้อมและการเมือง

1.2) ประเทศ มีความมั่นคงในเอกราช และอธิปไตย มีสถาบันชาติ ศาสนา พระมหากษัตริย์ที่เข้มแข็งเป็นศูนย์กลางและเป็นที่ยึดเหนี่ยวจิตใจประชาชน ระบบการเมืองที่มั่นคงเป็นกลไกที่นำไปสู่การบริหารประเทศที่ต่อเนื่องและโปร่งใสตามหลักธรรมาภิบาล

1.3) สังคมมีความปรองดองและความสามัคคี สามารถผนึกกำลังเพื่อพัฒนาประเทศ ชุมชนมีความเข้มแข็ง ครอบครัว มีความอบอุ่น

1.4) ประชาชน มีความมั่นคงในชีวิต มีงานและรายได้ที่มั่นคงพอเพียงกับการดำรงชีวิต มีที่อยู่อาศัยและความปลอดภัยในชีวิต ทรัพย์สิน

1.5) ฐานทรัพยากรและสิ่งแวดล้อม มีความมั่นคงของอาหารพลังงานและน้ำ

2) ความมั่งคั่ง

2.1) ประเทศไทยมีการขยายตัวของเศรษฐกิจอย่างต่อเนื่อง ยกฐานะเป็นประเทศในกลุ่มประเทศรายได้สูงความเหลื่อมล้ำของการพัฒนาลดลง ประชากรได้รับผลประโยชน์จากการพัฒนาอย่างเท่าเทียมกันมากขึ้น

2.2) เศรษฐกิจมีความสามารถในการแข่งขันสูง สามารถสร้างรายได้ทั้งจากภายในและภายนอกประเทศสร้างฐานเศรษฐกิจและสังคมแห่งอนาคต และเป็นศูนย์กลางของการเชื่อมโยงในภูมิภาคทั้งการคมนาคมขนส่ง การผลิต การค้า การลงทุน และการทำธุรกิจ มีบทบาทสำคัญในระดับภูมิภาคและระดับโลก เกิดสายสัมพันธ์ทางเศรษฐกิจและการค้าอย่างมีพลัง

2.3) ความสมบูรณ์ในทุนที่จะสามารถสร้างการพัฒนาอย่างต่อเนื่อง ได้แก่ ทุนมนุษย์ ทุนทางปัญญา ทุนทางการเงิน ทุนที่เป็นเครื่องมือเครื่องจักร ทุนทางสังคม และทุนทรัพยากรธรรมชาติและสิ่งแวดล้อม



3) ความยั่งยืน

3.1 การพัฒนาที่สามารถสร้างความเจริญ รายได้ และคุณภาพชีวิตของประชาชนให้เพิ่มขึ้นอย่างต่อเนื่องซึ่งเป็นการเจริญเติบโตของเศรษฐกิจที่ไม่ใช้ทรัพยากรธรรมชาติเกินพอดีไม่สร้างมลภาวะต่อสิ่งแวดล้อมจนเกินความสามารถในการรองรับและเยียวยาของระบบนิเวศน์

3.2 การผลิตและการบริโภคเป็นมิตรกับสิ่งแวดล้อม และสอดคล้องกับกฎระเบียบของประชาคมโลกซึ่งเป็นที่ยอมรับร่วมกัน ความอุดมสมบูรณ์ของทรัพยากรธรรมชาติและสิ่งแวดล้อมมีคุณภาพดีขึ้น คนมีความรับผิดชอบต่อสังคมมีความเอื้ออาทร เสียสละเพื่อผลประโยชน์ส่วนร่วม

3.3 มุ่งประโยชน์ส่วนร่วมอย่างยั่งยืน ให้ความสำคัญกับการมีส่วนร่วมของประชาชนทุกภาคส่วน เพื่อการพัฒนาในทุกระดับอย่างสมดุล มีเสถียรภาพ และยั่งยืน

3.4 ประชาชนทุกภาคส่วนในสังคม ยึดถือและปฏิบัติตามปรัชญาของเศรษฐกิจพอเพียง

ยุทธศาสตร์ชาติ ประกอบด้วย 6 ยุทธศาสตร์

ประเด็นยุทธศาสตร์ :

เพื่อให้บรรลุวิสัยทัศน์ “*ประเทศไทยมีความมั่นคง มั่งคั่ง ยั่งยืน เป็นประเทศพัฒนาแล้ว ด้วยการพัฒนาตามปรัชญาของเศรษฐกิจพอเพียง*” นำไปสู่การพัฒนาให้คนไทยมีความสุขและตอบสนองต่อการบรรลุซึ่งผลประโยชน์แห่งชาติ ในการที่จะพัฒนาคุณภาพชีวิต สร้างรายได้ระดับสูง เป็นประเทศพัฒนาแล้ว และสร้างความสุขของคนไทย สังคมมีความมั่นคง เสมอภาคและเป็น ธรรม ประเทศสามารถแข่งขันได้ในระบบเศรษฐกิจ จึงกำหนดยุทธศาสตร์ ดังนี้

ยุทธศาสตร์ที่ 1 : ด้านความมั่นคง มีกรอบแนวทางที่สำคัญ ดังนี้

กลยุทธ์

- (1) การเสริมสร้างความมั่นคงของสถาบันหลักและการปกครองระบอบประชาธิปไตยอันมีพระมหากษัตริย์ทรงเป็นประมุข
- (2) การปฏิรูปกลไกการบริหารประเทศและพัฒนาความมั่นคง ทางการเมือง ขจัดคอร์รัปชัน สร้างความเชื่อมั่นในกระบวนการยุติธรรม
- (3) การป้องกันและแก้ไขการก่อความไม่สงบในจังหวัดชายแดนภาคใต้
- (4) การรักษาความมั่นคงภายในและความสงบเรียบร้อยภายในตลอดจนการบริหารจัดการความมั่นคงชายแดนและชายฝั่งทะเล
- (5) การพัฒนาระบบ กลไก มาตรการและความร่วมมือระหว่างประเทศทุกระดับ และรักษาคุณภาพความสัมพันธ์กับประเทศมหาอำนาจ เพื่อป้องกันและแก้ไขปัญหาความมั่นคงรูปแบบใหม่
- (6) การพัฒนาเสริมสร้างศักยภาพการนึ่งกำลังป้องกันประเทศและกองทัพ การรักษาความสงบเรียบร้อยภายในประเทศ สร้างความร่วมมือกับประเทศเพื่อนบ้านและมิตรประเทศ
- (7) การพัฒนาระบบการเตรียมพร้อมแห่งชาติรักษาความมั่นคงของฐานทรัพยากรธรรมชาติ สิ่งแวดล้อม และการปกป้องรักษาผลประโยชน์แห่งชาติทางทะเลรวมทั้งเสริมสร้างความมั่นคงทางอาหารพลังงานและน้ำ
- (8) การปรับกระบวนการทำงานของกลไกที่เกี่ยวข้องจากแนวตั้งสู่แนวระนาบมากขึ้น



ยุทธศาสตร์ที่ 2 : ด้านการสร้างความสามารถในการแข่งขัน มีกรอบแนวทางที่สำคัญ ดังนี้

กลยุทธ์

- (1) สมรรถนะทางเศรษฐกิจ ได้แก่ รักษาเสถียรภาพทางเศรษฐกิจและสร้างความเชื่อมั่น ส่งเสริมการค้าและการลงทุนทั้งภาครัฐและเอกชน และพัฒนาประเทศสู่ความเป็นชาติการค้า เพื่อเป็นศูนย์กลางการค้าและได้ประโยชน์จากห่วงโซ่มูลค่าในภูมิภาคเพิ่มขึ้น
- (2) การพัฒนาภาคการผลิตและบริการภาคเกษตร ได้แก่ เสริมสร้างฐาน การผลิตการเกษตร ให้เข้มแข็งและยั่งยืน เพิ่มขีดความสามารถในการแข่งขันของภาคเกษตร พัฒนาสินค้าเกษตรและอาหารที่มีศักยภาพในการแข่งขัน และส่งเสริมเกษตรกรรายย่อยให้ปรับไปสู่รูปแบบเกษตรยั่งยืนที่เป็นมิตรกับสิ่งแวดล้อม และรวมกลุ่มเกษตรกรในการพัฒนาอาชีพที่เข้มแข็งภาคอุตสาหกรรม พัฒนาอุตสาหกรรมศักยภาพ ได้แก่ พัฒนาอุตสาหกรรมส่งออกที่มีศักยภาพสูง สร้างความเข้มแข็งให้กับผู้ประกอบการไทยและพัฒนาอุตสาหกรรมที่มีศักยภาพในอนาคต เป็นต้น และภาคบริการพัฒนายกระดับผลิตภัณฑ์การท่องเที่ยว ผลักดันประเทศไทยสู่การเป็นศูนย์กลางการให้บริการสุขภาพและส่งเสริมธุรกิจบริการที่มีศักยภาพ
- (3) พัฒนาผู้ประกอบการและเศรษฐกิจชุมชน ได้แก่ พัฒนาทักษะและองค์ความรู้ของผู้ประกอบการไทยพัฒนา และยกระดับผลิตภาพแรงงาน เพื่อส่งเสริมขีดความสามารถในการแข่งขันของประเทศพัฒนาวิสาหกิจขนาดกลางและขนาดย่อมสู่สากล ยกระดับศักยภาพของสินค้าหนึ่งตำบลหนึ่งผลิตภัณฑ์ (OTOP) ไทยให้ก้าวไกลสู่สากลและพัฒนาวิสาหกิจชุมชนและสถาบันเกษตรกร
- (4) การพัฒนาพื้นที่เศรษฐกิจพิเศษและเมือง โดยพัฒนาเขตเศรษฐกิจพิเศษชายแดน พัฒนาพื้นที่เศรษฐกิจบริเวณชายฝั่งทะเลตะวันออก พัฒนาระบบเมืองศูนย์กลางความเจริญของประเทศ และพัฒนาคลัสเตอร์อุตสาหกรรมและบริการ ที่มีศักยภาพในการขับเคลื่อนประเทศ
- (5) การลงทุนพัฒนาโครงสร้างพื้นฐานในด้านการขนส่งความมั่นคงและพลังงานระบบเทคโนโลยีสารสนเทศและการสื่อสารและการวิจัยและพัฒนา
- (6) การเชื่อมโยงกับภูมิภาคและเศรษฐกิจโลก สร้างความเป็นหุ้นส่วนการพัฒนากับประเทศในอนุภูมิภาคและนานาชาติ ส่งเสริมให้ประเทศไทยเป็นฐานของการประกอบธุรกิจ ส่งเสริมความร่วมมือกับภูมิภาคและนานาชาติในการสร้างความมั่นคงด้านพลังงาน อาหาร สิ่งแวดล้อม และการบริหารจัดการภัยพิบัติส่งเสริมบทบาทการเป็นผู้ประสานประโยชน์ในการเชื่อมโยงและสร้างความสมดุลของความสัมพันธ์ของประเทศไทยกับกลุ่มอำนาจทางเศรษฐกิจต่างๆ เพิ่มบทบาทและการมีส่วนร่วมของไทยในองค์การระหว่างประเทศในการผลักดันการพัฒนาในอนุภูมิภาคและภูมิภาค สนับสนุนการเปิดการค้าเสรีและสร้างองค์ความรู้ด้านการต่างประเทศต่อส่วนต่างๆและสาธารณชนไทย



ยุทธศาสตร์ที่ 3 : ด้านการพัฒนาและเสริมสร้างศักยภาพคน มีกรอบแนวทางที่สำคัญ ดังนี้
กลยุทธ์

- (1) พัฒนาศักยภาพคนตลอดช่วงชีวิต ให้สนับสนุนการเจริญเติบโตของประเทศ โดยพัฒนาเริ่มตั้งแต่ในครรภ์และต่อเนื่องไปตลอดช่วงชีวิต
- (2) การยกระดับการศึกษา และการเรียนรู้ให้มีคุณภาพเท่าเทียมและทั่วถึง
- (3) ปลุกฝังระเบียบวินัย คุณธรรม จริยธรรม ค่านิยมที่พึงประสงค์
- (4) การสร้างเสริมให้คนมีสุขภาพที่ดี
- (5) การสร้างความอยู่ดีมีสุขของครอบครัวไทย

ยุทธศาสตร์ที่ 4 : ด้านการสร้างโอกาสความเสมอภาคและเท่าเทียมกันทางสังคม มีกรอบแนวทางที่สำคัญ ดังนี้

กลยุทธ์

- (1) การสร้างความมั่นคงและการลดความเหลื่อมล้ำทางเศรษฐกิจและสังคม
- (2) การพัฒนาระบบบริการและระบบบริหารจัดการสุขภาพ
- (3) การสร้างสภาพแวดล้อมและนวัตกรรม ที่เอื้อต่อการดำรงชีวิตในสังคมสูงวัย
- (4) การสร้างความเข้มแข็งของสถาบันทางสังคม ทunesทางวัฒนธรรมและความเข้มแข็งของชุมชน
- (5) การพัฒนาการสื่อสารมวลชนให้เป็นกลไกในการสนับสนุนการพัฒนา

ยุทธศาสตร์ที่ 5 : ด้านการสร้างการเติบโตบนคุณภาพชีวิตที่เป็นมิตรกับสิ่งแวดล้อม มีกรอบแนวทางที่สำคัญ ดังนี้

กลยุทธ์

- (1) การจัดระบบ อนุรักษ์ ฟื้นฟูและป้องกันการทำลายทรัพยากรธรรมชาติ
- (2) การวางระบบบริหารจัดการน้ำให้มีประสิทธิภาพทั้ง 25 ลุ่มน้ำ เน้นการปรับระบบการบริหารจัดการอุทกภัยอย่างบูรณาการ
- (3) การพัฒนาและใช้พลังงานที่เป็นมิตรกับสิ่งแวดล้อม
- (4) การพัฒนาเมืองอุตสาหกรรมเชิงนิเวศและเมืองที่เป็นมิตรกับสิ่งแวดล้อม
- (5) การร่วมลดปัญหาโลกร้อนและปรับตัวให้พร้อมกับการเปลี่ยนแปลงสภาพภูมิอากาศ
- (6) การใช้เครื่องมือทางเศรษฐศาสตร์และนโยบายการคลัง เพื่อสิ่งแวดล้อม

ยุทธศาสตร์ที่ 6 : ด้านการปรับสมดุลและพัฒนาระบบการบริหารจัดการภาครัฐ มีกรอบแนวทางที่สำคัญ ดังนี้

กลยุทธ์

- (1) การปรับปรุงการบริหารจัดการรายได้และรายจ่ายของภาครัฐ
- (2) การพัฒนาระบบการให้บริการประชาชนของหน่วยงานภาครัฐ
- (3) การปรับปรุงบทบาท ภารกิจ และโครงสร้างของหน่วยงานภาครัฐ ให้มีขนาดที่เหมาะสม
- (4) การวางระบบบริหารงานราชการแบบบูรณาการ
- (5) การพัฒนาระบบบริหารจัดการกำลังคนและพัฒนาบุคลากรภาครัฐในการปฏิบัติราชการ
- (6) การต่อต้านการทุจริตและประพฤติมิชอบ



- (7) การปรับปรุงแก้ไขกฎหมาย ระเบียบ และข้อบังคับให้มีความชัดเจน ทันสมัย เป็นธรรม และสอดคล้องกับข้อบังคับสากลหรือข้อตกลงระหว่างประเทศ ตลอดจน พัฒนาหน่วยงาน ภาครัฐและบุคลากรที่มีหน้าที่เสนอความเห็นทางกฎหมายให้มีศักยภาพ

1.2 แผนพัฒนาเศรษฐกิจและสังคมแห่งชาติ ฉบับที่ 12 (พ.ศ. 2560-2564)

หลังแผนพัฒนาเศรษฐกิจและสังคมแห่งชาติ ฉบับที่ 11 (พ.ศ.2555-2559) สิ้นสุดลง สำนักงานคณะกรรมการพัฒนาการเศรษฐกิจและสังคมแห่งชาติ (สศช.) ได้จัดทำแผนพัฒนาเศรษฐกิจและสังคมแห่งชาติ ฉบับที่ 12 (พ.ศ. 2560-2564)^๒ อันจะนำไปสู่การกำหนดทิศทางและยุทธศาสตร์การพัฒนาประเทศ

ในช่วงของแผนพัฒนาเศรษฐกิจและสังคมแห่งชาติฉบับที่ 12 ประเทศไทยจะยังคงประสบภาวะ แวดล้อมและบริบทของการเปลี่ยนแปลงต่างๆ ที่อาจก่อให้เกิดความเสี่ยง ทั้งจากภายในและภายนอกประเทศ อาทิ กระแสการเปิดเศรษฐกิจเสรี ความท้าทายของเทคโนโลยีใหม่ๆ การเกิดภัยธรรมชาติที่รุนแรง การเข้าสู่สังคม ผู้สูงอายุ ประกอบกับสภาวะการณด้านต่างๆ ทั้งเศรษฐกิจ สังคม ทรัพยากรธรรมชาติและสิ่งแวดล้อมของประเทศ ในปัจจุบันที่ยังคงประสบปัญหาในหลายด้าน เช่น ปัญหาประสิทธิภาพของการผลิต ความสามารถในการแข่งขัน คุณภาพการศึกษา ความเหลื่อมล้ำทางสังคม เป็นต้น ทำให้การพัฒนาในช่วงแผนพัฒนาฯ ฉบับที่ 12 จึงจำเป็นต้องยึดกรอบแนวคิดและหลักการในการวางแผนที่สำคัญ ดังนี้

- (1) การน้อมนำและประยุกต์ใช้หลักปรัชญาของเศรษฐกิจพอเพียง
- (2) คนเป็นศูนย์กลางของการพัฒนาอย่างมีส่วนร่วม
- (3) การสนับสนุนและส่งเสริมแนวคิดการปฏิรูปประเทศ
- (4) การพัฒนาสู่ความมั่นคง มั่งคั่ง ยั่งยืน สังคมอยู่ร่วมกันอย่างมีความสุข

จากสถานะของประเทศไทยและบริบทการเปลี่ยนแปลงต่างๆ ที่ประเทศกำลังประสบอยู่ ทำให้ การกำหนดวิสัยทัศน์แผนพัฒนาฯ ฉบับที่ 12 ยังคงมีความต่อเนื่องจากวิสัยทัศน์แผนพัฒนาฯ ฉบับที่ 11 และ กรอบหลักการของการวางแผนที่น้อมนำและประยุกต์ใช้หลักปรัชญาของเศรษฐกิจพอเพียง ยึดคนเป็นศูนย์กลาง ของการพัฒนาอย่างมีส่วนร่วม การพัฒนาที่ยึดหลักสมดุล ยั่งยืน โดยวิสัยทัศน์ของการพัฒนาในแผนพัฒนาฯ ฉบับ ที่ 12 ต้องให้ความสำคัญกับการกำหนดทิศทางการพัฒนาที่มุ่งสู่การเปลี่ยนผ่านประเทศไทยจากประเทศที่มีรายได้ ปานกลางไปสู่ประเทศที่มีรายได้สูง มีความมั่นคงและยั่งยืน สังคมอยู่ร่วมกันอย่างมีความสุขและนำไปสู่การบรรลุ วิสัยทัศน์ระยะยาว “มั่นคง มั่งคั่ง ยั่งยืน” ของประเทศ

การจัดทำแผนพัฒนาท้องถิ่นของเทศบาลมีความสัมพันธ์และสอดคล้องกับแผนยุทธศาสตร์พัฒนา ขององค์กรปกครองส่วนท้องถิ่น โดยแผนยุทธศาสตร์การพัฒนาจะต้องสอดคล้องกับแผนพัฒนาเศรษฐกิจและ สังคมแห่งชาติ แต่ทั้งนี้ แผนพัฒนาเศรษฐกิจและสังคมแห่งชาติ ฉบับที่ 11 (พ.ศ. 2555-2559) ได้สิ้นสุดลงและ การจัดทำแผนพัฒนาเศรษฐกิจและสังคมแห่งชาติ ฉบับที่ 12 พ.ศ. 2560 – 2564 ดังนี้

ยุทธศาสตร์ในแผนพัฒนาฯ ฉบับที่ 12 มีทั้งหมด 10 ยุทธศาสตร์ โดยมี 6 ยุทธศาสตร์ตามกรอบ ยุทธศาสตร์ชาติ 20 ปีและอีก 4 ยุทธศาสตร์ที่เป็นปัจจัยสนับสนุน ดังนี้

^๒ คณะรัฐมนตรีมีมติเมื่อวันที่ ๒๒ ธันวาคม ๒๕๕๘ เห็นชอบทิศทางและกรอบยุทธศาสตร์ของแผนพัฒนาฯ ฉบับที่ ๑๒ (พ.ศ.๒๕๖๐-๒๕๖๔) ตามที่สำนักงานคณะกรรมการพัฒนาการเศรษฐกิจและสังคมแห่งชาติ (สศช.) เสนอ โดยมีความเห็นเพิ่มเติมว่าแผนพัฒนาฯ ฉบับที่ ๑๒ ต้องมีความ สอดคล้องกับยุทธศาสตร์ชาติ ๒๐ ปี และมีการแปลงยุทธศาสตร์ชาติดังกล่าวเป็นแผนงาน/โครงการในช่วง ๕ ปี โดยระบุแผนปฏิบัติการและกำหนด ตัวชี้วัดความสำเร็จที่เป็นรูปธรรม รวมทั้งให้มีการประเมินผลของการดำเนินงานในรอบ ๑ ปี และ ๕ ปี



ประเด็นยุทธศาสตร์ :

ยุทธศาสตร์ที่ 1 : การเสริมสร้างและพัฒนาศักยภาพทุนมนุษย์

การเสริมสร้างและพัฒนาศักยภาพทุนมนุษย์ ของประเทศไทยยังมีปัญหาในด้านคุณภาพคนในแต่ละช่วงวัย โดยผลลัพธ์ทางการศึกษาของเด็กวัยเรียนค่อนข้างต่ำ การพัฒนาความรู้และทักษะของแรงงานไม่ตรงกับตลาดงาน ในขณะที่คนไทยจำนวนไม่น้อยยังไม่สามารถคัดกรองและเลือกรับ 12 วัฒนธรรมได้อย่างเหมาะสม ซึ่งส่งผลกระทบต่อวิกฤตค่านิยม ทศนคติ และพฤติกรรมในการดำเนินชีวิต การพัฒนาในระยะต่อไปจึงต้องให้ความสำคัญกับการวางรากฐานการพัฒนาคนให้มีความสมบูรณ์ เพื่อให้คนไทยมีทัศนคติและพฤติกรรมตามบรรทัดฐานที่ดีของสังคม ได้รับการศึกษาที่มีคุณภาพสูงตามมาตรฐานสากล และสามารถเรียนรู้ด้วยตนเองอย่างต่อเนื่อง มีสุขภาวะที่ดีขึ้น คนทุกช่วงวัยมีทักษะ ความรู้ และความสามารถเพิ่มขึ้นรวมทั้งสถาบันทางสังคมมีความเข้มแข็งและมีส่วนร่วมในการพัฒนาประเทศเพิ่มขึ้นแนวทางการพัฒนาที่สำคัญ ประกอบด้วย

กลยุทธ์

- (1) ปรับเปลี่ยนค่านิยมคนไทยให้มีคุณธรรมจริยธรรม มีวินัย จิตสาธารณะ และพฤติกรรมที่พึงประสงค์ อาทิ ส่งเสริมให้มีกิจกรรมการเรียนการสอนทั้งในและนอกห้องเรียนที่สอดแทรกคุณธรรม จริยธรรม ความมีระเบียบวินัย และจิตสาธารณะ
- (2) พัฒนาศักยภาพคนให้มีทักษะ ความรู้ และความสามารถในการดำรงชีวิตอย่างมีคุณค่า อาทิ ส่งเสริมเด็กปฐมวัยให้มีการพัฒนาทักษะทางสมองและทางสังคมที่เหมาะสม เด็กวัยเรียนและวัยรุ่นมีทักษะการคิดวิเคราะห์อย่างเป็นระบบ พัฒนาทักษะการคิดวิเคราะห์ คิดสร้างสรรค์ ทักษะการทำงานและการใช้ชีวิตที่พร้อมเข้าสู่ตลาดงาน
- (3) ยกระดับคุณภาพการศึกษาและการเรียนรู้ตลอดชีวิต อาทิ ปรับระบบบริหารจัดการสถานศึกษาขนาดเล็กให้มีการจัดทรัพยากรร่วมกันให้มีขนาดและจำนวนที่เหมาะสม ปรับปรุงแหล่งเรียนรู้ในชุมชนให้เป็นแหล่งเรียนรู้เชิงสร้างสรรค์และมีชีวิต
- (4) ลดปัจจัยเสี่ยงด้านสุขภาพและให้ทุกภาคส่วนคำนึงถึงผลกระทบต่อสุขภาพ อาทิ ส่งเสริมให้มีกิจกรรมทางสุขภาพและโภชนาการที่เหมาะสมกับวัย ปรับปรุงมาตรการทางกฎหมายและภาษีในการควบคุมผลิตภัณฑ์ที่ส่งผลเสียต่อสุขภาพ
- (5) เพิ่มประสิทธิภาพการบริหารจัดการระบบสุขภาพภาครัฐและปรับระบบการเงินการคลังด้านสุขภาพ อาทิ ปรับระบบบริหารจัดการทรัพยากรร่วมกันระหว่างสถานพยาบาลทุกสังกัดในเขตพื้นที่สุขภาพ
- (6) พัฒนาระบบการดูแลและสร้างสภาพแวดล้อมที่เหมาะสมกับสังคมสูงวัย อาทิ ผลักดันให้มีกฎหมายการดูแลผู้สูงอายุระยะยาว
- (7) ผลักดันให้สถาบันทางสังคมมีส่วนร่วมพัฒนาประเทศอย่างเข้มแข็ง อาทิ กำหนดมาตรการดูแลครอบครัวที่เปราะบาง และส่งเสริมสถาบันการศึกษาให้เป็นแหล่งบริการความรู้ทางวิชาการที่ทุกคนเข้าถึงได้



ยุทธศาสตร์ที่ 2 : การสร้างความเป็นธรรมลดความเหลื่อมล้ำในสังคม

ยุทธศาสตร์การสร้างความเป็นธรรมและลดความเหลื่อมล้ำในสังคม การพัฒนาในช่วงที่ผ่านมาทำให้สังคมไทยก้าวหน้าไปหลายด้าน แต่การแก้ปัญหาความเหลื่อมล้ำและสร้างความเป็นธรรมในสังคมไทยมีความคืบหน้าช้า ทั้งเรื่องความแตกต่างของรายได้ระหว่างกลุ่มประชากร ความแตกต่างของคุณภาพการบริการภาครัฐ รวมทั้งข้อจำกัดในการเข้าถึงกระบวนการยุติธรรมและเทคโนโลยีของกลุ่มผู้ด้อยโอกาสและกลุ่มที่อยู่ในพื้นที่ห่างไกล ดังนั้น การพัฒนาในระยะต่อไป จึงจำเป็นต้องมุ่งลดปัญหาความเหลื่อมล้ำด้านรายได้ของกลุ่มคนที่มีฐานะทางเศรษฐกิจสังคมที่แตกต่างกัน แก้ไขปัญหาความยากจน เพิ่มโอกาสการเข้าถึงบริการพื้นฐานทางสังคมของภาครัฐ รวมทั้งเพิ่มศักยภาพชุมชนและเศรษฐกิจฐานรากให้มีความเข้มแข็ง เพื่อให้ชุมชนพึ่งพาตนเองและได้รับส่วนแบ่งผลประโยชน์ทางเศรษฐกิจมากขึ้นแนวทางการพัฒนาสำคัญ ประกอบด้วย

กลยุทธ์

- (1) การเพิ่มโอกาสให้กับกลุ่มเปราะบางประชากรร้อยละ 40 ที่มีรายได้ต่ำสุดสามารถเข้าถึงบริการที่มีคุณภาพของรัฐและมีอาชีพ อาทิ ขยายโอกาสการเข้าถึงการศึกษาที่มีคุณภาพให้แก่เด็กและเยาวชนที่ด้อยโอกาสทางการศึกษาอย่างต่อเนื่อง โดยให้การดูแลนักเรียนที่ครอบครัวยากจนตั้งแต่การสร้างรายได้ของครัวเรือน สนับสนุนค่าเดินทางไปยังสถานศึกษา ให้ทุนการศึกษาต่อระดับสูง
- (2) การกระจายการให้บริการภาครัฐทั้งด้านการศึกษา สาธารณสุข และสวัสดิการที่มีคุณภาพให้ครอบคลุมและทั่วถึง อาทิ บริหารจัดการการให้บริการสาธารณสุขที่มีคุณภาพให้ครอบคลุมทุกพื้นที่ ผ่านการพัฒนาระบบส่งต่อผู้ป่วยทั้งในระดับจังหวัด ภาค และระดับประเทศให้มีประสิทธิภาพมากขึ้น
- (3) เสริมสร้างศักยภาพชุมชน การพัฒนาเศรษฐกิจชุมชนและการสร้างความเข้มแข็งการเงินฐานรากตามหลัก 13 ประชัญญาของเศรษฐกิจพอเพียง เพื่อให้ชุมชนสามารถพึ่งพาตนเองได้ มีสิทธิในการจัดการที่ดินและทรัพยากรภายในชุมชน อาทิ สนับสนุนการให้ความรู้ในการบริหารจัดการทางการเงินแก่ชุมชนและครัวเรือน การปรับองค์การเงินของชุมชนให้ทำหน้าที่เป็นสถาบันการเงินในระดับหมู่บ้าน/ตำบลที่ทำหน้าที่ทั้งการให้กู้ยืมและการออม และจัดตั้งโครงข่ายการเงินฐานรากโดยมีธนาคารออมสินและธนาคารเพื่อการเกษตรและสหกรณ์เป็นแม่ข่าย

ยุทธศาสตร์ที่ 3 : การสร้างความเข้มแข็งทางเศรษฐกิจและแข่งขันได้อย่างยั่งยืน

ยุทธศาสตร์การสร้างความเข้มแข็งทางเศรษฐกิจและแข่งขันได้อย่างยั่งยืน เศรษฐกิจไทยขยายตัวต่ำกว่าศักยภาพอย่างต่อเนื่องเป็นเวลาหลายปี ทั้งจากผลกระทบของเศรษฐกิจโลกซบเซาและข้อจำกัดภายในประเทศเองที่เป็นอุปสรรคต่อการเพิ่มผลผลิตและขีดความสามารถในการแข่งขัน รวมทั้งฐานเศรษฐกิจภายในประเทศขยายตัวช้าการพัฒนา 5 ปีต่อจากนี้ไป จึงเน้นให้เศรษฐกิจเติบโตได้ตามศักยภาพและมีเสถียรภาพภาคส่งออกมีการพัฒนาจนสามารถขยายตัวและเป็นกลไกสำคัญในการขับเคลื่อนเศรษฐกิจไทย ผลผลิตทางการผลิตของประเทศเพิ่มขึ้น การลงทุนภาครัฐและเอกชนมีการขยายตัวอย่างต่อเนื่องและมาจากความร่วมมือกันมากขึ้น ประชาชนและผู้ประกอบการเข้าสู่ระบบภาษีมากขึ้น และประเทศไทยมีขีดความสามารถในการแข่งขันทางเศรษฐกิจสูงขึ้น นอกจากนี้ ยังเน้นให้เศรษฐกิจรายสาขามีการเติบโตอย่างเข้มแข็ง ภาคการเกษตรเน้นเกษตรกรรมยั่งยืนและให้เกษตรกรมีรายได้เพิ่มขึ้น มีการพัฒนาเมืองอุตสาหกรรมนิเวศ การท่องเที่ยวสามารถทำรายได้และ



แข่งขันได้มากขึ้น วิสาหกิจขนาดกลางและขนาดย่อมมีบทบาทต่อระบบเศรษฐกิจมากขึ้น ภาคการเงินมีประสิทธิภาพเพิ่มขึ้น โดยมีแนวทางการพัฒนาที่สำคัญ ประกอบด้วย

กลยุทธ์

- (1) การบริหารจัดการเศรษฐกิจส่วนรวม ทั้งในด้านการคลัง อาทิ เพิ่มประสิทธิภาพการจัดแผนงานโครงการ การจัดสรรงบประมาณ การบริหาร และการตรวจสอบกระบวนการงบประมาณ และด้านการเงิน อาทิ เพิ่มประสิทธิภาพของระบบการเงินและสถาบันการเงิน ทั้งในตลาดเงินและตลาดทุนให้สามารถสนับสนุนการขยายตัวทางเศรษฐกิจ
- (2) การเสริมสร้างและพัฒนาขีดความสามารถในการแข่งขันของภาคการผลิตและบริการ มุ่งเน้นการสร้างเชื่อมโยงของห่วงโซ่มูลค่าระหว่างภาคเกษตร อุตสาหกรรม บริการ และการค้าการลงทุน เพื่อยกระดับศักยภาพในการแข่งขันของประเทศ โดยยกระดับการผลิตสินค้าเกษตรและอาหารเข้าสู่ระบบมาตรฐาน ต่อยอดความเข้มแข็งของอุตสาหกรรมที่มีศักยภาพปัจจุบันเพื่อยกระดับไปสู่อุตสาหกรรมที่ใช้เทคโนโลยีขั้นสูง วางอนาคตรากฐานการพัฒนาอุตสาหกรรม เสริมสร้างขีดความสามารถการแข่งขันในเชิงธุรกิจของภาคบริการ ปรับปรุงแก้ไขกฎหมายและกฎระเบียบเพื่อส่งเสริมการค้าที่เป็นธรรมและอำนวยความสะดวกด้านการค้าการลงทุน

ยุทธศาสตร์ที่ 4 : การเติบโตที่เป็นมิตรกับสิ่งแวดล้อมเพื่อการพัฒนาอย่างยั่งยืน

ยุทธศาสตร์การเติบโตที่เป็นมิตรกับสิ่งแวดล้อมเพื่อการพัฒนาที่ยั่งยืน ปัจจุบันสภาพทรัพยากรธรรมชาติและสิ่งแวดล้อมกำลังเป็นจุดอ่อนสำคัญต่อการรักษาฐานการผลิตและการให้บริการ รวมทั้งการดำรงชีวิตของคนไทย ซึ่งปัญหาดังกล่าวเกิดจากการลดลงของพื้นที่ป่าไม้ ทรัพยากรดินเสื่อมโทรม ความหลากหลายทางชีวภาพถูกคุกคาม ความเสี่ยงในการขาดแคลนทรัพยากรน้ำในอนาคต ปัญหาสิ่งแวดล้อมเพิ่มขึ้นตามการขยายตัวของเศรษฐกิจและชุมชนเมือง การเปลี่ยนแปลงสภาพภูมิอากาศและภัยพิบัติทางธรรมชาติมีความผันผวนและรุนแรงมากขึ้น และข้อตกลงระหว่างประเทศเกี่ยวกับการเปลี่ยนแปลงสภาพภูมิอากาศทวีความเข้มข้น ซึ่งจะส่งผลต่อแนวทางการพัฒนาประเทศในอนาคต ดังนั้น การพัฒนาในระยะต่อไปจึงมุ่งเน้นการรักษาและฟื้นฟูฐานทรัพยากรธรรมชาติการสร้างความมั่นคงด้านน้ำ และการบริหารจัดการทรัพยากรน้ำให้มีประสิทธิภาพ การสร้างคุณภาพสิ่งแวดล้อมที่ดี ลดมลพิษ และลดผลกระทบต่อสุขภาพของประชาชนและระบบนิเวศ การเพิ่มประสิทธิภาพการลดก๊าซเรือนกระจกและขีดความสามารถในการปรับตัวต่อการเปลี่ยนแปลงสภาพภูมิอากาศ และการเพิ่มประสิทธิภาพการบริหารจัดการเพื่อลดความเสี่ยงจากภัยพิบัติ และลดความสูญเสียในชีวิตและทรัพย์สินที่เกิดจากสาธารณภัยแนวทางการพัฒนาที่สำคัญ ประกอบด้วย

กลยุทธ์

- (1) การรักษาฟื้นฟูทรัพยากรธรรมชาติ สร้างสมดุลของการอนุรักษ์และใช้ประโยชน์อย่างยั่งยืนและเป็นธรรม
- (2) เพิ่มประสิทธิภาพการบริหารจัดการทรัพยากรน้ำ เพื่อให้เกิดความมั่นคง สมดุล และยั่งยืน
- (3) การแก้ไขปัญหาวิกฤตสิ่งแวดล้อม
- (4) ส่งเสริมการผลิตและการบริโภคที่เป็นมิตรกับสิ่งแวดล้อม
- (5) สนับสนุนการลดการปล่อยก๊าซเรือนกระจก และเพิ่มขีดความสามารถในการปรับตัวต่อการเปลี่ยนแปลงสภาพภูมิอากาศ
- (6) การบริหารจัดการเพื่อลดความเสี่ยงด้านภัยพิบัติ



- (7) การพัฒนาระบบการบริหารจัดการและกลไกแก้ไขปัญหาความขัดแย้งด้านทรัพยากรธรรมชาติและสิ่งแวดล้อม
- (8) การพัฒนาความร่วมมือด้านสิ่งแวดล้อมระหว่างประเทศ

ยุทธศาสตร์ที่ 5 : การเสริมสร้างความมั่นคงแห่งชาติเพื่อการพัฒนาประเทศสู่ความมั่นคงและยั่งยืน

ยุทธศาสตร์การเสริมสร้างความมั่นคงแห่งชาติเพื่อการพัฒนาประเทศสู่ความมั่นคงและยั่งยืน กระแสโลกาภิวัตน์และความก้าวหน้าทางเทคโนโลยีในปัจจุบัน มีแนวโน้มส่งผลกระทบต่อความมั่นคงและเสถียรภาพของประเทศไทยในหลายมิติ ทั้งภัยคุกคามภายนอก ในเรื่องการขยายอิทธิพลและการเพิ่มบทบาทของประเทศมหาอำนาจในภูมิภาคต่างๆ ของโลก อาชญากรรมข้ามชาติและการก่อการร้าย และภัยคุกคามภายในประเทศ ได้แก่ ความเห็นต่างทางความคิดและอุดมการณ์ของคนในชาติ การสร้างสถานการณ์ในจังหวัดชายแดนภาคใต้ และการคุกคามทางเศรษฐกิจ โดยอาชญากรรมคอมพิวเตอร์ ดังนั้น การพัฒนาในระยะต่อไป จึงเน้นในเรื่องการปกป้องและเชิดชูสถาบันพระมหากษัตริย์ให้เป็นสถาบันหลักของประเทศ สังคมมีความสมานฉันท์ ประชาชนมีส่วนร่วมป้องกันแก้ไขปัญหาความมั่นคง ประชาชนในจังหวัดชายแดนภาคใต้มีความปลอดภัยในชีวิตและทรัพย์สิน มีโอกาสในการศึกษาและการประกอบอาชีพที่สร้างรายได้เพิ่มขึ้น ประเทศไทยมีความสัมพันธ์และความร่วมมือด้านความมั่นคงกับนานาประเทศในการป้องกันภัยคุกคามในรูปแบบต่างๆ ควบคู่ไปกับการรักษาผลประโยชน์ของชาติมีความพร้อมต่อการรับมือภัยคุกคามทั้งภัยคุกคามทางทหารและภัยคุกคามอื่นๆ และแผนงานด้านความมั่นคงมีการบูรณาการสอดคล้องกับนโยบายการพัฒนาเศรษฐกิจ สังคม ทรัพยากรธรรมชาติและสิ่งแวดล้อมแนวทางการพัฒนาสำคัญ ประกอบด้วย

กลยุทธ์

- (1) การรักษาความมั่นคงภายใน เพื่อให้เกิดความสงบในสังคมและธำรงไว้ซึ่งสถาบันหลักของชาติเสริมสร้างความปรองดองของคนในชาติและมีกลไกในการตรวจสอบและพัฒนาภาคการเมือง
- (2) การพัฒนาเสริมสร้างศักยภาพการป้องกันประเทศเพื่อเตรียมความพร้อมในการรับมือภัยคุกคามทั้งการทหารและภัยคุกคามอื่นๆ
- (3) การส่งเสริมความร่วมมือกับต่างประเทศด้านความมั่นคง เพื่อบูรณาการความร่วมมือกับมิตรประเทศเพื่อผลประโยชน์ทางเศรษฐกิจ สังคมและการป้องกันภัยคุกคามข้ามชาติ
- (4) การรักษาความมั่นคงและผลประโยชน์ของชาติทางทะเลเพื่อคงไว้ซึ่งอำนาจอธิปไตยและสิทธิอธิปไตยในเขตทะเล
- (5) การบริหารจัดการความมั่นคงเพื่อการพัฒนา เพื่อให้เกิดความสอดคล้องกันระหว่างแผนงานที่เกี่ยวข้องกับความมั่นคงการพัฒนาภายใต้การมีส่วนร่วมของภาคประชาชน



ยุทธศาสตร์ที่ 6 : การบริหารจัดการในภาครัฐ การป้องกันการทุจริตประพฤติมิชอบและ ธรรมาภิบาลในสังคมไทย

ยุทธศาสตร์การบริหารจัดการในภาครัฐ การป้องกันการทุจริตประพฤติมิชอบ และธรรมาภิบาลในสังคมไทย ระบบการบริหารจัดการในภาครัฐที่ขาดประสิทธิภาพเป็นอุปสรรคที่สำคัญต่อการพัฒนาประเทศมาอย่างต่อเนื่อง ทั้งการให้บริการประชาชนยังไม่ได้มาตรฐานสากล การบังคับใช้กฎหมายที่ขาดประสิทธิภาพ การบริหารจัดการและการให้บริการของท้องถิ่นขาดความโปร่งใส ระบบและกระบวนการยุติธรรมไม่สามารถอำนวยความสะดวกได้อย่างเสมอภาคและเป็นธรรม รวมทั้งการทุจริตประพฤติมิชอบในสังคมไทยการพัฒนาในระยะต่อไปจึงต้องเร่งปฏิรูปการบริหารจัดการภาครัฐให้เกิดผลสัมฤทธิ์อย่างจริงจัง โดยมุ่งเน้นในเรื่องการลดสัดส่วนค่าใช้จ่ายด้านบุคลากร และเพิ่มประสิทธิภาพการบริหารจัดการและการให้บริการของภาครัฐ รวมทั้งประสิทธิภาพการประกอบธุรกิจของประเทศ การเพิ่มประสิทธิภาพการบริหารจัดการที่ดีขององค์กรปกครองส่วนท้องถิ่น การปรับคะแนนดัชนีการรับรู้การทุจริตให้อยู่ในระดับที่ดีขึ้น และการลดจำนวนการดำเนินคดีกับผู้ได้กระทำความผิดแนวทางการพัฒนาสำคัญ ประกอบด้วย

กลยุทธ์

- (1) ปรับปรุงโครงสร้างหน่วยงาน บทบาทภารกิจ และคุณภาพบุคลากรภาครัฐ ให้มีความโปร่งใส ทันสมัย คล่องตัว มีขนาดที่เหมาะสม เกิดความคุ้มค่า
- (2) ปรับปรุงกระบวนการงบประมาณ และสร้างกลไกในการติดตามตรวจสอบการเงินการคลังภาครัฐ เพื่อให้การจัดสรรและการใช้จ่ายมีประสิทธิภาพ
- (3) เพิ่มประสิทธิภาพและยกระดับการให้บริการสาธารณะให้ได้มาตรฐานสากล เพื่อให้ประชาชนและภาคธุรกิจได้รับบริการที่มีคุณภาพ ได้มาตรฐาน และอำนวยความสะดวกตรงตามความต้องการ
- (4) เพิ่มประสิทธิภาพการบริหารจัดการให้แก่องค์กรปกครองส่วนท้องถิ่น เพื่อให้ประชาชนได้รับการบริการอย่างมีประสิทธิภาพและทั่วถึง
- (5) ป้องกันและปราบปรามการทุจริตและประพฤติมิชอบ เพื่อให้สังคมไทยมีวินัย โปร่งใส และยุติธรรม
- (6) ปฏิรูปกฎหมายและกระบวนการยุติธรรมให้มีความทันสมัย เป็นธรรม และสอดคล้องกับข้อบังคับสากลหรือข้อตกลงระหว่างประเทศ

ยุทธศาสตร์ที่ 7 : การพัฒนาโครงสร้างพื้นฐานและระบบโลจิสติกส์

ยุทธศาสตร์การพัฒนาโครงสร้างพื้นฐานและระบบโลจิสติกส์ ที่ผ่านมามีการพัฒนาโครงสร้างพื้นฐานและระบบโลจิสติกส์ของประเทศประสบปัญหาด้านความต่อเนื่องในการดำเนินการ และปัญหาเชิงปริมาณ คุณภาพ และการบริหารจัดการการให้บริการที่สอดคล้องกับมาตรฐานสากล ทำให้มีข้อจำกัดในการสนับสนุนการพัฒนาประเทศให้มีประสิทธิภาพการพัฒนาในระยะต่อไปจึงมุ่งเน้นในเรื่องการลดความเข้มของการใช้พลังงานและลดต้นทุนโลจิสติกส์ของประเทศ การพัฒนาระบบขนส่งทางรางและทางน้ำ เพิ่มปริมาณการเดินทางด้วยระบบขนส่งสาธารณะในเขตเมือง และขยายขีดความสามารถในการรองรับปริมาณผู้โดยสารของท่าอากาศยานในกรุงเทพมหานครและท่าอากาศยานในภูมิภาค การเพิ่มความสามารถในการแข่งขันด้านโลจิสติกส์และการอำนวยความสะดวกทางการค้า การพัฒนาด้านพลังงานเพื่อเพิ่มสัดส่วนการใช้พลังงานทดแทนต่อปริมาณการใช้พลังงานขั้นสุดท้าย และลดการพึ่งพาก๊าซธรรมชาติในการผลิตไฟฟ้า การพัฒนาเศรษฐกิจดิจิทัล และการพัฒนาด้านสาธารณูปการ (น้ำประปา)แนวทางการพัฒนาสำคัญ ประกอบด้วย



กลยุทธ์

- (1) การพัฒนาโครงสร้างพื้นฐานด้านขนส่ง อาทิ พัฒนาระบบรถไฟให้เป็นโครงข่ายหลักในการเดินทางและขนส่งของประเทศ พัฒนาโครงข่ายถนน พัฒนาระบบขนส่งทางอากาศ และพัฒนาระบบขนส่งทางน้ำ
- (2) การสนับสนุนการพัฒนาระบบขนส่ง อาทิ การพัฒนาอุตสาหกรรมต่อเนื่องที่เกิดจากการลงทุนด้านโครงสร้างพื้นฐาน และพัฒนาการบริหารจัดการในสาขาขนส่ง
- (3) พัฒนาระบบโลจิสติกส์ อาทิ พัฒนาและยกระดับมาตรฐานระบบการบริหารจัดการโลจิสติกส์และโซ่อุปทานให้ได้มาตรฐานสากล และพัฒนาและยกระดับมาตรฐานการอำนวยความสะดวกทางการค้า
- (4) พัฒนาด้านพลังงาน อาทิ จัดหาพลังงานให้เพียงพอและสร้างความมั่นคงในการผลิตพลังงาน เพิ่มศักยภาพการบริหารจัดการ การผลิต และการใช้พลังงานทดแทนและพลังงานสะอาด
- (5) พัฒนาเศรษฐกิจดิจิทัล อาทิ พัฒนาและปรับปรุงโครงสร้างพื้นฐานโทรคมนาคมของประเทศให้ทั่วถึงและมีประสิทธิภาพ และส่งเสริมการใช้เทคโนโลยีดิจิทัลในการสร้างมูลค่าเพิ่มทางธุรกิจ
- (6) พัฒนาระบบน้ำประปา อาทิ พัฒนาระบบน้ำประปาให้ครอบคลุมและทั่วถึง และการบริหารจัดการการใช้น้ำอย่างมีประสิทธิภาพและการสร้างนวัตกรรม

ยุทธศาสตร์ที่ 8 : การพัฒนาวิทยาศาสตร์ เทคโนโลยี วิจัย และนวัตกรรม

ยุทธศาสตร์การพัฒนาวิทยาศาสตร์ เทคโนโลยี วิจัย และนวัตกรรม การพัฒนาเศรษฐกิจของประเทศไทยในช่วงระยะเวลาที่ผ่านมา อาศัยการเพิ่มประสิทธิภาพจากปัจจัยความได้เปรียบด้านแรงงาน ทรัพยากรธรรมชาติ และการนำเข้าเทคโนโลยีสำเร็จรูปจากต่างประเทศมากกว่าการสะสมองค์ความรู้เพื่อพัฒนาเทคโนโลยีของตนเอง ทำให้ส่วนแบ่งผลประโยชน์ทางด้านเทคโนโลยีซึ่งมีมูลค่าเพิ่มสูงตกอยู่กับประเทศผู้เป็นเจ้าของเทคโนโลยี อีกทั้งการลงทุนด้านการวิจัยและพัฒนาอย่างไม่เพียงพอที่จะขับเคลื่อนประเทศสู่สังคมนวัตกรรมได้ การพัฒนาจึงเน้นในเรื่องการเพิ่มความเข้มแข็งด้านวิทยาศาสตร์และเทคโนโลยีของประเทศ และการเพิ่มความสามารถในการประยุกต์ใช้วิทยาศาสตร์เทคโนโลยีและนวัตกรรมเพื่อยกระดับความสามารถการแข่งขันของภาคการผลิตและบริการ และคุณภาพชีวิตของประชาชนแนวทางการพัฒนาสำคัญ ประกอบด้วย

กลยุทธ์

- (1) เร่งส่งเสริมการลงทุนวิจัยและพัฒนาและผลักดันสู่การใช้ประโยชน์ในเชิงพาณิชย์และเชิงสังคม อาทิ ลงทุนวิจัยและพัฒนาในกลุ่มเทคโนโลยีที่ประเทศไทยมีศักยภาพพัฒนาได้เอง และกลุ่มเทคโนโลยีที่นำสู่การพัฒนาแบบก้าวกระโดด ลงทุนวิจัยและพัฒนาเทคโนโลยีและนวัตกรรมทางสังคมเพื่อลดความเหลื่อมล้ำและยกระดับคุณภาพชีวิตของประชาชน
- (2) พัฒนาผู้ประกอบการให้เป็นผู้ประกอบการทางเทคโนโลยี อาทิ ส่งเสริมผู้ประกอบการให้มีบทบาทหลักด้านนวัตกรรมเทคโนโลยีและร่วมกำหนดทิศทางการพัฒนานวัตกรรม ส่งเสริมการสร้างสรรค่นวัตกรรมด้านการออกแบบและการจัดการธุรกิจที่ผสมผสานการใช้เทคโนโลยีให้แพร่หลายในกลุ่มผู้ประกอบการธุรกิจของไทย



- (3) พัฒนาสภาวะแวดล้อมของการพัฒนาวิทยาศาสตร์ เทคโนโลยี วิจัย และนวัตกรรม ด้านบุคลากรวิจัย อาทิ การเร่งการผลิตบุคลากรสายวิทยาศาสตร์และเทคโนโลยีที่มีคุณภาพและสอดคล้องกับความต้องการโดยเฉพาะในสาขาSTEM และพัฒนาศักยภาพนักวิจัยให้มีทั้งความรู้และความเข้าใจในเทคโนโลยี

ยุทธศาสตร์ที่ 9 : การพัฒนาภาค เมือง และพื้นที่เศรษฐกิจ

ยุทธศาสตร์การพัฒนาภาค เมือง และพื้นที่เศรษฐกิจ ในช่วงแผนพัฒนาฯ ฉบับที่ 12 ประเทศไทย ต้องใช้ประโยชน์จากศักยภาพและภูมิสังคมเฉพาะของพื้นที่ และการดำเนินยุทธศาสตร์เชิงรุกเพื่อเสริมจุดเด่นในระดับภาคและจังหวัดในการเป็นฐานการผลิตและบริการที่สำคัญ ประกอบกับการขยายตัวของประชากรในเขตเมืองจะเป็นโอกาสในการกระจายความเจริญและยกระดับรายได้ของประชาชนโดยการพัฒนาเมืองให้เป็นเมืองนำอยู่และมีศักยภาพในการรองรับการค้าการลงทุน รวมทั้งลดแรงกดดันจากการกระจุกตัวของการพัฒนาในกรุงเทพฯและภาคกลางไปสู่ภูมิภาค นอกจากนี้การเป็นส่วนหนึ่งของประชาคมเศรษฐกิจอาเซียนยังเป็นโอกาสในการเปิดพื้นที่เศรษฐกิจใหม่บริเวณชายแดนเชื่อมโยงการค้าการลงทุนในภูมิภาคของไทยกับประเทศเพื่อนบ้านอีกด้วย ดังนั้น การพัฒนาจึงมุ่งเน้นในเรื่องการลดช่องว่างรายได้ระหว่างภาคและมีการกระจายรายได้ที่เป็นธรรมมากขึ้น การเพิ่มจำนวนเมืองศูนย์กลางของจังหวัดเป็นเมืองนำอยู่สำหรับคนทุกกลุ่มในสังคมพื้นที่ฐานเศรษฐกิจหลักมีระบบการผลิตที่มีประสิทธิภาพสูงและเป็นมิตรต่อสิ่งแวดล้อม และการเพิ่มมูลค่าการลงทุนในพื้นที่เศรษฐกิจใหม่บริเวณชายแดนแนวทางการพัฒนาสำคัญ ประกอบด้วย

กลยุทธ์

- (1) การพัฒนาภาคเพื่อสร้างโอกาสทางเศรษฐกิจให้กระจายตัวอย่างทั่วถึง พัฒนาภาคเหนือให้เป็นฐานเศรษฐกิจสร้างสรรค์มูลค่าสูง พัฒนาภาคตะวันออกเฉียงเหนือให้หลุดพ้นจากความยากจนสู่เป้าหมายการพึ่งตนเอง พัฒนาภาคกลางเป็นฐานเศรษฐกิจชั้นนำ พัฒนาภาคใต้เป็นฐานการสร้างรายได้ที่หลากหลาย
- (2) การพัฒนาเมือง อาทิ พัฒนาสภาพแวดล้อมเมืองศูนย์กลางของจังหวัดให้เป็นเมืองนำอยู่ ส่งเสริมการจัดการสิ่งแวดล้อมเมืองอย่างมีบูรณาการภายใต้การมีส่วนร่วมของส่วนกลาง ส่วนท้องถิ่น ภาคประชาสังคม และภาคเอกชน พัฒนาระบบขนส่งสาธารณะในเขตเมือง
- (3) การพัฒนาพื้นที่เศรษฐกิจ อาทิ พัฒนาพื้นที่พิเศษบริเวณชายฝั่งทะเลตะวันออกให้เป็นฐานการผลิตอุตสาหกรรมหลักของประเทศที่ขยายตัวอย่างมีสมดุล มีประสิทธิภาพ สอดคล้องกับศักยภาพของพื้นที่ พัฒนาพื้นที่เศรษฐกิจใหม่บริเวณชายแดนเป็นประตูเศรษฐกิจเชื่อมโยงกับประเทศเพื่อนบ้านให้เจริญเติบโตอย่างยั่งยืนและเกิดผลที่เป็นรูปธรรม

ยุทธศาสตร์ที่ 10 : ความร่วมมือระหว่างประเทศเพื่อการพัฒนา

ยุทธศาสตร์ความร่วมมือระหว่างประเทศเพื่อการพัฒนา การพัฒนาความร่วมมือระหว่างประเทศของไทยในช่วงแผนพัฒนาฯ ฉบับที่ 12 ยึดหลักคิดเสรี เปิดเสรีและเปิดโอกาส โดยมุ่งเน้นการพัฒนาและขยายความร่วมมือทั้งด้านเศรษฐกิจ สังคม ความมั่นคง และอื่นๆ กับมิตรประเทศ และเป็นการขับเคลื่อนต่อเนื่องจากการดำเนินการภายใต้แผนพัฒนาฯ ฉบับที่ 11 โดยกำหนดเป็นแนวทางการดำเนินนโยบายการค้าและการลงทุนที่เสรี เปิดกว้าง และเป็นธรรม ดำเนินยุทธศาสตร์เชิงรุกในการแสวงหาตลาดใหม่ๆ ส่งเสริมให้ผู้ประกอบการไทยไปลงทุนในต่างประเทศ และส่งเสริมความร่วมมือเพื่อพัฒนากับประเทศในอนุภูมิภาคและภูมิภาครวมทั้งประเทศ



นอกภูมิภาค ดังนั้น การพัฒนาจึงมุ่งเน้นในเรื่องการมีเครือข่ายการเชื่อมโยงตามแนวระเบียงเศรษฐกิจที่ครอบคลุม และมีการใช้ประโยชน์ได้เต็มศักยภาพ การเพิ่มระบบห่วงโซ่มูลค่าในอนุภูมิภาคและภูมิภาคอาเซียน ประเทศไทยเป็นฐานเศรษฐกิจ การค้าและการลงทุนที่สำคัญในภูมิภาคอนุภูมิภาค อาเซียนและเอเชีย รวมทั้งมีการพัฒนาส่วนขยายจากแนวระเบียงเศรษฐกิจในอนุภูมิภาคให้ครอบคลุมภูมิภาคอาเซียนเอเชียตะวันออกเฉียงใต้ และเอเชียใต้ และประเทศไทยเป็นหุ้นส่วนการพัฒนาที่สำคัญทั้งในทุกระดับแนวทางการพัฒนาสำคัญ ประกอบด้วย

กลยุทธ์

- (1) ขยายความร่วมมือทางการค้าและการลงทุนกับมิตรประเทศ และแสวงหาตลาดใหม่สำหรับสินค้าและบริการของไทย
- (2) พัฒนาความเชื่อมโยงด้านการคมนาคมขนส่งโลจิสติกส์ และโทรคมนาคมในกรอบความร่วมมืออนุภูมิภาคภายใต้แผนงาน GMS, ACMECS, IMT-GT, BIMSTEC, และ JDS และภูมิภาคอาเซียนเพื่ออำนวยความสะดวกและลดต้นทุนด้านโลจิสติกส์
- (3) พัฒนาและส่งเสริมให้ไทยเป็นฐานของการประกอบธุรกิจ การบริการ และการลงทุนที่โดดเด่นในภูมิภาค
- (4) ส่งเสริมการลงทุนไทยในต่างประเทศของผู้ประกอบการไทย
- (5) เปิดประตูการค้าและพัฒนาความร่วมมือกับประเทศเพื่อนบ้านในลักษณะหุ้นส่วนทางยุทธศาสตร์ทั้งในระดับอนุภูมิภาคและภูมิภาคที่มีความเสมอภาคกัน
- (6) สร้างความเป็นหุ้นส่วนการพัฒนากับประเทศในอนุภูมิภาค ภูมิภาค และนานาชาติ
- (7) เข้าร่วมเป็นภาคีความร่วมมือระหว่างประเทศโดยมีบทบาทที่สร้างสรรค์
- (8) ส่งเสริมความร่วมมือกับภูมิภาคและนานาชาติในการสร้างความมั่นคงในทุกด้านที่เกี่ยวข้องเรื่องความอยู่ดีมีสุขของประชาชน
- (9) บูรณาการภารกิจด้านความร่วมมือระหว่างประเทศและด้านการต่างประเทศ
- (10) ส่งเสริมให้เกิดการปรับตัวภายในประเทศที่สำคัญ

1.3 แผนพัฒนาภาค/แผนพัฒนากลุ่มจังหวัด/แผนพัฒนาจังหวัด

- (1) **แผนพัฒนาภาคเหนือ** ในช่วงแผนพัฒนาเศรษฐกิจและสังคมแห่งชาติ ฉบับที่ 12

(พ.ศ. 2560-2564)

ยุทธศาสตร์ที่ 1 พัฒนาการท่องเที่ยวและธุรกิจบริการต่อเนื่องให้มีคุณภาพ สามารถ สร้างมูลค่าเพิ่มอย่างยั่งยืน และกระจายประโยชน์อย่างทั่วถึง รวมทั้งต่อยอดการผลิตสินค้าและบริการที่มี ศักยภาพสูง ด้วยภูมิปัญญาและนวัตกรรม

ยุทธศาสตร์ที่ 2 ใช้โอกาสจากเขตเศรษฐกิจพิเศษ และการเชื่อมโยงกับอนุภูมิภาค GMS BIMSTEC และ AEC เพื่อขยายฐานเศรษฐกิจของภาค

ยุทธศาสตร์ที่ 3 ยกกระดับเป็นฐานการผลิตเกษตรอินทรีย์และเกษตรปลอดภัย เชื่อมโยงสู่อุตสาหกรรมเกษตรแปรรูปที่สร้างมูลค่าเพิ่มสูง

ยุทธศาสตร์ที่ 4 พัฒนาคุณภาพชีวิตและแก้ไขปัญหาความยากจน พัฒนาระบบดูแล ผู้สูงอายุ อย่างมีส่วนร่วมของครอบครัวและชุมชน ยกกระดับทักษะฝีมือแรงงานภาคบริการ

ยุทธศาสตร์ที่ 5 อนุรักษ์และฟื้นฟูป่าต้นน้ำให้คงความสมบูรณ์ จัดระบบบริหารจัดการน้ำอย่างเหมาะสมและเชื่อมโยงพื้นที่เกษตรให้ทั่วถึง ป้องกันและแก้ไขปัญหาหมอกควันอย่าง ยั่งยืน



(2) แผนพัฒนากลุ่มจังหวัดภาคเหนือตอนบน 1 (เชียงใหม่ ลำพูน ลำปาง แม่ฮ่องสอน)

“ยกระดับการท่องเที่ยว การค้า การลงทุนและการเกษตรสู่ฐานเศรษฐกิจมูลค่าสูง

เพื่อเชื่อมโยงเศรษฐกิจกับห่วงโซ่อุปทานของโลก”

- 1) ผลิตภัณฑ์มวลรวมกลุ่มจังหวัด (Gross Provincial Cluster Product : GPCP) ภาพรวมเพิ่มขึ้นไม่น้อยกว่า 3%
- 2) ผลิตภัณฑ์มวลรวมกลุ่มจังหวัด (Gross Provincial Cluster Product : GPCP) ของเศรษฐกิจมูลค่าสูงมีสัดส่วนไม่น้อยกว่า 5% ของ GPCP ภาพรวม
- 3) การเพิ่มขึ้นของการลงทุนโดยตรงจากต่างประเทศ (Foreign Direct Investment : FDI) ในกลุ่มจังหวัดภาคเหนือตอนบน 1

ประเด็นการพัฒนาของกลุ่มจังหวัดภาคเหนือตอนบน 1

ประเด็นการพัฒนาที่ 1 พัฒนาอุตสาหกรรมการท่องเที่ยวและบริการที่เน้นความโดดเด่นและเชื่อมโยง ห่วงโซ่มูลค่าเพิ่มการท่องเที่ยวของกลุ่มจังหวัด

วัตถุประสงค์

1. สร้างแบรนด์ด้านการท่องเที่ยวที่ผสมผสานความสูงเด่นของสัมปสนุขุขุและเทคโนโลยี
2. เพื่อสร้างมาตรฐานการท่องเที่ยวแบบยั่งยืน
3. เพื่อเพิ่มมูลค่าการตลาดที่เน้นการเป็นแหล่งท่องเที่ยวปลายทาง (Destination)

เป้าหมายและตัวชี้วัด

1. รายได้จากการท่องเที่ยวกลุ่มจังหวัดภาคเหนือตอนบน 1 เพิ่มขึ้น (ล้านบาท)
2. จำนวนนักท่องเที่ยวในกลุ่มจังหวัดภาคเหนือตอนบน 1 เพิ่มขึ้น (คน)

แนวทางการพัฒนา

1. กำหนดทิศทางยุทธศาสตร์และขอบเขตและเป้าหมายด้านการท่องเที่ยว
2. พัฒนาระบบบริหารจัดการด้านการท่องเที่ยว
3. เตรียมความพร้อมและพัฒนาศักยภาพบุคลากร
4. พัฒนาปรับปรุงโครงสร้างพื้นฐานและสิ่งอำนวยความสะดวก
5. พัฒนากิจกรรมและมาตรฐานธุรกิจที่เกี่ยวข้อง
6. พัฒนาการตลาดและประชาสัมพันธ์



ประเด็นการพัฒนาที่ 2 เพิ่มศักยภาพการค้า การลงทุน การค้าชายแดนและการค้าต่างประเทศ วัตถุประสงค์

1. พัฒนาเมืองในกลุ่มจังหวัดภาคเหนือตอนบน 1 สู่ Smart City
2. เป็นศูนย์กลางทางการค้า การลงทุนของภาคเหนือ เชื่อมโยงความร่วมมือทางเศรษฐกิจทั้งในและต่างประเทศ

เป้าหมายและตัวชี้วัด

1. พื้นที่การพัฒนาแบบ Smart City (แห่ง)
2. ร้อยละที่เพิ่มขึ้นของรายได้จากการค้าการลงทุนของกลุ่มจังหวัดภาคเหนือตอนบน 1

แนวทางการพัฒนา

1. ส่งเสริมการวิจัยและพัฒนา (R&D)
2. การพัฒนาโครงสร้างพื้นฐานและระบบเทคโนโลยีสารสนเทศและดิจิทัล
3. พัฒนาทรัพยากรมนุษย์และเครือข่าย
4. พัฒนาและเชื่อมโยงนวัตกรรมสู่เชิงพาณิชย์
5. พัฒนาคุณภาพและมาตรฐานกระบวนการผลิต การจัดการและการค้า
6. พัฒนาระบบโลจิสติกส์
7. พัฒนาระบบการตลาดช่องทางการตลาดและส่งเสริมการค้าการลงทุน

ประเด็นการพัฒนาที่ 3 พัฒนาเกษตรอินทรีย์ เกษตรปลอดภัย เกษตรแปรรูป ที่มุ่งเน้นการเพิ่ม ประสิทธิภาพการผลิตและสร้างมูลค่าเพิ่ม

วัตถุประสงค์

1. เพื่อเพิ่มขีดความสามารถในการแข่งขันด้านการเกษตร
2. เพิ่มเพิ่มมูลค่าผลิตผลการเกษตร

เป้าหมาย

ร้อยละของมูลค่าเพิ่มเฉลี่ยที่สูงขึ้นของสินค้าเกษตรที่สำคัญของกลุ่มจังหวัดภาคเหนือตอนบน 1

แนวทางการพัฒนา

1. ส่งเสริมการวิจัยและพัฒนา (R&D)
2. พัฒนาโครงสร้างและปัจจัยพื้นฐานทางการเกษตร
3. พัฒนาศักยภาพเกษตรกรและสถาบันการเกษตร
4. ส่งเสริมการเพิ่มผลผลิต พัฒนาคุณภาพและลดต้นทุน



5. ส่งเสริมการแปรรูปที่ได้มาตรฐานเพื่อสร้างมูลค่าเพิ่มโดยใช้นวัตกรรมและเทคโนโลยี
6. พัฒนาการขนส่งและระบบการบริหารจัดการสินค้า
7. ส่งเสริมการตลาดและสร้างการรับรู้สินค้าเกษตร
8. ส่งเสริมการบริโภค (Smart Consumer)

ประเด็นการพัฒนาที่ 4 พัฒนาการบริการด้านสุขภาพ (Wellness) แบบองค์รวม มุ่งเน้นการเปลี่ยนแปลงเข้าสู่สังคมผู้สูงอายุ

วัตถุประสงค์

1. เพื่อสร้างเครื่องจักรเศรษฐกิจใหม่ด้านชีววิทยาศาสตร์สุขภาพ
2. การเพิ่มมาตรฐานด้านสุขภาพของกลุ่มผู้สูงอายุในกลุ่มจังหวัดภาคเหนือตอนบน 1

เป้าหมายและตัวชี้วัด

1. ร้อยละที่เพิ่มขึ้นของจำนวนธุรกิจหรือสถานประกอบการประเภท Wellness ในกลุ่มจังหวัดภาคเหนือตอนบน 1
2. จำนวนผู้มีอายุยืนไม่น้อยกว่าร้อยละ 10 ของประชากรในกลุ่มจังหวัดภาคเหนือตอนบน 1

แนวทางการพัฒนา

1. พัฒนาโครงสร้างพื้นฐานและสิ่งอำนวยความสะดวก
2. ส่งเสริมพัฒนาความพร้อมและศักยภาพคนและองค์ความรู้
3. สร้างความร่วมมือทุกภาคส่วน
4. ยกกระดับด้วยนวัตกรรม องค์ความรู้และมาตรฐาน
5. เสริมสร้างการรับรู้และการประชาสัมพันธ์
6. มุ่งสู่ศูนย์กลางด้านสุขภาพอย่างยั่งยืน

ประเด็นการพัฒนาที่ 5 บริหารจัดการอนุรักษ์และฟื้นฟูทรัพยากรธรรมชาติและสิ่งแวดล้อมอย่างยั่งยืน

วัตถุประสงค์

1. สิ่งแวดล้อมมีคุณภาพดีขึ้น หรืออยู่ในเกณฑ์มาตรฐาน เกื้อหนุนการพัฒนาอย่างยั่งยืน
2. เพื่ออนุรักษ์และฟื้นฟูทรัพยากรธรรมชาติให้มีสภาพอุดมสมบูรณ์บนพื้นฐานการมีส่วนร่วมของภาคีเครือข่ายและการใช้ประโยชน์อย่างมีคุณค่าที่ก่อให้เกิดความยั่งยืน
3. เพื่อบริหารจัดการน้ำอย่างมีประสิทธิภาพโดยการมีส่วนร่วมของทุกภาคส่วน
4. เพื่อเตรียมความพร้อมในการปรับตัวและรับมือกับผลกระทบจากการเปลี่ยนแปลงสภาพภูมิอากาศและสาธารณสุข



เป้าหมายและตัวชี้วัด

1. จำนวนวันที่มีค่าคุณภาพอากาศ (PM10) เกินเกณฑ์มาตรฐาน
2. จำนวนพื้นที่ป่าต้นน้ำได้รับการฟื้นฟูไม่น้อยกว่า 10,000 ไร่/ปี
3. จำนวนแหล่งน้ำในพื้นที่ลุ่มน้ำสาขาที่สำคัญของกลุ่มจังหวัดภาคเหนือตอนบน 1 ที่มีคุณภาพน้ำเป็นไปตามเกณฑ์มาตรฐาน
4. ร้อยละของจำนวนหมู่บ้าน/ชุมชน/สถาบันการศึกษา ในพื้นที่เสี่ยงภัยได้รับการเสริมศักยภาพและพัฒนากลไกการเตรียมความพร้อมรับมือภัย

แนวทางการพัฒนา

1. ป้องกัน ควบคุม แก้ไขปัญหาหมอกควันไฟป่าอย่างมีส่วนร่วมและยั่งยืน
2. ป้องกัน รักษา ฟื้นฟู และส่งเสริมการใช้ประโยชน์จากทรัพยากรธรรมชาติอย่างบูรณาการ
3. บริหารจัดการคุณภาพน้ำในพื้นที่ลุ่มน้ำสาขาที่สำคัญของกลุ่มจังหวัดภาคเหนือตอนบน 1
4. บริหารจัดการสาธารณภัยในพื้นที่เสี่ยงให้สามารถปรับตัวและรับมือกับผลกระทบจากการเปลี่ยนแปลงสภาพภูมิอากาศอย่างยั่งยืน

(3) แผนพัฒนาจังหวัดลำปาง

วิสัยทัศน์จังหวัดลำปาง (Vision)

“ลำปางเมืองน่าอยู่ นครแห่งความสุข”

นิยาม : จังหวัดลำปางมุ่งไปสู่การเป็นเมืองน่าอยู่ด้วยการพัฒนาเศรษฐกิจบนพื้นฐานของเศรษฐกิจเชิงสร้างสรรค์ โดยครอบคลุมทั้งด้านการท่องเที่ยว การค้า การบริการ และการเกษตร และเป็นนครแห่งความสุขด้วยคุณภาพชีวิตที่ดีขึ้นของประชาชนทุกกลุ่มทุกช่วงวัย ภายใต้การจัดการระบบสวัสดิการทางสังคมถ้วนหน้า การเป็นสังคมแห่งการเรียนรู้ ประชาชนมีความมั่นคงปลอดภัย มีทรัพยากรธรรมชาติที่อุดมสมบูรณ์และสภาพแวดล้อมที่ดีโดยยึดแนวทางการพัฒนาในทุกมิติตามหลักปรัชญาเศรษฐกิจพอเพียง โดยมีเป้าหมายระยะแรกของการพัฒนาที่เน้นการพัฒนาภายใต้แนวคิด “ชุมชนวิถีพอเพียง เมืองเศรษฐกิจสร้างสรรค์”

พันธกิจ

1. สนับสนุนอำนวยความสะดวกและเสริมสร้างบรรยากาศที่เอื้อต่อการพัฒนาเศรษฐกิจภายในจังหวัดให้สามารถเพิ่มมูลค่าทางเศรษฐกิจบนพื้นฐานของเศรษฐกิจเชิงสร้างสรรค์
2. พัฒนายกระดับขีดความสามารถในการประกอบการวิสาหกิจขนาดกลางขนาดย่อมและวิสาหกิจชุมชนให้มีประสิทธิภาพสามารถแข่งขันได้ในตลาดการค้าประชาคมเศรษฐกิจอาเซียนและตลาดโลก
3. ส่งเสริมและพัฒนาช่องทางจัดจำหน่ายผลิตภัณฑ์และบริการของวิสาหกิจขนาดกลางขนาดย่อมและวิสาหกิจชุมชนทั้งภาคผลิตภาคบริการและพาณิชย์กรรมทั้งภายในและภายนอกประเทศ
4. ส่งเสริมให้มีการผลิตและจำหน่ายสินค้าเกษตรและเกษตรแปรรูปคุณภาพสากลสร้างมูลค่าเพิ่มสอดคล้องกับความต้องการของตลาดทั้งภายในและต่างประเทศ



5. กำหนดนโยบายจัดทำแผนงานเตรียมความพร้อมด้านโครงสร้างทางกายภาพบุคลากรและการบริหารจัดการในการพัฒนาพื้นที่ของจังหวัดให้เป็นศูนย์กระจายสินค้าที่ได้มาตรฐาน

6. พัฒนาคุณภาพชีวิตของประชาชนและสังคมลำปางให้มีความเข้มแข็งมีภูมิคุ้มกันรักวัฒนธรรมท้องถิ่นและถิ่นกำเนิดตามวิถีลำปางโดยดำรงชีวิตตามหลักปรัชญาของเศรษฐกิจพอเพียง

7. เสริมสร้างพัฒนาขีดความสามารถในการรักษาชีวิตทรัพย์สินและความมั่นคงของคนในจังหวัด ส่งเสริมการมีส่วนร่วมของภาคประชาชนและชุมชนในการสร้างความเข้มแข็งมั่นคงตลอดจนการเฝ้าระวังและป้องกันภัยในชุมชน

8. สนับสนุนส่งเสริมให้ทุกภาคส่วนในส่วนสังคมมีการดำเนินงานการบริหารจัดการในทุกระดับให้โปร่งใสและเป็นธรรมภายใต้หลักธรรมาภิบาล

เป้าประสงค์รวม

1. เพื่อสร้างความเจริญเติบโตทางเศรษฐกิจ โดยเน้นส่งเสริมการท่องเที่ยว การค้าการลงทุนและการเกษตร ที่สอดคล้องกับความต้องการของประชาชนตามศักยภาพของพื้นที่และแก้ไขปัญหาความยากจนด้วยการเสริมสร้างอาชีพสนองต่อความต้องการของตลาด

2. เพื่อพัฒนาคุณภาพชีวิตของประชาชนจังหวัดลำปางทุกกลุ่มทุกช่วงวัย ในด้านการพัฒนาสังคมและสวัสดิการสังคม อย่างทั่วถึงและเป็นธรรม

3. เพื่อเสริมสร้างจังหวัดลำปางให้เป็นสังคมที่มั่นคง ประชาชนอยู่ร่วมกันอย่างสันติ ภายใต้กลไกเชื่อมประสานความสัมพันธ์ปรองดองที่มีประสิทธิภาพ

4. เพื่อสร้างฐานทรัพยากรธรรมชาติให้อุดมสมบูรณ์ สุวีถีการดำรงชีวิตที่ยั่งยืนของประชาชนและคุณภาพที่ดีของสิ่งแวดล้อม

ประเด็นการพัฒนาของจังหวัดลำปาง

ประเด็นยุทธศาสตร์ที่ 1 กรมการพัฒนาการท่องเที่ยวเชิงสร้างสรรค์

เป้าประสงค์เชิงยุทธศาสตร์ : การพัฒนาสินค้าและบริการในอุตสาหกรรมการท่องเที่ยวครบวงจรบนพื้นฐานของเศรษฐกิจเชิงสร้างสรรค์ที่มีความโดดเด่นและมีคุณภาพสู่การพัฒนาที่ยั่งยืน

กลยุทธ์

1. พัฒนาระบบฐานข้อมูลและการบริหารจัดการท่องเที่ยว
2. ส่งเสริมพัฒนาศักยภาพผู้ประกอบการและบุคลากรการท่องเที่ยว
3. อนุรักษ์ พัฒนา พื้นฟูแหล่งน้ำท่องเที่ยว ปรับปรุงโครงสร้างพื้นฐานและสิ่งอำนวยความสะดวกให้รองรับการท่องเที่ยว
4. ส่งเสริมการพัฒนาการท่องเที่ยวโดยชุมชน
5. การพัฒนาและบริการให้ได้มาตรฐานอุตสาหกรรมท่องเที่ยว



6. พัฒนากิจกรรมและมาตรฐานธุรกิจที่เกี่ยวข้องกับการท่องเที่ยว
7. ส่งเสริมการตลาดและประชาสัมพันธ์การท่องเที่ยวให้เป็นที่รู้จักแพร่หลายทั้งในและ

ต่างประเทศ

ตัวชี้วัด

1. จำนวนนักท่องเที่ยวเพิ่มขึ้น ร้อยละ 10 ต่อปี
2. รายได้จากการท่องเที่ยวที่เพิ่มขึ้น ร้อยละ 10 ต่อปี

ประเด็นยุทธศาสตร์ที่ 2 เกษตรปลอดภัย เกษตรอินทรีย์และแปรรูปเกษตร

เป้าประสงค์เชิงยุทธศาสตร์ : เป็นแหล่งผลิตและจำหน่ายผลิตภัณฑ์การเกษตร เกษตรปลอดภัย เกษตรอินทรีย์ เกษตรอุตสาหกรรม และเกษตรแปรรูปที่มีคุณภาพมาตรฐานโดดเด่นของภาคเหนือและของประเทศ

กลยุทธ์

1. ปรับปรุงและพัฒนาโครงสร้างพื้นฐาน สิ่งอำนวยความสะดวกที่จำเป็นโดยมุ่งเน้นการพัฒนาแหล่งน้ำ การปฏิรูปที่ดิน และการใช้เทคโนโลยีที่เหมาะสม
2. พัฒนาเกษตร สถานบันเกษตร เครือข่ายผู้ผลิตและชุมชน ให้เข้มแข็ง มีความสามารถในการเข้าถึงแหล่งทุนและสามารถหาปัจจัยการผลิตในราคาที่เหมาะสม สามารถผลิตสินค้าที่มีคุณภาพ มีความโดดเด่นได้มาตรฐาน
3. พัฒนาประสิทธิภาพการผลิตทางการเกษตร และสร้างมูลค่าเพิ่มให้กับสินค้าเกษตรปลอดภัย เกษตรอินทรีย์ ปลอดภัยอุตสาหกรรม โดยนำนวัตกรรมและเทคโนโลยีมาปรับมาใช้ ควบคู่กับการพัฒนาอุตสาหกรรมแปรรูปการผลิต ทางการเกษตรให้มีความหลากหลาย สอดคล้องกับความต้องการของตลาด
4. ส่งเสริมการตลาดและจัดตั้งศูนย์กระจายสินค้าที่ได้มาตรฐานรวมถึงประชาสัมพันธ์ทั้งภายในประเทศและต่างประเทศ ของสินค้าเกษตร ผลิตภัณฑ์สินค้าเกษตรที่ได้รับรองมาตรฐาน

ตัวชี้วัด

1. อัตราเพิ่มขึ้นของผลิตภัณฑ์มวลรวมภาคเกษตรของจังหวัด ร้อยละ 3 ต่อปี
2. ร้อยละของจำนวนแปลง/ฟาร์ม (พืชอาหาร ข้าว ปศุสัตว์ และประมง) และผลิตภัณฑ์สินค้าเกษตรที่ได้รับรองมาตรฐาน เช่น GAP/Safety Level/เกษตรอินทรีย์/PGS/GMP เป็นต้น เพิ่มขึ้นร้อยละ 5 ต่อปี
3. จำนวนชนิดสินค้าและผลิตภัณฑ์เกษตรที่มีความโดดเด่น ไม่น้อยกว่า 2 ชนิดสินค้า



ประเด็นยุทธศาสตร์ที่ 3 สินค้าอัตลักษณ์อุตสาหกรรม หัตถอุตสาหกรรม ผลิตภัณฑ์ชุมชนจากฐานทุนทางสังคมและวัฒนธรรม

เป้าประสงค์เชิงยุทธศาสตร์ : เป็นแหล่งผลิตสินค้าอัตลักษณ์อุตสาหกรรม ผลิตภัณฑ์ชุมชน บนพื้นฐานของเศรษฐกิจเชิงสร้างสรรค์ จากทุนทางสังคมและวัฒนธรรม รวมถึงการเป็นจุดเชื่อมโยง โลจิสติกส์ของภาคเหนือ ที่สามารถสร้างมูลค่าทางเศรษฐกิจอย่างยั่งยืน

กลยุทธ์

1. เสริมสร้างพัฒนาและเชื่อมโยง โครงสร้างพื้นฐานระบบสาธารณูปโภค ระบบการขนส่งและสิ่งอำนวยความสะดวกที่จำเป็นอื่นๆ เพื่อปัจจัยต่อการพัฒนาเศรษฐกิจ
2. พัฒนาศักยภาพผู้ประกอบการและวิสาหกิจชุมชนในด้านการประกอบธุรกิจ ด้านการพัฒนากระบวนการผลิตการบริหารจัดการ การตลาดและการส่งเสริมการเข้าถึงแหล่งเงินทุน เพื่อเพิ่มขีดความสามารถในการแข่งขัน
3. ส่งเสริมและพัฒนาผู้ผลิตด้วยเทคโนโลยี นวัตกรรม และการออกแบบ เพื่อผลิตสินค้าที่มีคุณภาพ มาตรฐานตรงตามความต้องการของตลาดเพิ่มประสิทธิภาพในด้านการบริหารจัดการบนพื้นฐานของเศรษฐกิจเชิงสร้างสรรค์
4. เสริมสร้างความเข้มแข็งให้เศรษฐกิจชุมชนจากหลักปรัชญาของเศรษฐกิจพอเพียง โดยการส่งเสริมสนับสนุนการรวมกลุ่มและพัฒนาเครือข่ายผู้ประกอบการและวิสาหกิจชุมชน บนฐานรากของความรู้สมัยใหม่ และภูมิปัญญาท้องถิ่น
5. ส่งเสริมการประชาสัมพันธ์และการตลาดผลิตภัณฑ์ให้เป็นที่รู้จักแพร่หลายทั้งระดับในและต่างประเทศ

ตัวชี้วัด

1. ร้อยละการเพิ่มขึ้นของมูลค่าการจำหน่ายสินค้าอัตลักษณ์อุตสาหกรรม หัตถอุตสาหกรรม ผลิตภัณฑ์ชุมชนที่สำคัญ เพิ่มขึ้นร้อยละ 3 ต่อปี
2. ร้อยละของผู้ประกอบที่ยื่นคำขอที่ผ่านการรับรองคุณภาพผลิตภัณฑ์ (มผช.) ไม่น้อยกว่าร้อยละ 80 ต่อปี
3. ร้อยละความพึงพอใจของผู้ประกอบการในพื้นที่ต่อการพัฒนาโลจิสติกส์ไม่น้อยกว่าร้อยละ 80 ต่อปี

ประเด็นยุทธศาสตร์ที่ 4 สังคม คุณภาพชีวิต ความมั่นคง และทรัพยากรธรรมชาติและสิ่งแวดล้อม

เป้าประสงค์เชิงยุทธศาสตร์ ประชาชนทุกกลุ่มวัยได้รับการพัฒนาคุณภาพชีวิตสามารถเข้าถึงบริการขั้นพื้นฐานของภาครัฐมีความมั่นคงในชีวิตและทรัพย์สินมีการบริหารจัดการสาธารณภัยอย่างมีประสิทธิภาพ รวมถึงอนุรักษ์ ฟื้นฟู และใช้ทรัพยากรธรรมชาติอย่างยั่งยืน ภายใต้สิ่งแวดล้อมที่ดี



กลยุทธ์

1. ส่งเสริมและพัฒนาคุณภาพชีวิตของประชาชนในทุกมิติ
2. เสริมสร้างและยกระดับความเข้มแข็งให้กับสถาบันครอบครัว สถาบันทางสังคม เพื่อสร้างภูมิคุ้มกัน ให้สามารถดำรงชีวิต ตามแนวหลักปรัชญาของเศรษฐกิจพอเพียง
3. บูรณาการป้องกันและปราบปรามอาชญากรรมและพัฒนาระบบการเฝ้าตรวจ
4. เสริมสร้างศักยภาพด้านการป้องกันและบรรเทาสาธารณภัยของทุกภาคส่วนให้มีความพร้อมในการบริหารจัดการสาธารณภัย
5. พัฒนาโครงสร้างพื้นฐานและสิ่งอำนวยความสะดวกเพื่อพัฒนาคุณภาพชีวิตให้ครอบคลุมทุกพื้นที่
6. บริหารจัดการทรัพยากรธรรมชาติและสิ่งแวดล้อมให้มีประสิทธิภาพและเกิดความยั่งยืน

ตัวชี้วัด

1. ประชาชนเข้าถึงบริการขั้นพื้นฐาน ร้อยละ 60
2. ประชาชนกลุ่มเปราะบางได้รับการเสริมสร้างภูมิคุ้มกันและทักษะชีวิตให้มีความเข้มแข็ง ร้อยละ 70
3. ความสูญเสียในชีวิตและทรัพย์สินของผู้ประสบสาธารณภัยลดลง ร้อยละ 20 (ลดลงจากปี 2562)
4. ทรัพยากรธรรมชาติและสิ่งแวดล้อมได้รับการอนุรักษ์และฟื้นฟู จำนวนไม่น้อยกว่า 1,000 ไร่ ต่อปี
5. ปริมาณขยะมูลฝอยที่เกิดขึ้น ลดลง 5,000 ตัน ต่อปี

วิสัยทัศน์กลุ่มจังหวัด

“ศูนย์กลางการท่องเที่ยว การค้า การลงทุน สู่อสากล โดดเด่นวัฒนธรรมล้านนา สังคมน่าอยู่ทุกถิ่นที่”

ประเด็นยุทธศาสตร์ที่ 1 ส่งเสริมการฟื้นฟูและอนุรักษ์แบบองค์รวม เพื่อสร้างสรรค์บรรยากาศที่สวยงาม มีเสน่ห์

ประเด็นยุทธศาสตร์ที่ 2 ส่งเสริมการสร้างสรรคสินค้าและบริการให้โดดเด่นและมีคุณค่า มุ่งเน้นผลิตภัณฑ์เพื่อสุขภาพ หัตถ์สร้างสรรค์ ศิลปวัฒนธรรม การท่องเที่ยว

ประเด็นยุทธศาสตร์ที่ 3 ยกระดับการพัฒนาการค้าการลงทุน มุ่งเน้นอุตสาหกรรมสุขภาพ อุตสาหกรรมการจัดประชุมและนิทรรศการ (MICE) อุตสาหกรรมบริการการศึกษา และอุตสาหกรรมเกษตรแปรรูป เพื่อรองรับการท่องเที่ยวและการเข้าสู่ประชาคมเศรษฐกิจอาเซียน (AEC)



(4) ยุทธศาสตร์การพัฒนาขององค์กรปกครองส่วนท้องถิ่นจังหวัดลำปาง

วิสัยทัศน์ขององค์กรปกครองส่วนท้องถิ่นจังหวัดลำปาง

“องค์กรปกครองส่วนท้องถิ่นจังหวัดลำปางเป็นองค์กรแห่งความสุข”

องค์กรแห่งความสุข หมายความว่า องค์กรปกครองส่วนท้องถิ่นเป็นองค์กรที่มีบุคลากรมีความรู้ความสามารถ พร้อมรับการเปลี่ยนแปลง ปฏิบัติงานด้วยความซื่อสัตย์สุจริต โดยให้หลักกฎหมายหลักธรรมาภิบาล หลักปรัชญาของเศรษฐกิจพอเพียง หลักการมีส่วนร่วมของประชาชน หลักการบูรณาการร่วมกันระหว่างภาครัฐ เอกชน การเชื่อมโยง การประสานแผนงาน/โครงการ การบริหารงานที่ควบคู่ไปกับเป็นมิตรกับสิ่งแวดล้อม การพัฒนาศักยภาพของทุนมนุษย์/ภูมิปัญญาท้องถิ่น เพื่อก่อให้เกิดประโยชน์สาธารณะอย่างทั่วถึง ภายใต้ความเป็นกลาง ความเสมอภาค เป็นธรรม และเป็นสังคมแห่งความสุข

พันธกิจ

1. สร้างสังคมขององค์กรปกครองส่วนท้องถิ่นให้เป็นสังคมแห่งความสุข โดยประชาชนได้รับบริหารสาธารณะที่ทั่วถึง เสมอภาค เป็นธรรม ภายใต้การบริหารงานตามหลักธรรมาภิบาล
2. พัฒนาคุณภาพชีวิตของประชาชนให้มีภูมิคุ้มกัน รู้เท่าทันการเปลี่ยนแปลง มีทักษะในการดำรงชีวิตอย่างเหมาะสมในช่วงวัย อนุรักษ์ศิลปวัฒนธรรม/ภูมิปัญญาท้องถิ่น การนำปรัชญาของเศรษฐกิจพอเพียงมาปรับใช้ในชีวิตประจำวัน
3. การให้บริการขององค์กรปกครองส่วนท้องถิ่นบนฐานแห่งอำนาจ/หน้าที่ หลักกฎหมายความรู้ ความคิดสร้างสรรค์ การบูรณาการ หลักธรรมาภิบาล การเป็นมิตรต่อสิ่งแวดล้อม และการให้บริการสาธารณะที่ประชาชนมีความพึงพอใจ

เป้าประสงค์รวม

ประชาชนได้รับบริการสาธารณะที่ก่อให้เกิดประโยชน์ ประชาชนมีคุณภาพชีวิตที่ดี มีภูมิคุ้มกัน การเปลี่ยนแปลง ได้รับการพัฒนาศักยภาพควบคู่กับการอนุรักษ์ศิลปวัฒนธรรม/ภูมิปัญญาท้องถิ่น การอนุรักษ์ทรัพยากรธรรมชาติและสิ่งแวดล้อม มีความรัก ความสามัคคี และอยู่ในสังคมอย่างมีความสุข

ยุทธศาสตร์การพัฒนาขององค์กรปกครองส่วนท้องถิ่น

ประเด็นยุทธศาสตร์ที่ 1 ด้านการพัฒนาโครงสร้างพื้นฐาน

ประเด็นยุทธศาสตร์ที่ 2 ด้านการอนุรักษ์ทรัพยากรธรรมชาติและสิ่งแวดล้อม

ประเด็นยุทธศาสตร์ที่ 3 ด้านการพัฒนาสังคม/ชุมชน

ประเด็นยุทธศาสตร์ที่ 4 ด้านการพัฒนาเศรษฐกิจ

ประเด็นยุทธศาสตร์ที่ 5 ด้านการบริหารและพัฒนาองค์กร



แนวทางการพัฒนา

แนวทางการพัฒนาภายใต้ยุทธศาสตร์การพัฒนาทั้ง 5 ยุทธศาสตร์ มี 12 แนวทาง ดังนี้

1. ยุทธศาสตร์การพัฒนาโครงสร้างพื้นฐาน

มี 4 แนวทางการพัฒนา ดังนี้

- 1.1 การก่อสร้าง ปรับปรุง บำรุงรักษา ถนน สะพาน
- 1.2 การพัฒนาด้านสาธารณูปโภค และสาธารณูปการ
- 1.3 การไฟฟ้าสาธารณะ
- 1.4 การวางผังเมือง

2. ยุทธศาสตร์การอนุรักษ์ทรัพยากรธรรมชาติและสิ่งแวดล้อม

มี 2 แนวทางการพัฒนา ดังนี้

- 2.1 การสร้างจิตสำนึกและความตระหนักในการจัดการทรัพยากรธรรมชาติและสิ่งแวดล้อม
- 2.2 การอนุรักษ์ การฟื้นฟู การเฝ้าระวัง และการป้องกันรักษาทรัพยากรธรรมชาติและสิ่งแวดล้อม

3. ยุทธศาสตร์การพัฒนาสังคม/ชุมชน และการรักษาความสงบเรียบร้อย

มี 5 แนวทางการพัฒนา ดังนี้

- 3.1 การพัฒนาคุณภาพประชาชน
- 3.2 การศึกษา
- 3.3 การส่งเสริมศิลปวัฒนธรรม ประเพณี และภูมิปัญญาท้องถิ่น
- 3.4 การป้องกัน การรักษา และส่งเสริมสุขภาพอนามัยของประชาชน
- 3.5 การส่งเสริมความเข้มแข็งของชุมชน

4. ยุทธศาสตร์การพัฒนาเศรษฐกิจ

มี 3 แนวทางการพัฒนา ดังนี้

- 4.1 การส่งเสริมอาชีพและเพิ่มรายได้ให้แก่ประชาชน
- 4.2 การส่งเสริมการตลาด และการใช้สินค้าท้องถิ่น
- 4.3 การส่งเสริมการท่องเที่ยว

5. ยุทธศาสตร์การบริหารและพัฒนาองค์กร

มี 2 แนวทางการพัฒนา ดังนี้

- 5.1 การพัฒนาบุคลากร
- 5.2 การปรับปรุง การพัฒนาเครื่องมือ เครื่องใช้ และสถานที่ปฏิบัติงาน



2. ยุทธศาสตร์การพัฒนาของเทศบาลตำบลแม่เมาะ

2.1 วิสัยทัศน์ (VISION)

“สังคมแห่งการเรียนรู้ มุ่งสู่เศรษฐกิจสร้างสรรค์ ยึดมั่นธรรมาภิบาล
บริการสาธารณะทั่วถึง”

พันธกิจ (MISSION)

- 1) การจัดบริการสาธารณะและบริหารจัดการทรัพยากรท้องถิ่นอย่างมีประสิทธิภาพ
- 2) การสร้างคุณภาพชีวิตและสังคมที่เข้มแข็ง บนพื้นฐานเศรษฐกิจที่ดี
- 3) การส่งเสริมการเรียนรู้ตลอดชีวิต
- 4) การพัฒนาการเมืองและส่งเสริมการบริหารอย่างมีส่วนร่วม

2.2 ยุทธศาสตร์การพัฒนา/เป้าประสงค์/ตัวชี้วัด/กลยุทธ์

ยุทธศาสตร์ที่ 1 การพัฒนาด้านสาธารณูปโภค-สาธารณูปการ

เป้าประสงค์เชิงยุทธศาสตร์

- ประชาชนได้รับการจัดบริการสาธารณะอย่างทั่วถึงและครอบคลุมตามกฎหมายกำหนด

ตัวชี้วัด

- ร้อยละความพึงพอใจในการจัดบริการสาธารณะของประชาชนในพื้นที่

กลยุทธ์ที่ 1.1 การพัฒนาด้านการคมนาคมและการจัดการจราจร

- 1.) พัฒนาเส้นทางคมนาคมในเขตพื้นที่ให้มีสภาพที่สมบูรณ์ ได้มาตรฐาน
- 2.) จัดระบบการจราจร การติดตั้งเครื่องหมายบนเส้นทาง การติดตั้งสัญญาณไฟจราจร

กลยุทธ์ที่ 1.2 การขยายเขตไฟฟ้าสาธารณะและระบบประปา

- 1.) การขยายเขตไฟฟ้าให้ครอบคลุมทุกครัวเรือน
- 2.) การติดตั้งไฟส่องสว่างตามเส้นทางคมนาคมทุกหมู่บ้าน และทางสาธารณะ
- 3.) การปรับปรุง และการขยายเขตน้ำประปาภาคครัวเรือนให้ครอบคลุม

กลยุทธ์ที่ 1.3 การจัดการผังเมืองชุมชน

- 1.) จัดวางผังเมืองชุมชนเพื่อกำหนดพื้นที่ที่เหมาะสม
- 2.) บริหารจัดการที่ดิน และกำหนดการใช้ประโยชน์ในที่ดิน
- 3.) การควบคุมการก่อสร้าง และการรื้อถอนพื้นที่สาธารณะ
- 4.) การกำหนดมาตรฐานความปลอดภัยสำหรับอาคารต่างๆ



กลยุทธ์ที่ 1.4 พัฒนาบริการพื้นฐานด้านอื่น ๆ

- 1.) การจัดการบริการสาธารณะด้านโครงสร้างพื้นฐานของชุมชนให้ครอบคลุม เช่น อาคาร ศูนย์เรียนรู้ อาคารสินค้าชุมชน ฯลฯ
- 2.) การพัฒนาและจัดให้มีบริการสาธารณะที่เป็นส่วนรวม เช่น การสร้างพิพิธภัณฑ์ ชุมชน ศูนย์การท่องเที่ยวชุมชน สนามกีฬาตำบล ฯลฯ

ยุทธศาสตร์ที่ 2 การพัฒนาด้านการอนุรักษ์และบริหารจัดการทรัพยากรธรรมชาติและสิ่งแวดล้อม

เป้าประสงค์เชิงยุทธศาสตร์

- การบริหารจัดการน้ำเพื่อการป้องกันและลดอุทกภัยที่เกิดขึ้นในพื้นที่อย่างมีระบบ และเกิดประโยชน์สูงสุด
- การอนุรักษ์ ฟื้นฟู และการใช้ประโยชน์จากทรัพยากรทางธรรมชาติให้เกิดประโยชน์สูงสุด

ตัวชี้วัด

- จำนวนแหล่งน้ำในเขตพื้นที่ได้รับการพัฒนาปรับปรุงและแก้ไขปัญหาเพื่อรองรับอุบัติเหตุทางธรรมชาติที่จะเกิดขึ้น
- การจัดกิจกรรมที่ตอบสนองต่อการฟื้นฟูทรัพยากรทางธรรมชาติ

กลยุทธ์ที่ 2.1 การอนุรักษ์ ฟื้นฟู และใช้ประโยชน์ทรัพยากรธรรมชาติ สิ่งแวดล้อม

- 1.) การจัดกิจกรรมที่ส่งเสริมการอนุรักษ์ ฟื้นฟูทรัพยากรทางธรรมชาติ
- 2.) การส่งเสริมการบริหารจัดการป่าชุมชนอย่างเป็นระบบ
- 3.) การจัดตั้งกลุ่ม องค์กรที่เกี่ยวกับการอนุรักษ์ป่าและทรัพยากรทางธรรมชาติ

กลยุทธ์ที่ 2.2 การบริหารจัดการน้ำเพื่อการป้องกันอุทกภัยและภัยแล้ง

- 1.) การพัฒนา ปรับปรุง แหล่งน้ำทางธรรมชาติให้รองรับการเกิดอุทกภัยในพื้นที่ได้
- 2.) การจัดทำพื้นที่เสี่ยงภัยและร่วมบริหารจัดการน้ำอย่างเป็นระบบ

ยุทธศาสตร์ที่ 3 การพัฒนาด้านเศรษฐกิจและการท่องเที่ยว

เป้าประสงค์เชิงยุทธศาสตร์

- การพัฒนาและเพิ่มศักยภาพทางการผลิตและการส่งเสริมตลาดสินค้า
- การสนับสนุนกิจกรรมภาคการเกษตร และส่งเสริมอาชีพที่หลากหลาย
- การบริหารจัดการแหล่งท่องเที่ยวในชุมชนให้เกิดเป็นรูปธรรม
- การสนับสนุนกลุ่มกิจกรรมที่ตอบสนองด้านการท่องเที่ยว เช่น กลุ่มโฮมสเตย์ กลุ่มศูนย์เรียนรู้ และสาธิต



ตัวชี้วัด

- เกิดผลิตภัณฑ์ชุมชนในระดับจังหวัด
- แหล่งท่องเที่ยวได้รับการพัฒนาปรับปรุง
- มีกิจกรรมที่เกี่ยวกับการส่งเสริมด้านการท่องเที่ยว

กลยุทธ์ที่ 3.1 การส่งเสริมอาชีพและการพัฒนาผลิตภัณฑ์ชุมชน

- 1.) สนับสนุนกิจกรรมกลุ่มอาชีพเพื่อเพิ่มศักยภาพการผลิต
- 2.) พัฒนาอุตสาหกรรมแปรรูปผลผลิตชุมชน
- 3.) บริหารจัดการผลิตภัณฑ์ชุมชน พร้อมมีตลาดรองรับ

กลยุทธ์ที่ 3.2 การส่งเสริมการท่องเที่ยว

- 1.) พัฒนาปรับปรุงโครงสร้างพื้นฐานและระบบสารสนเทศเพื่อการท่องเที่ยว
- 2.) การพัฒนาสถานที่ท่องเที่ยวให้ชัดเจนและมีความสะดวก เป็นเอกลักษณ์
- 3.) พัฒนาศักยภาพบุคลากรหรือการสร้างเครือข่ายด้านการท่องเที่ยว
- 4.) จัดกิจกรรมที่รองรับหรือสอดคล้องกับการส่งเสริมการท่องเที่ยว

กลยุทธ์ที่ 3.3 การพัฒนาแหล่งน้ำเพื่อการเกษตร

- 1.) พัฒนาปรับปรุงแหล่งน้ำเพื่อรองรับการทำเกษตรในทุกฤดู
- 2.) จัดสร้างแหล่งน้ำสำรองสำหรับการทำการเกษตร

กลยุทธ์ที่ 3.4 การส่งเสริมพลังงานทดแทน

- 1.) ส่งเสริมกิจกรรมชุมชนในการผลิตพลังงานทดแทน
- 2.) สร้างภาคีเครือข่ายด้านการส่งเสริมการทำกิจกรรมพลังงานทดแทน

กลยุทธ์ที่ 3.5 การลงทุนและการพาณิชย์

- 1.) การส่งเสริมกิจกรรมที่เป็นการลงทุนเพื่อการสร้างรายได้ให้องค์กร
- 2.) การให้บริการสาธารณะที่ก่อเกิดกระบวนการสร้างรายได้

ยุทธศาสตร์ที่ 4 การพัฒนาด้านสังคมและสุขภาวะอนามัย

เป้าประสงค์เชิงยุทธศาสตร์

- ประชาชนในเขตพื้นที่ตำบลแม่เมาะมีคุณภาพชีวิต (Quality of life) ที่ดี
- ประชาชนได้รับการบริการด้านสุขภาวะอนามัยอย่างทั่วถึง

ตัวชี้วัด

- ประชาชนมีความพึงพอใจต่อการจัดการด้านการพัฒนาคุณภาพชีวิตที่ดี ในมิติทั้ง 4 ด้าน
- ประชาชนมีความพึงพอใจต่อการจัดการด้านการให้บริการงานสาธารณสุข



กลยุทธ์ที่ 4.1 การสังคมสงเคราะห์

- 1.) การจัดกิจกรรมส่งเสริมและพัฒนาคุณภาพชีวิตราษฎรให้มีความเป็นอยู่ที่ดีตามเกณฑ์มาตรฐานกำหนด
- 2.) การช่วยเหลือและการสังคมสงเคราะห์อย่างทั่วถึง
- 3.) การพัฒนาคุณภาพชีวิตของประชาชน เพื่อเสริมสร้างความเข้มแข็งให้กับสังคม

กลยุทธ์ที่ 4.2 การกีฬานันทนาการ

- 1.) ส่งเสริมกิจกรรมกีฬาและนันทนาการเพื่อความเข้มแข็งของชุมชน
- 2.) สนับสนุนกิจกรรมเด็ก เยาวชน และประชาชนในการแข่งขันกีฬาทุกประเภท
- 3.) ขับเคลื่อนและส่งเสริมการสร้างสุขภาพของคนในชุมชนด้วยกิจกรรมกีฬาและการออกกำลังกาย

กลยุทธ์ที่ 4.3 การส่งเสริมสุขภาพอนามัยประชาชน

- 1.) จัดระบบบริการสาธารณสุขตามอำนาจหน้าที่อย่างมีประสิทธิภาพ และครอบคลุมทุกพื้นที่
- 2.) การสร้างชุมชนให้เป็นสังคมและการมีสุขภาวะที่ดี

กลยุทธ์ที่ 4.4 การป้องกันและระงับโรค

- 1.) จัดระบบการควบคุมและป้องกันโรคอย่างมีประสิทธิภาพ
- 2.) จัดเตรียมความพร้อมทุกด้านในการป้องกันและควบคุมโรคระบาดในพื้นที่

กลยุทธ์ที่ 4.5 การจัดการขยะและมลภาวะชุมชน

- 1.) บริหารจัดการขยะชุมชนอย่างถูกสุขลักษณะ
- 2.) ส่งเสริมกิจกรรมการจัดการขยะ เพื่อให้เกิดประโยชน์ต่อการสร้างรายได้และการนำมาใช้ประโยชน์ในรูปแบบอื่นๆ
- 3.) ป้องกัน ควบคุม และเฝ้าระวังมลภาวะชุมชนอย่างเข้มงวด

ยุทธศาสตร์ที่ 5 การพัฒนาด้านการศึกษาและภูมิปัญญาท้องถิ่น

เป้าประสงค์เชิงยุทธศาสตร์

- ประชาชนสามารถเข้าถึงการรับบริการและโอกาสทางการศึกษา แหล่งเรียนรู้ได้อย่างทั่วถึงและครอบคลุมทุกคน
- ส่งเสริมและสนับสนุนการพัฒนาด้านโครงสร้างพื้นฐาน สื่อเทคโนโลยีสารสนเทศเพื่อการศึกษาอย่างต่อเนื่อง
- ส่งเสริมและร่วมอนุรักษ์วัฒนธรรมประเพณีท้องถิ่นอย่างทั่วถึง
- จัดตั้งศูนย์การเรียนรู้ทางวัฒนธรรม ภูมิปัญญาท้องถิ่นของชุมชน



ตัวชี้วัด

- ร้อยละความพึงพอใจของประชาชนต่อการจัดการศึกษาในท้องถิ่น
- สถานศึกษาท้องถิ่นได้มาตรฐาน
- ชุมชนเกิดแหล่งเรียนรู้ทางวัฒนธรรมอย่างเป็นรูปธรรม
- มีศูนย์วัฒนธรรมระดับอำเภอ

กลยุทธ์ที่ 5.1 การส่งเสริมศิลปวัฒนธรรมประเพณีและภูมิปัญญาท้องถิ่น

- 1.) ส่งเสริมกิจกรรมการเรียนรู้วัฒนธรรมท้องถิ่นในชุมชน สถานศึกษา
- 2.) สนับสนุนกิจกรรมประเพณีท้องถิ่นอย่างทั่วถึงและต่อเนื่อง

กลยุทธ์ที่ 5.2 การพัฒนาแหล่งเรียนรู้และการจัดการศึกษา

- 1.) จัดสร้างโครงสร้างพื้นที่ และการสนับสนุนสื่อเทคโนโลยีเพื่อการศึกษาอย่างมีประสิทธิภาพ
- 2.) จัดตั้งศูนย์เรียนรู้ เพื่อการเรียนรู้ตลอดชีวิต
- 3.) ส่งเสริมและสนับสนุนกิจกรรมการศึกษาทุกระดับ

กลยุทธ์ที่ 5.3 การส่งเสริม สนับสนุน และเตรียมความพร้อมสู่ประชาคมอาเซียน

- 1.) สนับสนุนกิจกรรมส่งเสริมชุมชนเพื่อการรองรับการเป็นประชาคมอาเซียน
- 2.) ส่งเสริมกิจกรรมทางการศึกษาเพื่อการเป็นประชาคมอาเซียน

ยุทธศาสตร์ที่ 6 การพัฒนาด้านการเมืองและการพัฒนาองค์กร

เป้าประสงค์เชิงยุทธศาสตร์

- ประชาชนมีกระบวนการมีส่วนร่วม (Participation) ในกิจกรรมทางการเมือง – การบริหารทุกระดับ
- สร้างกระบวนการบริหารจัดการชุมชนโดยประชาชนในชุมชนเป็นผู้จัดการตนเองด้วยกระบวนการ Community Base Research (CBR)
- ส่วนราชการมีความเข้มแข็ง มีการบริหารจัดการด้วยหลักธรรมาภิบาล (Good Governance)

ตัวชี้วัด

- ร้อยละของประชาชนเข้ามามีส่วนร่วมในกระบวนการต่างๆ ของหน่วยงาน
- ทุกชุมชนมีแผนพัฒนาหมู่บ้านเพื่อการจัดการตนเอง
- ประชาชนมีความพึงพอใจต่อการบริหารจัดการด้านการสร้างกระบวนการมีส่วนร่วมต่อชุมชน



กลยุทธ์ที่ 6.1 การส่งเสริมกระบวนการสมานฉันท์ การมีส่วนร่วมและการสร้างพลเมืองดี

- 1.) การสนับสนุนกระบวนการจัดทำแผนแม่บทชุมชนอย่างต่อเนื่องและให้เกิดประสิทธิภาพ
- 2.) การจัดทำแผนพัฒนาหน่วยงานยึดหลักการมีส่วนร่วมในการดำเนินงาน
- 3.) การส่งเสริมกิจกรรมการสร้างความรัก สามัคคี และกระบวนการสมานฉันท์ของคนในชุมชน

กลยุทธ์ที่ 6.2 การพัฒนาระบบฐานข้อมูลชุมชน

- 1.) จัดตั้งศูนย์ข้อมูลชุมชน ข้อมูลงานทะเบียนราษฎรอย่างมีประสิทธิภาพ
- 2.) ส่งเสริมสนับสนุนกิจกรรมการใช้สื่อเทคโนโลยีเพื่อการบริหารจัดการข้อมูลชุมชน

กลยุทธ์ที่ 6.3 การปรับปรุง การพัฒนาเครื่องมือ เครื่องใช้และสถานที่ปฏิบัติการ

- 1.) การจัดหา จัดซื้อวัสดุอุปกรณ์ สื่อเทคโนโลยีเพื่อรองรับการให้บริการประชาชนในทุกด้าน และเกิดประสิทธิภาพในการให้บริการ
- 2.) การจัดสร้างโครงสร้างพื้นฐานสำหรับรองรับภารกิจที่ได้รับถ่ายโอนและให้บริการประชาชนในพื้นที่

กลยุทธ์ที่ 6.4 การพัฒนาศักยภาพบุคลากร

- 1.) ส่งเสริมการพัฒนาศักยภาพและเพิ่มขีดความสามารถของบุคลากรในหน่วยงานเพื่อให้บริการที่มีประสิทธิภาพ

2.3 จุดยืนทางยุทธศาสตร์

- 1) ประชาชนได้รับการพัฒนาและตอบสนองปัญหาด้านโครงสร้างพื้นฐานได้อย่างทันท่วงที
- 2) ประชาชนต้องได้รับบริการงานด้านโครงสร้างพื้นฐานอย่างครอบคลุม ทัวถึง และได้มาตรฐาน
- 3) ทุกภาคส่วนมีส่วนร่วมในการสร้างความสุขทั้งกายและใจ ให้เกิดขึ้นในพื้นที่ตำบลแม่สั่น
- 4) พัฒนา และส่งเสริมให้หมู่บ้านชุมชนเกิดความเข้มแข็งต่อสถานการณ์ที่เปลี่ยนแปลง
- 5) พัฒนาระบบเศรษฐกิจฐานรากด้วยหลักปรัชญาของเศรษฐกิจพอเพียง
- 6) ส่งเสริมอาชีพให้แก่ประชาชนโดยใช้ทุนของชุมชน และภูมิปัญญาท้องถิ่น
- 7) เพิ่มศักยภาพและความสามารถของบุคลากรให้สามารถบริการสาธารณะแก่ประชาชนได้ครอบคลุมและทั่วถึง
- 8) พัฒนาระบบธรรมาภิบาลในการบริหารงานขององค์กร



2.4 ความเชื่อมโยงยุทธศาสตร์ในภาพรวม

ประเทศไทยจะได้รับการพัฒนาโดยรวมก่อให้เกิดประโยชน์ต่อประชาชนในชาติ การพัฒนาในระดับภูมิภาค ระดับจังหวัด ระดับอำเภอ โดยเฉพาะการพัฒนาในระดับองค์กรปกครองส่วนท้องถิ่นจำเป็นต้องมีความเชื่อมโยงกันทั้งในระดับชุมชน ท้องถิ่น อำเภอ จังหวัด ภูมิภาค และประเทศต้องเป็นไปในทิศทางเดียวกัน และมีความต่อเนื่องเชื่อมโยงกัน ไม่เป็นการดำเนินการที่ต่างคนต่างคิด ต่างทำ แต่อย่างไรก็ดีทางองค์กรปกครองส่วนท้องถิ่นย่อมมีความอิสระในการจัดทำแผนพัฒนาและงบประมาณแต่ควรคำนึงถึงบริบท และทิศทางการพัฒนาของคนทั้งชาติเป็นสำคัญด้วย การจัดทำแผนพัฒนาท้องถิ่นขององค์การบริหารส่วนตำบลแม่สั่นที่มีความเชื่อมโยงกันทั้งในระดับอำเภอ จังหวัด ภูมิภาค และประเทศไทย จะต้องอาศัยข้อมูลในการวิเคราะห์และจัดทำแผนพัฒนาท้องถิ่นในสองระดับคือ ระดับที่ 1 ข้อมูลจากบนลงล่าง (top down) คือเกิดความเชื่อมโยงตั้งแต่ยุทธศาสตร์ชาติ 20 ปี แผนพัฒนาเศรษฐกิจและสังคมแห่งชาติ ยุทธศาสตร์กลุ่มจังหวัดภาคเหนือตอนบน 1 ยุทธศาสตร์จังหวัดลำปาง กรอบยุทธศาสตร์องค์กรปกครองส่วนท้องถิ่นในเขตจังหวัดลำปาง นโยบายของทางผู้ว่าราชการจังหวัดลำปาง นโยบายนายอำเภอห้างฉัตร นโยบายผู้บริหารท้องถิ่น และอื่นที่เกี่ยวข้อง ระดับที่ 2 ข้อมูลจากล่างขึ้นบน (bottom up) โดยมีการเก็บข้อมูลจากแผนชุมชน ปัญหาความต้องการของประชาชนในการประชาคมท้องถิ่น ระดับหมู่บ้าน ระดับตำบล ความเห็นจากคณะกรรมการติดตามและประเมินผลแผนพัฒนา ข้อมูลพื้นฐานต่างๆ เป็นต้น ความเชื่อมโยงในภาพรวมของในระดับชาติ ภูมิภาค จังหวัด และท้องถิ่น คือการมุ่งสร้างสังคมแห่งความสุข เกิดความมั่นคง ยั่งยืน สมดุล ด้วยหลักปรัชญาของเศรษฐกิจพอเพียง



ความเชื่อมโยงยุทธศาสตร์การพัฒนาจังหวัดกับยุทธศาสตร์การพัฒนาขององค์กรปกครองส่วนท้องถิ่น

แบบ ยท. 01

โครงสร้างความเชื่อมโยงยุทธศาสตร์การพัฒนา ของเทศบาลตำบลแม่เมาะ พ.ศ. ๒๕๖๑ - ๒๕๖๔

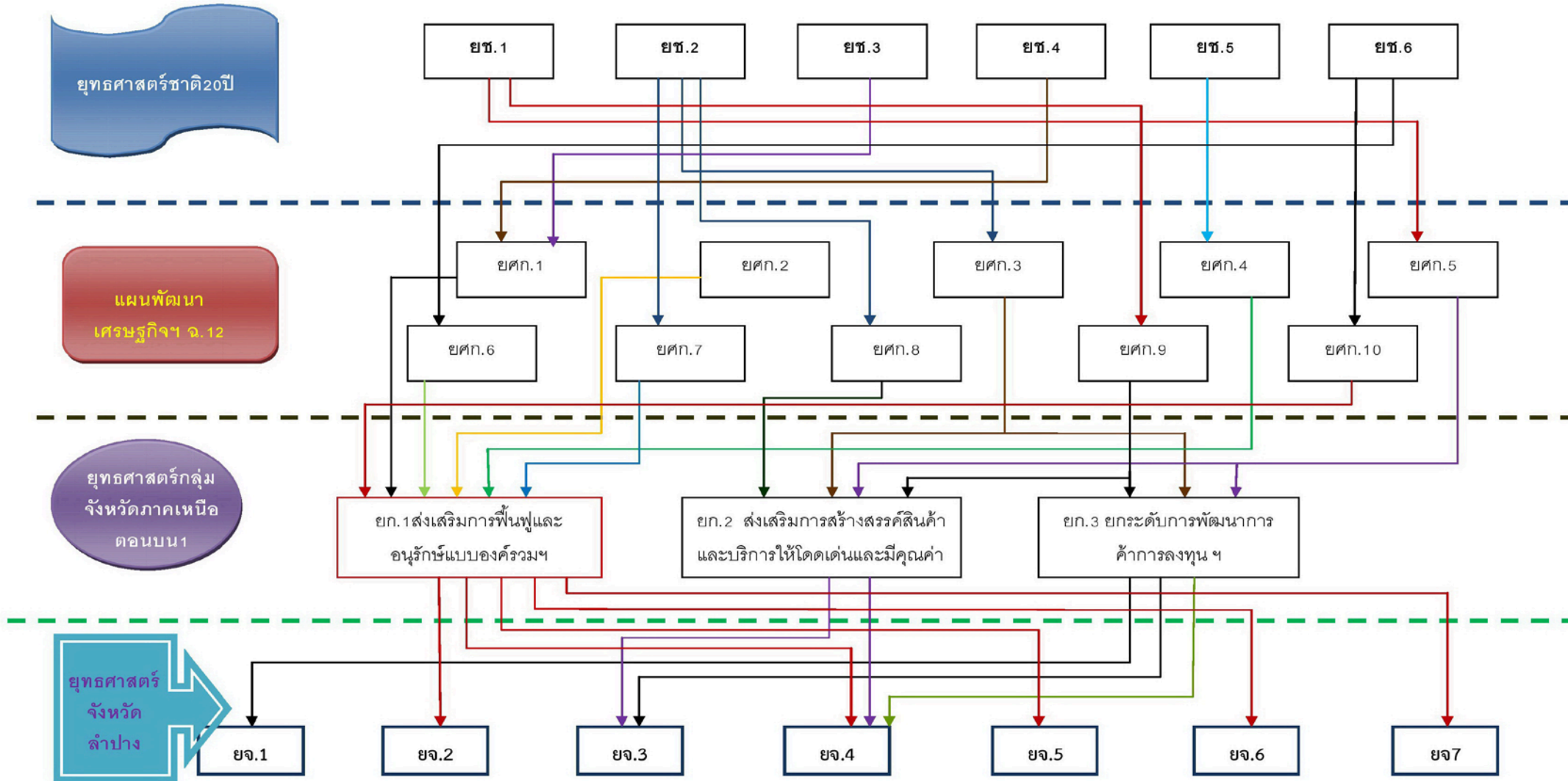

ยุทธศาสตร์
จังหวัด
ลำปาง

ยุทธศาสตร์การ
พัฒนาของ
อปท. ในเขต
จังหวัดลำปาง

ยุทธศาสตร์การ
พัฒนา
ที่เหมาะสม

เป้าหมาย
ประสงค์

กลยุทธ์

ยจ.1 ยจ.2 ยจ.3 ยจ.4 ยจ.5 ยจ.6 ยจ.7

ย.อปท.1 ย.อปท.2 ย.อปท.3 ย.อปท.4 ย.อปท.5

ย.มส.1 โครงสร้างพื้นฐาน ย.มส.2 อนุรักษ์สิ่งแวดล้อม
ย.มส.3 สังคม ย.มส.4 เศรษฐกิจ ย.มส.5 การบริหาร

ประชาชนมีระบบโครงสร้างพื้นฐานที่มีมาตรฐาน
ตำบลแม่เกาะมีทรัพยากรและสิ่งแวดล้อมที่ดี
ประชาชนมีคุณภาพชีวิตที่ดี
ประชาชนมีอาชีพและรายได้ที่เพียงพอต่อการดำรงชีพ
ตำบลแม่เกาะเป็นองค์กรแห่งการเรียนรู้

กย.1.1 กย.1.2 กย.1.3 กย.2.1 กย.2.2 กย.3.1 กย.3.2 กย.3.3 กย.3.4 กย.3.5 กย.3.6 กย.4.1 กย.4.2 กย.4.3 กย.5.1 กย.5.2

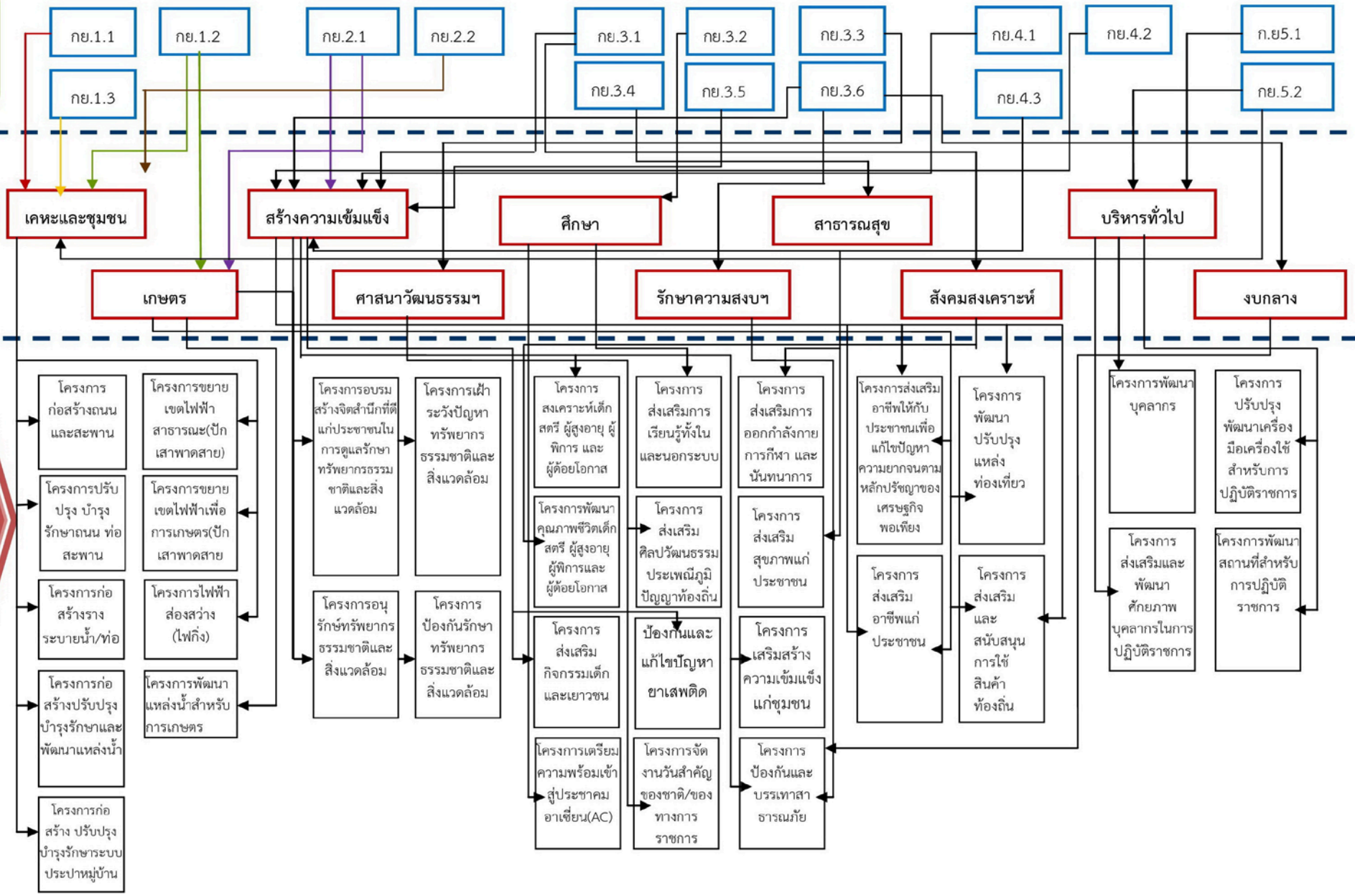

กลยุทธ์

แผนงาน

ผลผลิต/
โครงการ

กย.1.1

กย.1.2

กย.1.3

กย.2.1

กย.2.2

กย.3.1

กย.3.2

กย.3.3

กย.3.4

กย.3.5

กย.3.6

กย.4.1

กย.4.2

กย.4.3

กย.5.1

กย.5.2

เกษตรและชุมชน

สร้างความเข้มแข็ง

ศึกษา

สาธารณสุข

บริหารทั่วไป

เกษตร

ศาสนาวัดธรรมชา

รักษาความสงบฯ

สังคมสงเคราะห์

งบบกลาง

โครงการก่อสร้างถนนและสะพาน

โครงการขยายเขตไฟฟ้าสาธารณะ(ปักเสาพาดสาย)

โครงการปรับปรุงบำรุงรักษาถนน ท่อสะพาน

โครงการขยายเขตไฟฟ้าเพื่อการเกษตร(ปักเสาพาดสาย)

โครงการก่อสร้างรางระบายน้ำ/ท่อ

โครงการไฟฟ้าส่องสว่าง (ไฟกิ่ง)

โครงการก่อสร้างปรับปรุงบำรุงรักษาและพัฒนาแหล่งน้ำ

โครงการพัฒนาแหล่งน้ำสำหรับการเกษตร

โครงการก่อสร้างปรับปรุงระบบประปาหมู่บ้าน

โครงการอบรมสร้างจิตสำนึกที่ดีแก่ประชาชนในการดูแลรักษาทรัพยากรธรรมชาติและสิ่งแวดล้อม

โครงการเฝ้าระวังปัญหาทรัพยากรธรรมชาติและสิ่งแวดล้อม

โครงการอนุรักษ์ทรัพยากรธรรมชาติและสิ่งแวดล้อม

โครงการป้องกันรักษาทรัพยากรธรรมชาติและสิ่งแวดล้อม

โครงการส่งเสริมเด็กสตรี ผู้สูงอายุ ผู้พิการ และผู้ด้อยโอกาส

โครงการส่งเสริมการเรียนรู้ทั้งในและนอกระบบ

โครงการพัฒนาคุณภาพชีวิตเด็กสตรี ผู้สูงอายุ ผู้พิการและผู้ด้อยโอกาส

โครงการส่งเสริมศิลปวัฒนธรรม ประเพณีภูมิปัญญาท้องถิ่น

โครงการส่งเสริมกิจกรรมเด็กและเยาวชน

ป้องกันและแก้ไขปัญหายาเสพติด

โครงการเตรียมความพร้อมเข้าสู่ประชาคมอาเซียน(AC)

โครงการจัดงานวันสำคัญของชาติ/ของราชการ

โครงการส่งเสริมการออกกำลังกาย และการกีฬานันทนาการ

โครงการส่งเสริมสุขภาพแก่ประชาชน

โครงการส่งเสริมสร้างความเข้มแข็งแก่ชุมชน

โครงการป้องกันและบรรเทาสาธารณภัย

โครงการส่งเสริมอาชีพให้กับประชาชนเพื่อแก้ไขปัญหาความยากจนตามหลักปรัชญาของเศรษฐกิจพอเพียง

โครงการส่งเสริมอาชีพแก่ประชาชน

โครงการส่งเสริมและสนับสนุนการใช้สินค้าท้องถิ่น

โครงการพัฒนาปรับปรุงแหล่งท่องเที่ยว

โครงการพัฒนาปรับปรุงแหล่งท่องเที่ยว

โครงการส่งเสริมและพัฒนาศักยภาพบุคลากรในการปฏิบัติราชการ

โครงการพัฒนาปรับปรุงพัฒนาเครื่องมือเครื่องใช้สำหรับการปฏิบัติราชการ

โครงการพัฒนาบุคลากร

โครงการพัฒนาปรับปรุงพัฒนาเครื่องมือเครื่องใช้สำหรับการปฏิบัติราชการ

โครงการส่งเสริมและพัฒนาศักยภาพบุคลากรในการปฏิบัติราชการ

โครงการพัฒนาปรับปรุงพัฒนาเครื่องมือเครื่องใช้สำหรับการปฏิบัติราชการ

โครงการพัฒนาปรับปรุงพัฒนาเครื่องมือเครื่องใช้สำหรับการปฏิบัติราชการ

โครงการพัฒนาปรับปรุงพัฒนาเครื่องมือเครื่องใช้สำหรับการปฏิบัติราชการ

โครงการพัฒนาปรับปรุงพัฒนาเครื่องมือเครื่องใช้สำหรับการปฏิบัติราชการ

โครงการพัฒนาปรับปรุงพัฒนาเครื่องมือเครื่องใช้สำหรับการปฏิบัติราชการ

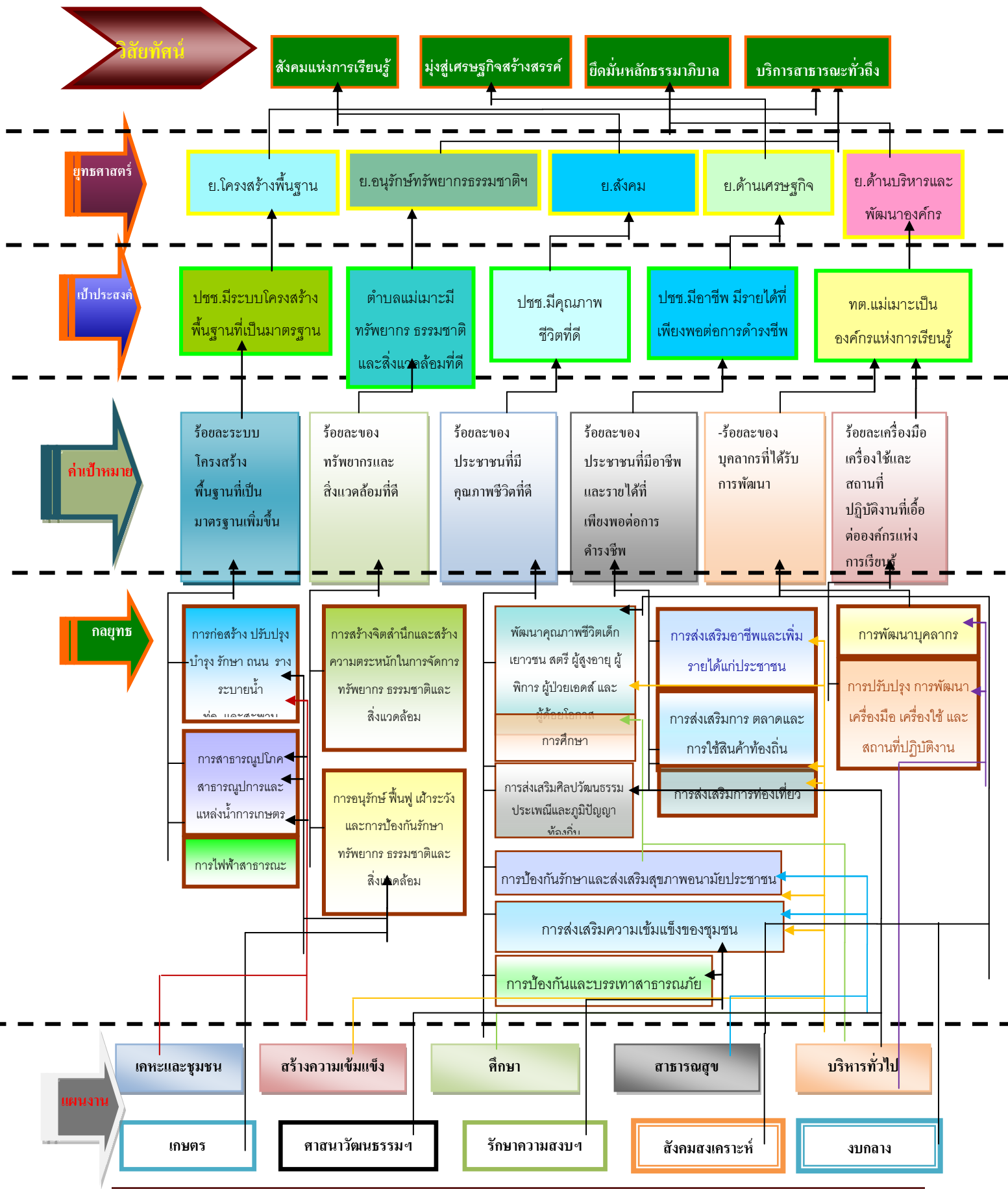

3. การวิเคราะห์สภาพแวดล้อม (SWOT Analysis) และศักยภาพชุมชน

3.1 การวิเคราะห์เพื่อการพัฒนาท้องถิ่น

จากการเปิดเวทีแลกเปลี่ยนและระดมความคิดเห็นในกลุ่มผู้นำชุมชน ผู้นำองค์กร และผู้นำเครือข่ายต่างๆ ในชุมชน โดยให้ความหลากหลายในมิติต่างๆ ทั้งอายุ เพศ คุณวุฒิ วิทยุติ เพื่อร่วมกันวิเคราะห์สภาพแวดล้อมของชุมชนในเขตพื้นที่ตำบลแม่เมาะถึงศักยภาพของชุมชน ปัญหา และโอกาสทางสังคมต่างๆ สามารถสรุปผลการวิเคราะห์สภาพแวดล้อมทั้งภายใน และภายนอกชุมชนด้วย (SWOT Analysis) ได้ดังนี้

1.) **การวิเคราะห์สภาพแวดล้อมภายในของตำบลแม่เมาะ** เป็นการวิเคราะห์ศักยภาพและความพร้อมต่างๆ ที่ช่วยเสริมให้ชุมชนมีความพร้อม มีศักยภาพในการพัฒนา และจุดอ่อนของชุมชนที่พบเห็นซึ่งจะเป็นการยับยั้งมิให้เกิดการพัฒนาหรือทำให้การพัฒนาชุมชนเป็นไปอย่างช้าๆ โดยมุ่งให้ทราบถึงจุดแข็งและจุดอ่อนของตนเอง (ชุมชน) โดยสรุปประเด็นต่างๆ

ผลการวิเคราะห์สภาพแวดล้อมภายในตำบลแม่เมาะ

จุดแข็ง (Strength) พบว่า ตำบลแม่เมาะมีภูมิประเทศที่เป็นจุดศูนย์กลางของหน่วยงานราชการระดับอำเภอ โดยตั้งอยู่ในเขตของอำเภอแม่เมาะ เป็นแหล่งรวมความเจริญทางด้านเศรษฐกิจของอำเภอ มีหน่วยงานภาคีต่างๆ ตั้งที่ทำการอยู่ในเขตพื้นที่ อาทิเช่น การไฟฟ้าฝ่ายผลิตแห่งประเทศไทย (เหมืองแม่เมาะ) สมาคมพัฒนาแม่เมาะ ศูนย์พัฒนาชนบทผสมผสานแม่เมาะ และยังมีทรัพยากรทางธรรมชาติที่สำคัญในการขับเคลื่อนด้านเศรษฐกิจของชุมชน เช่น ถ่านหินลิกไนต์ แหล่งท่องเที่ยวภูเขาไฟจำป่าแดด แหล่งท่องเที่ยวแผ่นดินไหว สุสานหอย ถ้ำและสถาปัตยกรรมต่างๆ เป็นแหล่งที่ตั้งสถานศึกษาขนาดใหญ่ เช่น วิทยาลัยเทคโนโลยีและการจัดการ กฟผ.แม่เมาะ หรือโรงเรียนมัธยมของอำเภอแม่เมาะ ได้แก่ โรงเรียนแม่เมาะวิทยา คนในเขตพื้นที่อำเภอแม่เมาะมีความรู้ความสามารถและเข้ามามีส่วนร่วมในการดำเนินกิจกรรมของส่วนราชการหรือองค์กร หน่วยงานต่างๆ ผู้นำที่มีความเข้มแข็งและเข้าใจในบทบาทและกระบวนการทำงานของหน่วยงาน ชุมชนมีการรวมตัวในการดำเนินกิจกรรมหลายอย่าง เช่น การรวมตัวของศูนย์เรียนรู้เศรษฐกิจพอเพียง การรวมกลุ่มทางการเกษตร การสร้างผลิตภัณฑ์ชุมชน

จุดอ่อน (Weakness) พบว่า ตำบลแม่เมาะเป็นชุมชนที่มีการเคลื่อนย้ายหลายหมู่บ้าน เนื่องจากเป็นพื้นที่ในการทำสัมปทานเหมืองแร่ของการไฟฟ้าฝ่ายผลิตแห่งประเทศไทย ชุมชนมีขนาดใหญ่มีการขยายตัวอย่างรวดเร็วทั้งทางด้านเศรษฐกิจและสังคม เป็นแหล่งรวมของกลุ่มเด็กและเยาวชนเนื่องจากเป็นที่ตั้งของสถาบันการศึกษาระดับอาชีวศึกษา ทำให้ปัญหาทางสังคมมีมากขึ้น การแพร่ระบาดของยาเสพติดในชุมชน การเจริญทางเศรษฐกิจส่งผลให้เกิดความแออัดของชุมชน โดยเฉพาะย่านเศรษฐกิจ การที่เป็นแหล่งที่ตั้งของการผลิตไฟฟ้าของการไฟฟ้าฝ่ายผลิตแห่งประเทศไทย (เหมืองแม่เมาะ) ทำให้ชุมชนเกิดปัญหาด้านสิ่งแวดล้อม เช่น ปัญหาฝุ่นละออง ปัญหาน้ำเน่าเสีย ปัญหามลพิษทางอากาศ ปัญหาการจราจร ปัญหาความไม่เข้าใจของคนในชุมชนต่อการดำเนินงานของหน่วยงานอุตสาหกรรมในพื้นที่ ด้วยการขยายตัวทางเศรษฐกิจส่งผลต่อการทำการเกษตรกรรมที่ต้องเร่งผลผลิตจำนวนมาก ทำให้เกิดการใช้สารเคมีในปริมาณมาก และขยายวงกว้างซึ่งส่งผลต่อมาในด้านสิ่งแวดล้อม และสุขภาพของคนในชุมชน



ผลวิเคราะห์สภาพแวดล้อมภายในของตำบลแม่เมาะ	
จุดแข็ง (Strength)	จุดอ่อน (Weakness)
<ol style="list-style-type: none"> ตั้งอยู่ในศูนย์กลางของส่วนราชการระดับอำเภอ มีหน่วยงานภาคีที่หลากหลาย เช่น กฟผ. แม่เมาะ สมาคมพัฒนาแม่เมาะ ศูนย์พัฒนาชนบทผสมผสานแม่เมาะ, กองทุนพัฒนารอบโรงไฟฟ้าจังหวัดลำปาง มีทรัพยากรทางธรรมชาติที่หลากหลาย และโดดเด่น เช่น แร่ลิกไนต์ ภูเขาไฟ ฯลฯ ชุมชนมีความตื่นตัวและเข้ามามีส่วนร่วมกับการบริหารงานของหน่วยงาน ชุมชนมีการรวมตัวในการสร้างรายได้ เช่น กลุ่มเศรษฐกิจพอเพียง กลุ่มผลิตภัณฑ์ชุมชน มีกิจกรรมประเพณีที่เป็นเอกลักษณ์และมีความโดดเด่น รัฐได้จัดสวัสดิการชุมชนอย่างทั่วถึง มีกองทุนสวัสดิการชุมชน มีสถานที่ออกกำลังกายของชุมชน มีการจัดบริการสาธารณสุขที่ดี เส้นทางคมนาคมที่สะดวก ปลอดภัย มีปราชญ์ชุมชนที่หลากหลาย และกระจายอยู่ทุกหมู่บ้านในพื้นที่ 	<ol style="list-style-type: none"> ชุมชนเป็นชุมชนที่ผู้คนมาจากหลายที่ หลายภูมิภาค จึงมีความหลากหลายของผู้คนและวัฒนธรรม ชุมชนบางแห่งมีการตั้งที่อยู่อาศัยที่ห่างไกลกัน ทำให้การพัฒนาไม่ทั่วถึง คนในชุมชนยังขาดความสามัคคี ความร่วมมือ และการสร้างภาคีที่ดีต่อกัน ขาดระบบฐานข้อมูลชุมชนที่ดี ถูกต้องและมีการปรับปรุงอย่างต่อเนื่อง กลุ่มแม่บ้านยังขาดอาชีพหลักที่มีความมั่นคง ชุมชนยังขาดแหล่งน้ำในการทำเกษตร เอกสารสิทธิ์ในที่ดินของตนเอง กฎระเบียบของชุมชนไม่เคร่งครัด และไม่สามารถบังคับใช้ได้จริงจัง ชุมชนยังขาดความรู้ในเรื่องการจัดทำโครงการ หรือการเขียนโครงการที่ต้องใช้เทคนิคเฉพาะ

2.) การวิเคราะห์สภาพแวดล้อมภายนอกของตำบลแม่เมาะ เป็นการวิเคราะห์ในบริบทของหน่วยงานภายนอกที่เป็นแรงเกื้อหนุนหรือส่งเสริมสนับสนุนให้ชุมชนเกิดศักยภาพในการพัฒนาด้านต่างๆ หรือเป็นปัญหาอุปสรรคต่อการพัฒนาชุมชนซึ่งเกิดจากบุคคล องค์กร หน่วยงานภายนอกชุมชน โดยมุ่งให้ทราบถึงโอกาสและอุปสรรค โดยสรุปประเด็นต่างๆ



ผลการวิเคราะห์สภาพแวดล้อมภายนอกตำบลแม่เมาะ

โอกาส (Opportunity) พบว่า ในเขตพื้นที่ตำบลแม่เมาะ เป็นศูนย์กลางของการพัฒนาด้านเศรษฐกิจ มีตลาดขนาดใหญ่ มีหน่วยงานสนับสนุนกิจกรรมต่างๆ หลายหน่วยงาน องค์กร และเป็นพื้นที่สัมปทานถ่านหินลิกไนต์ ทำให้องค์กรของรัฐได้รับการจัดสรรงบประมาณค่าภาคหลวงแร่เป็นจำนวนที่สูง ทำให้มีงบประมาณในการพัฒนามาก นอกจากนี้ยังได้มีการให้การสนับสนุนงบประมาณจากหน่วยงานอื่นๆ ในพื้นที่อีกหลายหน่วยงาน เช่น กิจกรรมการส่งเสริมอาชีพ การทำการเกษตรได้รับการสนับสนุนทั้งงบประมาณและองค์ความรู้จากศูนย์พัฒนาชนบทผสมผสานแม่เมาะ (PDA) กิจกรรมด้านการศึกษา การพัฒนาคุณภาพชีวิตคนในชุมชน การสังคมสงเคราะห์ ได้รับการสนับสนุนจากสมาคมพัฒนาแม่เมาะ และการพัฒนาด้านโครงสร้างพื้นที่หรือกิจกรรมบริการสาธารณะอื่น นอกจากนี้เทศบาลตำบลแม่เมาะ ยังได้รับการสนับสนุนจากการไฟฟ้าฝ่ายผลิตแห่งประเทศไทย (เหมืองแม่เมาะ) การเป็นศูนย์กลางการพัฒนาต่างๆ ทำให้ตำบลแม่เมาะมีโอกาสทางการศึกษาที่ดี มีการเข้าถึงข้อมูลข่าวสารของทางราชการอย่างต่อเนื่อง

อุปสรรค (Threat) พบว่า ตำบลแม่เมาะเป็นเขตพื้นที่สัมปทานเหมืองแร่ (ถ่านหินลิกไนต์) ทำให้บางชุมชนต้องมีการอพยพอยู่ตลอดเวลา ทั้งการอพยพเพื่อขุดถ่านหิน หรือการอพยพตามมาตรการการควบคุมมลพิษ ทำให้ชุมชนขาดการพัฒนาที่ถาวร ชุมชนมีการรวมตัวกันแบบหลวมๆ มีความหลากหลายทางวัฒนธรรมและพื้นฐานการดำเนินชีวิต ภาษา นอกจากนี้จำนวนประชากรที่มีการเคลื่อนย้าย มีกลุ่มประชากรแฝงจำนวนมากซึ่งเข้ามาในเป็นแรงงานรับจ้าง ส่งผลให้ชุมชนมีสภาพแออัด การขยายพื้นที่ที่อยู่อาศัยจึงเกิดขึ้น การบุกรุกพื้นที่จึงเป็นปัญหาของชุมชน ชุมชนตำบลแม่เมาะมีการดำเนินของหน่วยงานที่หลากหลายแต่การติดต่อระบราชการทำให้เป็นอุปสรรคต่อการพัฒนาชุมชนเนื่องจากมีกฎระเบียบ และขั้นตอนที่หลากหลายทำให้เกิดความล่าช้าและไม่สามารถตอบสนองได้ตามความต้องการอย่างเร่งด่วน โดยจะพบว่าโครงการด้านการพัฒนาต่างๆ จะสามารถนำสู่การปฏิบัติได้ต้องอาศัยระยะเวลาค่อนข้างยาวนาน

ผลวิเคราะห์สภาพแวดล้อมภายในของตำบลแม่เมาะ	
โอกาส (Opportunity)	อุปสรรค (Threat)
<ol style="list-style-type: none"> 1. หน่วยงานภาคีในการให้การสนับสนุนงบประมาณและความรู้ต่างๆ ที่หลากหลาย เช่น เทศบาล, กฟผ.แม่เมาะ, สมาคมพัฒนาแม่เมาะ, ศูนย์พัฒนาชนบทผสมผสานแม่เมาะ, กองทุนพัฒนารอบโรงไฟฟ้าฯ, กองทุนสวัสดิการสังคม, กองทุน สปสช. 2. ชุมชนสามารถเข้าถึงแหล่งข้อมูลข่าวสารทางราชการได้อย่างรวดเร็ว และหลากหลาย เช่น วิทยุชุมชน หรือการประชาสัมพันธ์เคลื่อนที่ 3. องค์กรปกครองส่วนท้องถิ่นให้ความสำคัญต่อกระบวนการมีส่วนร่วมและสร้างให้ชุมชนมีความเข้มแข็งโดยตนเอง 	<ol style="list-style-type: none"> 1. ความหลากหลายของคนในชุมชน จึงเกิดความแตกต่างทั้งความคิด และแนวทางปฏิบัติต่างๆ 2. พื้นที่ที่ไม่มีความชัดเจนในการพัฒนา เนื่องจากบางพื้นที่เป็นเขต กฟผ.แม่เมาะ เป็นป่าสงวนหรือพื้นที่สาธารณะ และพื้นที่รกร้างว่างเปล่า 3. งบประมาณในการสนับสนุนจากส่วนราชการ องค์กรต่างๆ มีความไม่ต่อเนื่อง และเพียงพอ 4. ขั้นตอนของระเบียบกฎหมายต่างๆ ของส่วนราชการที่ซับซ้อนและล่าช้า



สรุปปัญหาและความต้องการของประชาชนในเขตตำบลแม่เมาะ

1.) ด้านสาธารณูปโภค ปัญหาด้านนี้เป็นปัญหาของประชาชนในตำบลแม่เมาะเป็นส่วนใหญ่ โดยได้กล่าวถึงปัญหา ที่ยังไม่ได้รับการแก้ไข เช่น สภาพถนน ซ้ำรูด ถนนเข้าที่ทำกินยังไม่มี การเดินทาง ไม่สะดวกปลอดภัย ถนนบางสายไม่มีท่อระบายน้ำทำให้น้ำท่วมขังและไหลเข้าบ้านเรือนของประชาชน ในช่วงฤดูฝน ไฟฟ้าส่องสว่างยังไม่ทั่วถึง ในบางพื้นที่ ซึ่งอาจเป็นพื้นที่ที่อาจ เป็นอันตรายต่อประชาชนผู้สัญจรไปมาได้ การประปาหรือน้ำดื่มสะอาดยังไม่เพียงพอต่อความต้องการของประชาชน สภาพจราจรในบางพื้นที่ไม่มีความเป็นระเบียบ ขาดวินัยทางจราจร สัญญาณไฟจราจร ไม่ทั่วถึง นอกจากนี้สภาพแวดล้อม ภูมิทัศน์และสาธารณูปโภค ต่างๆที่มีอยู่แล้วไม่ได้รับการบำรุงรักษาและปรับปรุงอย่างต่อเนื่อง

แนวทางการแก้ไขปัญหา เทศบาลฯควรสำรวจและพิจารณาแก้ไขปัญหาในเรื่องที่จำเป็นเร่งด่วนเพื่อลดปัญหาความเดือดร้อนให้แก่ประชาชน และยังได้เสนอโครงการต่าง ๆ เพื่อเป็นการแก้ไขปัญหาเป็นรายพื้นที่

2.) ด้านสังคมและเศรษฐกิจ พบว่าปัญหา การว่างงาน ของคนในชุมชน กลุ่มอาชีพขาดความมั่นคง รายได้ไม่เพียงพอต่อการดำรงชีพ

แนวทางการแก้ไขปัญหา ได้เสนอแนะด้านการส่งเสริมอาชีพ ควรจัดหาสถานที่จำหน่ายผลิตภัณฑ์ ชุมชน เช่น สร้างสถานที่จำหน่ายสินค้าชุมชน ส่งเสริมอาชีพให้กลุ่มต่างๆ เพื่อสร้างรายได้ที่ยั่งยืน ฯลฯ

3.) ด้านสิ่งแวดล้อม ปัญหาที่เป็นประเด็นสำคัญ คือปัญหาฝุ่นละอองจากการเผาไหม้ของรถจักรยานยนต์ ทำเหมืองถ่านหิน ส่งผลกระทบต่อสุขภาพของประชาชน ปัญหาการลักลอบทิ้งขยะในพื้นที่สาธารณะ นอกจากนี้ยังมีปัญหาความไม่เป็นระเบียบของผู้ประกอบการค้าในตลาดที่ทิ้งเศษขยะลงในรางระบายน้ำ ทำให้เกิดน้ำขัง ส่งกลิ่นเหม็น เป็นแหล่งเพาะพันธุ์เชื้อโรค/ยุงลายซึ่งเป็นพาหะนำเชื้อโรค

แนวทางการแก้ไขปัญหา เทศบาลควรรณรงค์ ส่งเสริม การปลูกจิตสำนึกในเรื่องสิ่งแวดล้อม ให้แก่ประชาชน อย่างทั่วถึง ดำเนินการประสานงานกับหน่วยงานที่เกี่ยวข้อง ในการแก้ไขปัญหาอย่างเป็นรูปธรรม รวมถึงการบังคับใช้กฎหมาย ในการควบคุมผู้ประกอบการค้าของเก่าอย่างเคร่งครัด

4.) ปัญหาด้านอื่นๆ ปัญหาเกี่ยวกับเอกสารสิทธิ์ในที่ดินทำกิน ปัญหาเรื่องเสียงตามสายไม่เพียงพอ ปัญหาการขาดพื้นที่ในการออกกำลังกายและขาดอุปกรณ์กีฬา ขาดสนามกีฬาที่เหมาะสมสำหรับเยาวชน และผู้สูงอายุ

แนวทางแก้ไขปัญหา ให้เทศบาลสำรวจปัญหาที่เกิดขึ้นแล้วหาทางแก้ไขปัญหาและให้การส่งเสริมสนับสนุนอย่างเหมาะสมในแต่ละประเด็นปัญหา

3.2 การประเมินสถานการณ์สภาพแวดล้อมภายนอกที่เกี่ยวข้อง

สถานการณ์สภาพแวดล้อมภายนอก จากปัญหาการเปลี่ยนแปลงจากสังคมและเศรษฐกิจทั้งระดับชาติและระดับระหว่างประเทศ ย่อมมีผลต่อการพัฒนาท้องถิ่นเป็นอย่างยิ่ง โดยเฉพาะกระแสโลกาภิวัตน์ (Globalization) ที่มีส่วนและอิทธิพลต่อการพัฒนาท้องถิ่น สังคม เศรษฐกิจ และคุณภาพชีวิตความเป็นอยู่ของประชาชน กระแสโลกาภิวัตน์ที่เห็นได้ชัดและมีผลต่อการพัฒนาท้องถิ่น



1) ด้านโครงสร้างพื้นฐาน มีการเกิดกระบวนการคมนาคมที่สะดวกรวดเร็ว การไฟฟ้าที่ตอบสนองได้อย่างทันท่วงทีและจำเป็นต่อการใช้ชีวิตประจำวันมา ประชาชนมักคุ้นเคยและต้องได้รับการตอบสนอง จึงทำให้การพัฒนาท้องถิ่นต้องให้ความสำคัญกับเรื่องนี้เป็นอย่างมาก

2) ด้านสิ่งแวดล้อมและทรัพยากรธรรมชาติ กระแสโลกาภิวัตน์ได้ทำให้เกิดกระบวนการนำเอาทรัพยากรธรรมชาติมาใช้อย่างมากมาย เช่น ทรัพยากรแร่ธาตุ ป่าไม้ ทรัพยากรดิน อันส่งผลกระทบต่อการพัฒนาเนื่องจากองค์กรปกครองส่วนท้องถิ่นไม่เร่งดำเนินการอนุรักษ์และพัฒนาอาจทำให้เกิดปัญหาสิ่งแวดล้อมเป็นพิษได้ เช่น ทรัพยากรป่าไม้ที่กำลังหมดไป ส่งผลกระทบต่อมากมายทั้งฝนแล้ง โคลนถล่ม น้ำป่าไหลหลากอย่างรุนแรง ทรัพยากรดินที่ปัจจุบันมีการใช้เคมีในการผลิตทำให้สารพิษตกค้างในดินและซึมสู่แหล่งน้ำตามธรรมชาติทำให้สัตว์น้ำ และ แหล่งน้ำอุปโภค บริโภคมีการปนเปื้อนของสารพิษ

3) ด้านสังคม ประกอบด้วยดังนี้

3.1) ด้านการศึกษา ปัจจุบันด้วยความก้าวหน้าของสังคมการศึกษาที่มุ่งเน้นแต่การแข่งขันจนทำให้ผู้เรียนมิได้สนใจการเรียนเพื่อพัฒนาท้องถิ่นหรือชุมชนตนเอง และ หลงลืมรากเหง้าของตนเอง

3.2) ด้านศาสนา วัฒนธรรม ประเพณีและภูมิปัญญาท้องถิ่น การรับเอาวัฒนธรรม ประเพณีของตะวันตกมาใช้ปะปนกับวัฒนธรรมไทย จนทำให้วัฒนธรรมอันดีงาม และภูมิปัญญาท้องถิ่นอันดีงามเลือนหายไปจากท้องถิ่น

3.3) ด้านความเอื้ออาทร สังคมไทยปัจจุบันได้เปลี่ยนไปมากจากอดีตและความมีเสน่ห์อีกอย่างหนึ่งของสังคมไทย คือ การเอื้ออาทรกัน แต่ปัจจุบันได้เปลี่ยนแปลงไปมากโดยเฉพาะสังคมเมือง และนอกจากนั้นสังคมชนบทก็เริ่มเปลี่ยนแปลงไปเช่นเดียวกัน ความเป็นชนบทที่อยู่ร่วมกันอย่างญาติมิตรเอื้ออาทรต่อกันเริ่มลดน้อยลง ต่างคนต่างอยู่ จะสังเกตได้จากการลงแขกดำนา การแบ่งปันลดน้อยลง

3.4) ด้านสาธารณสุข สืบเนื่องมาจากการใช้ทรัพยากรธรรมชาติอย่างหนัก เพื่อตอบสนองกระแสโลกาภิวัตน์ทำให้ทรัพยากรธรรมชาติถูกใช้ไปมาก อันส่งผลให้สิ่งแวดล้อมถูกทำลายขาดความสมดุล อันเป็นสาเหตุของสาธารณสุขในรูปแบบต่างๆ

3.5) ด้านสุขภาพอนามัยประชาชน ด้านสุขภาพปัญหาที่พบคือโรคอุบัติใหม่อุบัติซ้ำ เช่น ไข้เลือดออก ไข้หวัดสายพันธุ์ต่างๆ นั้นย่อมหมายถึงสิ่งแวดล้อมเปลี่ยนแปลงอย่างรวดเร็วนั่นเอง

4) ด้านเศรษฐกิจ ด้านเศรษฐกิจตามกระแสโลกาภิวัตน์ทำให้ความสมดุลของทุกส่วนเปลี่ยนแปลงไปเนื่องจากกระบวนการด้านเศรษฐกิจได้เปลี่ยนไปอย่างมากจากอดีตเราผลิตเพื่อบริโภคกลายเป็นเพื่อการค้าและการส่งออก สำหรับตำบลแม่เมาะเดิมเป็นสังคมการเกษตรรูปแบบทางเศรษฐกิจมุ่งผลิตไว้บริโภคในครัวเรือนเป็นหลัก และการปลูกข้าวเป็นหลัก ปัจจุบันการผลิตเพื่อการค้าขายเริ่มมีอิทธิพลต่อสังคมการเกษตร มีการปลูกพืชที่ไม่ได้บริโภคมากขึ้น และต้องขายอย่างเดียวไม่สามารถเก็บไว้บริโภคได้ในสถานการณ์ที่ราคาผลผลิตตกต่ำ



จากปัจจัยสภาพแวดล้อมภายนอกที่เปลี่ยนแปลงไปและยากที่จะหลีกเลี่ยงได้ นั่นคือกระแสโลกาภิวัตน์ที่เข้ามามีอิทธิพลต่อคนในชุมชนและท้องถิ่นเป็นอย่างมาก เนื่องจากเกิดจากความเจริญทางวัตถุและเกิดสิ่งอำนวยความสะดวก และการตอบสนองกิเลสได้เป็นอย่างดี วิธีการจัดการกับกระแสโลกาภิวัตน์ได้นั้น ในที่นี้ขอน้อมนำหลักปรัชญาของเศรษฐกิจพอเพียง ที่มุ่งสร้างให้เกิดความพอดี พอเพียง พอประมาณ การดำเนินกิจกรรมต่างๆภายใต้ความสมเหตุและผล รวมทั้งการสร้างภูมิคุ้มกันที่ดีในคนในสังคมให้รู้เท่าทันกระแสโลกาภิวัตน์ และอยู่ท่ามกลางกระแสอย่างมีสติ รวมทั้งการสร้างให้คนมีความรู้และนำความรู้ไปใช้อย่างมีคุณธรรม ซึ่งจะช่วยให้ปัญหาของท้องถิ่นได้รับการแก้ไขปัญหาได้อย่างแท้จริง



ส่วนที่ 3
การนำแผนพัฒนาท้องถิ่นไปสู่การปฏิบัติ

ที่	ยุทธศาสตร์	ด้าน	แผนงาน	หน่วยงานรับผิดชอบหลัก	หน่วยงานสนับสนุน
1	การพัฒนาด้านสาธารณสุขยุค - สาธารณูปการ	บริการชุมชนและสังคม	เคหะและชุมชน	กองช่าง	กองการศึกษาฯ
		เศรษฐกิจ	อุตสาหกรรมและโยธา	กองช่าง	สำนักปลัด, กองการศึกษาฯ, กองสาธารณสุขฯ, กองคลัง
2	การพัฒนาด้านการอนุรักษ์และบริหารจัดการทรัพยากรธรรมชาติและสิ่งแวดล้อม	บริการชุมชนและสังคม	เคหะและชุมชน	กองช่าง	สำนักปลัด
		บริการชุมชนและสังคม	อุตสาหกรรมและโยธา	กองช่าง	สำนักปลัด
		เศรษฐกิจ	การเกษตร	กองสวัสดิการฯ	สำนักปลัด, กองสาธารณสุขฯ
3	การพัฒนาด้านเศรษฐกิจและการท่องเที่ยว	บริหารทั่วไป	งานบริหารทั่วไป	กองคลัง	สำนักปลัด
		บริการชุมชนและสังคม	สร้างความเข้มแข็งของชุมชน	กองสวัสดิการฯ	สำนักปลัด
			ศาสนา วัฒนธรรม และนันทนาการ	สำนักปลัด	กองช่าง
		เศรษฐกิจ	อุตสาหกรรมและโยธา	กองช่าง	สำนักปลัด
4	การพัฒนาด้านสังคมและสุขภาวะอนามัย	บริการชุมชนและสังคม	รักษาความสงบภายใน	สำนักปลัด	กองการศึกษาฯ
			สาธารณสุข	กองสาธารณสุขฯ	กองสวัสดิการฯ
			สังคมสงเคราะห์	กองสวัสดิการ	กองช่าง
			สร้างความเข้มแข็งของชุมชน	กองสาธารณสุขฯ	กองสวัสดิการฯ
			อุตสาหกรรมและโยธา	กองช่าง	กองการศึกษาฯ

ที่	ยุทธศาสตร์	ด้าน	แผนงาน	หน่วยงานรับผิดชอบหลัก	หน่วยงานสนับสนุน
	การพัฒนาด้านสังคมและสุขภาวะอนามัย	บริการชุมชนและสังคม (ต่อ)	ศาสนา วัฒนธรรม และนันทนาการ	กองการศึกษาฯ	กองช่าง
		การดำเนินงานอื่นๆ	งบกลาง	กองสวัสดิการฯ	กองสาธารณสุขฯ
5	การพัฒนาทางการศึกษาและภูมิปัญญา	บริการชุมชนและสังคม	การศึกษา	กองการศึกษาฯ	สำนักปลัด
			ศาสนา วัฒนธรรม และนันทนาการ	กองการศึกษาฯ	สำนักปลัด
			อุตสาหกรรมและโยธา	สำนักปลัด	กองสวัสดิการฯ, กองช่าง
6	การเมืองและการพัฒนาองค์กร	บริหารทั่วไป	งานบริหารทั่วไป	สำนักปลัด	กองคลัง
			การศึกษา	กองการศึกษาฯ	สำนักปลัด
			สาธารณสุข	กองสาธารณสุขฯ	กองคลัง
			รักษาความสงบภายใน	สำนักปลัด	กองสาธารณสุขฯ
			สร้างความเข้มแข็งของชุมชน	กองสวัสดิการฯ	สำนักปลัด
			เคหะและชุมชน	กองช่าง	สำนักปลัด
รวม	6 ยุทธศาสตร์	4 ด้าน	11 แผนงาน	1 สำนัก 5 กอง	

บัญชีสรุปโครงการ
แผนพัฒนาท้องถิ่น (พ.ศ. 2561 - 2565)
เทศบาลตำบลแม่เมาะ อำเภอแม่เมาะ จังหวัดลำปาง

แบบ ผ. 07

ยุทธศาสตร์	ปี 2561		ปี 2562		ปี 2563		ปี 2564		ปี 2565		รวม 5 ปี	
	จำนวน โครงการ	งบประมาณ (บาท)	จำนวน โครงการ	งบประมาณ (บาท)	จำนวน โครงการ	งบประมาณ (บาท)	จำนวน โครงการ	งบประมาณ (บาท)	จำนวน โครงการ	งบประมาณ (บาท)	จำนวน โครงการ	งบประมาณ (บาท)
1) ยุทธศาสตร์การพัฒนาด้านสาธารณสุข - สาธารณสุขการ												
1.1 แผนงานเคหะและชุมชน	30	31,357,000	40	31,409,500	21	17,560,000	17	20,600,000	11	13,200,000	119	114,126,500
1.2 แผนงานอุตสาหกรรมและโยธา	17	22,625,000	22	16,300,000	73	109,339,535	24	23,760,000	13	22,760,000	149	194,784,535
รวม	47	53,982,000	62	47,709,500	94	126,899,535	41	44,360,000	24	35,960,000	268	308,911,035
2) ยุทธศาสตร์การพัฒนาด้านการอนุรักษ์และ บริหารจัดการทรัพยากรธรรมชาติและ สิ่งแวดล้อม												
2.1 แผนงานเคหะและชุมชน	11	13,570,000	8	7,397,000	15	11,290,000	7	5,070,000	8	7,820,000	49	45,147,000
2.2 แผนงานสร้างความเข้มแข็งของชุมชน	2	150,000	2	150,000	2	150,000	2	150,000	2	150,000	2	750,000
2.3 แผนงานอุตสาหกรรมและโยธา	5	6,400,000	6	7,075,000	4	5,700,000	4	7,000,000	3	5,400,000	9	31,575,000
2.4 แผนงานการเกษตร	2	100,000	3	200,000	3	200,000	3	150,000	3	150,000	3	800,000
รวม	20	20,220,000	19	14,822,000	24	17,340,000	16	12,370,000	16	13,520,000	63	78,272,000

ยุทธศาสตร์	ปี 2561		ปี 2562		ปี 2563		ปี 2564		ปี 2565		รวม 5 ปี	
	จำนวนโครงการ	งบประมาณ (บาท)	จำนวนโครงการ	งบประมาณ (บาท)	จำนวนโครงการ	งบประมาณ (บาท)	จำนวนโครงการ	งบประมาณ (บาท)	จำนวนโครงการ	งบประมาณ (บาท)	จำนวนโครงการ	งบประมาณ (บาท)
3) ยุทธศาสตร์การพัฒนาด้านเศรษฐกิจและการท่องเที่ยว												
3.1 แผนงานบริหารทั่วไป	1	40,000	1	40,000	3	80,000	3	80,000	3	80,000	3	320,000
3.2 แผนงานสร้างความเข้มแข็งของชุมชน	10	1,700,000	11	1,730,000	12	1,850,000	12	2,000,000	12	2,000,000	12	9,280,000
3.3 แผนงานศาสนา วัฒนธรรมและนันทนาการ	5	1,100,000	3	550,000	4	510,000	5	5,450,000	3	600,000	9	8,210,000
3.4 แผนงานอุตสาหกรรมและโยธา	3	2,600,000	2	680,000	6	9,463,500	7	8,500,000	0	0	18	21,243,500
รวม	19	5,440,000	17	3,000,000	25	11,903,500	27	16,030,000	18	2,680,000	42	39,053,500
4) ยุทธศาสตร์การพัฒนาด้านสังคมและสุขภาพอนามัย												
4.1 แผนงานรักษาความสงบภายใน	11	3,190,000	9	2,490,000	7	740,000	8	740,000	8	740,000	14	7,900,000
4.2 แผนงานสาธารณสุข	10	460,000	8	260,000	9	460,000	9	430,000	9	955,210	10	2,565,210
4.3 แผนงานสังคมสงเคราะห์	4	5,350,000	3	350,000	3	350,000	3	350,000	3	350,000	4	6,750,000
4.4 แผนงานสร้างความเข้มแข็งของชุมชน	8	775,000	11	658,700	11	628,700	11	658,700	11	658,700	12	3,379,800
4.5 แผนงานอุตสาหกรรมและโยธา	4	1,700,000	3	1,200,000	4	2,450,000	5	4,800,000	2	12,500,000	15	22,650,000
4.6 แผนงานศาสนา วัฒนธรรมและนันทนาการ	7	1,100,000	6	1,150,000	7	1,200,000	7	1,300,000	7	1,300,000	7	6,050,000
4.7 แผนงานงบกลาง	5	28,300,000	5	30,300,000	5	33,430,000	5	36,040,000	5	38,360,000	5	166,430,000
รวม	49	40,875,000	45	36,408,700	46	39,258,700	48	44,318,700	45	54,863,910	67	215,725,010

ยุทธศาสตร์	ปี 2561		ปี 2562		ปี 2563		ปี 2564		ปี 2565		รวม 5 ปี	
	จำนวน โครงการ	งบประมาณ (บาท)	จำนวน โครงการ	งบประมาณ (บาท)	จำนวน โครงการ	งบประมาณ (บาท)	จำนวน โครงการ	งบประมาณ (บาท)	จำนวน โครงการ	งบประมาณ (บาท)	จำนวน โครงการ	งบประมาณ (บาท)
5) ยุทธศาสตร์การพัฒนาทางการศึกษาและ ภูมิปัญญา												
5.1 แผนงานการศึกษา	10	12,218,700	11	12,808,300	11	12,070,000	8	11,300,000	8	11,300,000	13	59,697,000
5.2 แผนงานศาสนา วัฒนธรรมและ นันทนาการ	7	1,000,000	8	1,280,000	8	1,300,000	8	1,300,000	8	1,300,000	8	6,180,000
5.3 แผนงานอุตสาหกรรมและโยธา	2	3,700,000	3	9,800,000	1	300,000	1	300,000	1	300,000	4	14,400,000
รวม	19	16,918,700	22	23,888,300	20	13,670,000	17	12,900,000	17	12,900,000	25	80,277,000
6) ยุทธศาสตร์ด้านการเมืองและการพัฒนา องค์กร												
6.1 แผนงานบริหารงานทั่วไป	13	2,700,000	16	3,600,000	17	2,780,000	15	3,270,000	10	3,310,000	26	15,660,000
6.2 แผนงานการศึกษา	2	400,000	3	700,000	3	700,000	3	700,000	3	700,000	3	3,200,000
6.3 แผนงานสาธารณสุข	1	700,000	1	500,000	2	1,200,000	2	1,200,000	2	1,200,000	2	4,800,000
6.4 แผนงานรักษาความสงบภายใน	0	0	1	250,000	0	0	1	250,000	0	0	1	500,000
6.5 แผนงานสร้างความเข้มแข็งของชุมชน	6	1,850,000	6	1,800,000	6	2,000,000	6	2,250,000	6	2,250,000	7	10,150,000
6.6 แผนงานเคหะและชุมชน	0	0	1	400,000	0	0	0	0	0	0	1	400,000
รวม	22	5,650,000	28	7,250,000	28	6,680,000	27	7,670,000	21	7,460,000	40	34,710,000
รวมทั้งสิ้น	<u>176</u>	<u>143,085,700</u>	<u>193</u>	<u>133,078,500</u>	<u>237</u>	<u>215,751,735</u>	<u>176</u>	<u>137,648,700</u>	<u>141</u>	<u>127,383,910</u>	<u>505</u>	<u>756,948,545</u>

รายละเอียดโครงการพัฒนา
แผนพัฒนาท้องถิ่น (พ.ศ. 2561-2565)
เทศบาลตำบลแม่เมาะ อำเภอมะแมะ จังหวัดลำปาง

แบบ ผ. 02

ก. ยุทธศาสตร์จังหวัดลำปางที่ 5 สร้างเสริมและพัฒนาจังหวัดลำปางให้มีความพร้อมรองรับการเป็นศูนย์กลางโลจิสติกส์อย่างเป็นระบบ

ข. ยุทธศาสตร์การพัฒนาขององค์กรปกครองส่วนท้องถิ่นในเขตจังหวัดลำปางที่ 1 การพัฒนาโครงสร้างพื้นฐาน

1. ยุทธศาสตร์การพัฒนาด้านสาธารณูปโภค - สาธารณูปการ

1.1 แผนงานเคหะและชุมชน

ที่	โครงการ	วัตถุประสงค์	เป้าหมาย (ผลผลิตของโครงการ)	งบประมาณ					ตัวชี้วัด (KPI)	ผลที่คาดว่าจะได้รับ	หน่วยงาน รับผิดชอบหลัก
				2561 (บาท)	2562 (บาท)	2563 (บาท)	2564 (บาท)	2565 (บาท)			
1	โครงการปรับปรุงถนนเดิมสายหลักหน้าประปาหมู่บ้านถึง ซอยท้ายวัด บ้านห้วยเป็ด หมู่ที่ 1	เพื่อให้ประชาชนสัญจรไปมาได้สะดวก	(1) ปรับปรุงถนนเดิมด้วยการลาดยางแอสฟัลท์ติกคอนกรีต ขนาดกว้างประมาณ 4.00 เมตร ยาวประมาณ 645 เมตร หรือ (2) ตามแบบแปลน ทต.แม่เมาะ	1,032,000					ประชาชนมีเส้นทางสัญจรที่ปลอดภัยขึ้นไม่น้อยกว่าร้อยละ 20	ลดการเกิดอุบัติเหตุจากการสัญจรทางถนน	กองช่าง
2	โครงการก่อสร้างสะพานท้ายตลาด บ้านห้วยเป็ด หมู่ที่ 1	เพื่อให้ประชาชนสามารถสัญจรไปมาได้สะดวก ลดการเกิดอุบัติเหตุทางถนน	(1) โดยทำก่อสร้างสะพาน คสล. ขนาดกว้างประมาณ 8.00 เมตร ยาวประมาณ 20.00 เมตร และอื่นๆ หรือ (2) ตามแบบแปลนของ ทต. แม่เมาะ		2,000,000				ประชาชนในพื้นที่ ร้อยละ 60 มีความพึงพอใจต่อโครงการ อยู่ในระดับดี	ประชาชนสามารถสัญจรไปมาได้สะดวก ลดการเกิดอุบัติเหตุบนท้องถนน	กองช่าง (นโยบายฯ)

1. ยุทธศาสตร์การพัฒนาด้านสาธารณสุข - สาธารณูปการ

1.1 แผนงานเคหะและชุมชน

ที่	โครงการ	วัตถุประสงค์	เป้าหมาย (ผลผลิตของโครงการ)	งบประมาณ					ตัวชี้วัด (KPI)	ผลที่คาดว่าจะได้รับ	หน่วยงาน รับผิดชอบหลัก
				2561 (บาท)	2562 (บาท)	2563 (บาท)	2564 (บาท)	2565 (บาท)			
3	โครงการก่อสร้างถนน คสล. ซอยทางเข้าบ้านนายปาน เพชรคง บ้านห้วยเป็ด หมู่ที่ 1	เพื่อให้มีถนนที่ปลอดภัย ประชาชนสามารถสัญจรไปมาได้สะดวก ลดการเกิดอุบัติเหตุทางถนน	(1) โดยทำการก่อสร้างถนนคอนกรีตเสริมเหล็ก ขนาดกว้างประมาณ 3.50 เมตร ยาวประมาณ 180.00 เมตร หนาเฉลี่ย 0.15 เมตร หรือมีพื้นที่ ไม่น้อยกว่า 630.00 ตร.ม. และอื่นๆ หรือ (2) ตามแบบแปลนของ ทต. แม่เมาะ	350,000					ประชาชนในพื้นที่ ร้อยละ 60 มีความพึงพอใจต่อโครงการ อยู่ในระดับดี	ประชาชนสามารถสัญจรไปมาได้สะดวก ลดการเกิดอุบัติเหตุบนท้องถนน	กองช่าง
4	โครงการก่อสร้างถนนภายใน หมู่บ้าน บ้านห้วยรากไม้ หมู่ที่ 2										
	(1) สายข้างบ้านป่าพิน	เพื่อให้ประชาชนสัญจรไปมาได้สะดวก	(1) ก่อสร้างถนน คสล. กว้าง 3.00 - 4.00 เมตร หนา 0.15 เมตร ยาว 195.00 เมตร หรือมีพื้นที่รวมกันไม่น้อยกว่า 705.00 ตารางเมตร หรือ (2) ตามแบบแปลน ทต.แม่เมาะ	400,000					ประชาชนร้อยละ 60 มีความพึงพอใจต่อถนน	ลดการเกิดอุบัติเหตุทางถนน	กองช่าง

1. ยุทธศาสตร์การพัฒนาด้านสาธารณสุข - สาธารณูปการ

1.1 แผนงานเคหะและชุมชน

ที่	โครงการ	วัตถุประสงค์	เป้าหมาย (ผลผลิตของโครงการ)	งบประมาณ					ตัวชี้วัด (KPI)	ผลที่คาดว่าจะได้รับ	หน่วยงาน รับผิดชอบหลัก
				2561 (บาท)	2562 (บาท)	2563 (บาท)	2564 (บาท)	2565 (บาท)			
	(2) สายซอยหน้าบ้านหมวดเกษม	เพื่อให้ประชาชนสัญจรไปมาได้สะดวก	(1) ก่อสร้างถนน คสล. กว้าง 4.00 เมตร หนา 0.15 เมตร ยาว 244.00 เมตร หรือมีพื้นที่รวมกันไม่น้อยกว่า 976.00 ตารางเมตร หรือ (2) ตามแบบแปลน ทต.แม่เมาะ	535,000					ประชาชนร้อยละ 60 มีความพึงพอใจต่อถนน	ลดการเกิดอุบัติเหตุทางถนน	กองช่าง
	(3) สายซอยข้างร้านกิตศักดิ์พาณิชย์	เพื่อให้ประชาชนสัญจรไปมาได้สะดวก	(1) ก่อสร้างถนน คสล. กว้าง 3 เมตร หนา 0.15 เมตร ยาว 73.00 เมตร หรือมีพื้นที่ไม่น้อยกว่า 219.00 ตารางเมตร หรือ (2) ตามแบบแปลน ทต.แม่เมาะ	120,000					ประชาชนร้อยละ 60 มีความพึงพอใจต่อถนน	ลดการเกิดอุบัติเหตุทางถนน	กองช่าง

1. ยุทธศาสตร์การพัฒนาด้านสาธารณสุข - สาธารณูปการ

1.1 แผนงานเคหะและชุมชน

ที่	โครงการ	วัตถุประสงค์	เป้าหมาย (ผลผลิตของโครงการ)	งบประมาณ					ตัวชี้วัด (KPI)	ผลที่คาดว่าจะได้รับ	หน่วยงาน รับผิดชอบหลัก
				2561 (บาท)	2562 (บาท)	2563 (บาท)	2564 (บาท)	2565 (บาท)			
	(4) สายบ้านนายสำราญถึง ซอยหวายหวาน	เพื่อให้ประชาชนสัญจร ไปมาได้สะดวก	(1) ก่อสร้างถนน คสล. กว้าง 3.00 - 4.00 เมตร หนา 0.15 เมตร ยาว 224.00 เมตร หรือมี พื้นที่ไม่น้อยกว่า 827.00 ตารางเมตร หรือ (2) ตามแบบแปลน ทต.แม่ เมาะ	460,000					ประชาชนร้อยละ 60 มีความ พึงพอใจต่อ ถนน	ลดการเกิด อุบัติเหตุทาง ถนน	กองช่าง
	(5) สายบ้านลุงแดง ป่าศรี	เพื่อให้ประชาชนสัญจร ไปมาได้สะดวก	(1) ก่อสร้างถนน คสล. กว้าง 3.50 เมตร หนา 0.15 เมตร ยาว 134.00 เมตร หรือมีพื้นที่ไม่น้อย กว่า 469.00 ตารางเมตร หรือ (2) ตามแบบแปลน ทต.แม่เมาะ	260,000					ประชาชนร้อยละ 60 มีความ พึงพอใจต่อ ถนน	ลดการเกิด อุบัติเหตุทาง ถนน	กองช่าง

1. ยุทธศาสตร์การพัฒนาด้านสาธารณูปโภค - สาธารณูปการ

1.1 แผนงานเคหะและชุมชน

ที่	โครงการ	วัตถุประสงค์	เป้าหมาย (ผลผลิตของโครงการ)	งบประมาณ					ตัวชี้วัด (KPI)	ผลที่คาดว่าจะได้รับ	หน่วยงาน รับผิดชอบหลัก
				2561 (บาท)	2562 (บาท)	2563 (บาท)	2564 (บาท)	2565 (บาท)			
	(6) สายบ้านนายสิงห์แก้ว นามพิชัย	เพื่อให้ประชาชนสัญจร ไปมาได้สะดวก	(1) ก่อสร้างถนน คสล. กว้าง 4.00 เมตร หนา 0.15 เมตร ยาว 202.00 เมตร หรือมีพื้นที่ไม่น้อย กว่า 808.00 ตารางเมตร หรือ (2) ตามแบบแปลน ทต.แม่เมาะ	450,000					ประชาชนร้อยละ 60 มีความ พึงพอใจต่อ ถนน	ลดการเกิด อุบัติเหตุทาง ถนน	กองช่าง
5	โครงการก่อสร้างถนนพร้อม ระบบระบายน้ำ สายบ้านนาง แสงจันทร์ ชัดจา ถึงบ้านนาย เพชร เครือแก้ว บ้านห้วยราก ไม้ หมู่ที่ 2	เพื่อให้ประชาชน สามารถสัญจรไปมาได้ สะดวก ลดการเกิด อุบัติเหตุทางถนน และ บรรเทาปัญหาน้ำท่วม ขังในชุมชน	(1) ก่อสร้างถนนแอส ฟัลท์ ดิกคอนกรีต ขนาดกว้าง 4 เมตร ยาว 307 เมตร หนา 0.05 เมตร หรือมีพื้นที่รวมไม่ น้อยกว่า 1,228 ตร.ม. (2) ก่อสร้างรางระบาย น้ำและวางท่อระบายน้ำ รวมบ่อพัก ความยาวรวม 250 เมตร หรือ (3) ตามแบบแปลนของ ทต. แม่เมาะ		1,138,000				ประชาชนใน หมู่บ้าน ร้อยละ 80 มีความพึง พอใจต่อ โครงการก่อสร้าง	ประชาชน สามารถสัญจร ไปมาได้สะดวก ลดการเกิด อุบัติเหตุบน ท้องถนน บรรเทาปัญหา น้ำท่วมขัง	กองช่าง

1. ยุทธศาสตร์การพัฒนาด้านสาธารณสุข - สาธารณูปการ

1.1 แผนงานเคหะและชุมชน

ที่	โครงการ	วัตถุประสงค์	เป้าหมาย (ผลผลิตของโครงการ)	งบประมาณ					ตัวชี้วัด (KPI)	ผลที่คาดว่าจะได้รับ	หน่วยงาน รับผิดชอบหลัก
				2561 (บาท)	2562 (บาท)	2563 (บาท)	2564 (บาท)	2565 (บาท)			
6	โครงการก่อสร้างถนนภายในหมู่บ้าน สายบ้านนางจินตนา ค้างกอ บ้านห้วยรากไม้ หมู่ที่ 2	เพื่อให้ประชาชนสามารถสัญจรไปมาได้ สะดวก ลดการเกิดอุบัติเหตุทางถนน	(1) โดยการก่อสร้างถนนคอนกรีตเสริมเหล็กกว้าง 4.00 เมตร ยาว 118.00 เมตร หนา 0.15 เมตร หรือมีพื้นที่รวมกันไม่น้อยกว่า 472.00 ตารางเมตร หรือ (2) ตามแบบแปลน ทต.แม่เมาะ		275,000				ประชาชนในพื้นที่ ร้อยละ 80 มีความพึงพอใจต่อโครงการก่อสร้างอยู่ในระดับดี	ประชาชนสามารถสัญจรไปมาได้สะดวก	กองช่าง
7	โครงการก่อสร้างถนนพาราสาเลอรี่ซีลประเภท 3 สายบ้านนายสารัช ใจซ้อน บ้านห้วยรากไม้ หมู่ที่ 2	เพื่อให้ประชาชนสามารถสัญจรไปมาได้ สะดวก ลดการเกิดอุบัติเหตุทางถนน	(1) โดยการก่อสร้างถนนพาราสาเลอรี่ซีล ประเภท 3 ขนาดกว้าง 4.00 เมตร ยาว 290.00 เมตร หรือมีพื้นที่รวมกันไม่น้อยกว่า 1,160.00 ตร.ม. หรือ (2) ตามแบบแปลนของ ทต. แม่เมาะ		500,000				ประชาชนในพื้นที่ ร้อยละ 60 มีความพึงพอใจต่อโครงการ อยู่ในระดับดี	ประชาชนสามารถสัญจรไปมาได้สะดวก ลดการเกิดอุบัติเหตุบนท้องถนน	กองช่าง

1. ยุทธศาสตร์การพัฒนาด้านสาธารณสุข - สาธารณูปการ

1.1 แผนงานเคหะและชุมชน

ที่	โครงการ	วัตถุประสงค์	เป้าหมาย (ผลผลิตของโครงการ)	งบประมาณ					ตัวชี้วัด (KPI)	ผลที่คาดว่าจะได้รับ	หน่วยงาน รับผิดชอบหลัก	
				2561 (บาท)	2562 (บาท)	2563 (บาท)	2564 (บาท)	2565 (บาท)				
8	โครงการขยายไหล่ถนน หน้าวัดทางสูง บ้านทางสูง หมู่ที่ 3	เพื่อขยายไหล่ถนนให้กว้างขึ้น ทำให้สัญจรไปมาได้สะดวก ลดการเกิดอุบัติเหตุทางถนน	(1) โดยทำการเทคอนกรีต หนาเฉลี่ย 0.15 เมตร มีพื้นที่ไม่น้อยกว่า 420.00 ตารางเมตร และอื่นๆ หรือ (2) ตามแบบแปลนของ ทต. แม่เมาะ		250,000					ประชาชนในพื้นที่ ร้อยละ 60 มีความพึงพอใจต่อโครงการ อยู่ในระดับดี	ประชาชนสามารถสัญจรไปมาได้สะดวก ลดการเกิดอุบัติเหตุตุนบนท้องถนน	กองช่าง
9	โครงการปรับปรุงผิวจราจร พาราเอสฟัลท์ติกคอนกรีต ถนนสายเชื่อมระหว่างบ้านห้วยคิง หมู่ที่ 6 ถึงบ้านทางสูง หมู่ที่ 3	เพื่อซ่อมแซมถนนที่มีปัญหา ให้ประชาชนสามารถสัญจรไปมาได้สะดวก ลดการเกิดอุบัติเหตุทางถนน	(1) โดยปรับปรุงผิวจราจรพาราเอสฟัลท์ติกคอนกรีต ขนาดผิวจราจร กว้าง 4.00 เมตร ยาว 450 เมตร หรือมีพื้นที่รวมกันไม่น้อยกว่า 1,800.00 ตร.ม. หรือ (2) ตามแบบแปลนของ ทต. แม่เมาะ		750,000					ประชาชนในพื้นที่ ร้อยละ 60 มีความพึงพอใจต่อโครงการ อยู่ในระดับดี	ประชาชนสามารถสัญจรไปมาได้สะดวก ลดการเกิดอุบัติเหตุตุนบนท้องถนน	กองช่าง

1. ยุทธศาสตร์การพัฒนาด้านสาธารณูปโภค - สาธารณูปการ

1.1 แผนงานเคหะและชุมชน

ที่	โครงการ	วัตถุประสงค์	เป้าหมาย (ผลผลิตของโครงการ)	งบประมาณ					ตัวชี้วัด (KPI)	ผลที่คาดว่าจะได้รับ	หน่วยงาน รับผิดชอบหลัก
				2561 (บาท)	2562 (บาท)	2563 (บาท)	2564 (บาท)	2565 (บาท)			
10	โครงการปรับปรุงถนนพารา แอสฟัลต์ติกคอนกรีตสายสัน อ่างเก็บน้ำแม่ะสถานี บ้าน แม่ะสถานี หมู่ที่ 4	เพื่อซ่อมแซมถนนที่มี ปัญหา ให้ประชาชน สามารถสัญจรไปมาได้ สะดวก ลดการเกิด อุบัติเหตุทางถนน	(1) ปรับปรุงถนนพารา แอสฟัลต์ติกคอนกรีต สายอ่างเก็บน้ำแม่ะ สถานี กว้าง 6.00 เมตร ยาว 190.00 เมตร หรือ มีพื้นที่ไม่น้อยกว่า 1,140.00 ตร.ม. หรือ (2) ตามแบบแปลนของ ทต.แม่ะแม่ะ		500,000				ประชาชนใน หมู่บ้าน ร้อย ละ 80 มี ความพึงพอใจ ต่อโครงการ ก่อสร้าง	ประชาชน สามารถสัญจร ไปมาได้สะดวก ลดการเกิด อุบัติเหตุบน ท้องถนน บรรเทา ปัญหาน้ำท่วม ขัง	กองช่าง
11	โครงการขยายถนน ปากซอย บ้านนางฟองฝาย กิ่งวงศ์ ถึง ขอบอ่าง บ้านแม่ะแม่ะสถานี หมู่ที่ 4	เพื่อขยายถนนให้ ประชาชนสามารถ สัญจรไปมาได้สะดวก ลดการเกิดอุบัติเหตุ ทางถนน	(1) โดยการขยายถนน คสล. หน้า 0.15 เมตร กว้าง 1.00 เมตร ยาว 685.00 เมตร หรือมี พื้นที่รวมกันไม่น้อยกว่า 685.00 เมตร พร้อมหู ช้าง คสล. พื้นที่ไม่น้อย กว่า 12.50 ตร.ม. หรือ (2) ตามแบบแปลนของ ทต.แม่ะแม่ะ		400,000				ประชาชนใน พื้นที่ ร้อยละ 60 มีความพึง พอใจต่อ โครงการ อยู่ ในระดับดี	ประชาชน สามารถสัญจร ไปมาได้สะดวก ลดการเกิด อุบัติเหตุบน ท้องถนน	กองช่าง

1. ยุทธศาสตร์การพัฒนาด้านสาธารณสุข - สาธารณูปการ

1.1 แผนงานเคหะและชุมชน

ที่	โครงการ	วัตถุประสงค์	เป้าหมาย (ผลผลิตของโครงการ)	งบประมาณ					ตัวชี้วัด (KPI)	ผลที่คาดว่าจะได้รับ	หน่วยงาน รับผิดชอบหลัก
				2561 (บาท)	2562 (บาท)	2563 (บาท)	2564 (บาท)	2565 (บาท)			
12	โครงการปรับปรุงถนนหินคลุก บ้านนายโปลา นันทไชย ถึงทางข้ามรางรถไฟ บ้านเมาะสถานี หมู่ที่ 4	เพื่อขยายถนนให้ประชาชนสามารถสัญจรไปมาได้สะดวก ลดการเกิดอุบัติเหตุทางถนน	(1) โดยการปรับปรุงถนนชั้นพื้นทางหินคลุก หนา 0.15 เมตร กว้าง 4.00 เมตร ยาว 950.00 เมตร หรือมีพื้นที่รวมกันไม่น้อยกว่า 3,800 ตร.ม. หรือ (2) ตามแบบแปลนของ ทต.แม่เมาะ		450,000				ประชาชนในพื้นที่ ร้อยละ 60 มีความพึงพอใจต่อโครงการ อยู่ในระดับดี	ประชาชนสามารถสัญจรไปมาได้สะดวก ลดการเกิดอุบัติเหตุบนท้องถนน	กองช่าง
13	โครงการขยายไหล่ทางเส้นทางไปบ้านห้วยรากไม้ (บ้านปงชัย หมู่ที่ 5)	เพื่อให้ประชาชนสัญจรไปมาได้สะดวก	(1) โดยการเทคอนกรีตขยายขนาดกว้างรวมประมาณ 1.00 เมตร ยาว 2,100 เมตร หนา 0.15 เมตร หรือมีพื้นที่รวมกันไม่น้อยกว่า 2,100 ตร.ม. หรือ (2) ตามแบบแปลน ทต.แม่เมาะ	1,200,000					ลดอุบัติเหตุทางถนน ภายในหมู่บ้านได้ ร้อยละ 20	ประชาชนสามารถสัญจรไปมาได้สะดวก	กองช่าง

1. ยุทธศาสตร์การพัฒนาด้านสาธารณสุข - สาธารณูปการ

1.1 แผนงานเคหะและชุมชน

ที่	โครงการ	วัตถุประสงค์	เป้าหมาย (ผลผลิตของโครงการ)	งบประมาณ					ตัวชี้วัด (KPI)	ผลที่คาดว่าจะได้รับ	หน่วยงาน รับผิดชอบหลัก
				2561 (บาท)	2562 (บาท)	2563 (บาท)	2564 (บาท)	2565 (บาท)			
14	โครงการเสริมไหล่ทาง เส้นทางขึ้นซอย 14 บ้านปงชัย หมู่ที่ 5	เพื่อให้ประชาชนสัญจร ไปมาได้สะดวก	(1) โดยการเทคอนกรีต เสริมไหล่ทาง ขนาดกว้าง เฉลี่ย 1.00 เมตร ยาว 2,489 เมตร หนา 0.15 เมตร พื้นที่รวมไม่น้อย กว่า 2,489 ตร.ม. หรือ (2) ตามแบบแปลน ทต. แม่เมาะ		1,300,000				ลดอุบัติเหตุ ทางถนน ภายในหมู่บ้าน ได้ ร้อยละ 20	ประชาชน สามารถสัญจร ไปมาได้สะดวก	กองช่าง
15	โครงการก่อสร้างสะพานข้าม ลำห้วยแม่ปงพร้อมถนนหิน คลุก บ้านปงชัย หมู่ที่ 5	เพื่อให้ประชาชน สามารถเดินทางได้ สะดวกขึ้น	(1) ก่อสร้างสะพาน คสล. ข้ามกว้าง 4.00 เมตร ยาว 6.00 เมตร (2) ปรับปรุงถนนด้วยหินคลุก และอื่นๆ หรือ (3) ตาม แบบแปลนของ ทต.แม่ เมาะ		650,000				ประชาชนมี ความพึงพอใจ ต่อโครงการ ก่อสร้าง ร้อย ละ 80	ประชาชน สามารถ เดินทางได้ สะดวกขึ้น	กองช่าง

1. ยุทธศาสตร์การพัฒนาด้านสาธารณสุข - สาธารณูปการ

1.1 แผนงานเคหะและชุมชน

ที่	โครงการ	วัตถุประสงค์	เป้าหมาย (ผลผลิตของโครงการ)	งบประมาณ					ตัวชี้วัด (KPI)	ผลที่คาดว่าจะ ได้รับ	หน่วยงาน รับผิดชอบหลัก
				2561 (บาท)	2562 (บาท)	2563 (บาท)	2564 (บาท)	2565 (บาท)			
16	โครงการปรับปรุงถนนแอสฟัลต์ติก ซอย 7 ถึง ซอย 14 (ใหม่มงคล) บ้านปงชัย หมู่ที่ 5	เพื่อก่อสร้างถนนให้ประชาชนสามารถสัญจรไปมาได้สะดวก ลดการเกิดอุบัติเหตุทางถนน	(1) โดยการปูยางแอสฟัลต์ติกคอนกรีต ขนาดกว้าง 5.00 เมตร ยาว 500 เมตร หนา 0.05 เมตร หรือมีพื้นที่รวมกันไม่น้อยกว่า 2,500 ตร.ม. หรือ (2) ตามแบบแปลน ทต. แม่เมาะ		885,000				ประชาชนในพื้นที่ ร้อยละ 60 มีความพึงพอใจต่อโครงการ อยู่ในระดับดี	ประชาชนสามารถสัญจรไปมาได้สะดวก ลดการเกิดอุบัติเหตุบนท้องถนน	กองช่าง

1. ยุทธศาสตร์การพัฒนาด้านสาธารณสุขปโค - สาธารณูปการ

1.1 แผนงานเคหะและชุมชน

ที่	โครงการ	วัตถุประสงค์	เป้าหมาย (ผลผลิตของโครงการ)	งบประมาณ					ตัวชี้วัด (KPI)	ผลที่คาดว่าจะได้รับ	หน่วยงาน รับผิดชอบหลัก
				2561 (บาท)	2562 (บาท)	2563 (บาท)	2564 (บาท)	2565 (บาท)			
17	โครงการปรับปรุงผิวจราจร พาราเลลเลอรีประเภท 3 ซอย เสริมมิตร หมู่ที่ 5 ตั้งแต่บ้าน สวนครูเสริม ถึงถนน ค.ส.ล. สายบ้านห้วยรากไม้ - บ้านเกาะสถานี	เพื่อซ่อมแซมถนนที่มี ปัญหา ให้ประชาชน สามารถสัญจรไปมาได้ สะดวก ลดการเกิด อุบัติเหตุทางถนน	(1) ปรับปรุงผิวจราจร พาราเลลเลอรีซีลประเภท 3 ซอยเสริมมิตร หมู่ที่ 5 ตั้งแต่บ้านสวนครูเสริม ถึงถนน ค.ส.ล. สายบ้าน ห้วยรากไม้-บ้านเกาะ สถานี ขนาดกว้าง 4.00 เมตร ยาว 1,030.00 เมตร หรือมีพื้นที่รวมกัน ไม่น้อยกว่า 4,120.00 ตร.ม. หรือ (2) ตามแบบ แปลน ทต.แม่เกาะ		960,000				ประชาชนใน พื้นที่ ร้อยละ 80 มีความพึง พอใจต่อ โครงการ ก่อสร้างอยู่ใน ระดับดี	ประชาชน สามารถสัญจร ไปมาได้สะดวก	กองช่าง

1. ยุทธศาสตร์การพัฒนาด้านสาธารณสุข - สาธารณูปการ

1.1 แผนงานเคหะและชุมชน

ที่	โครงการ	วัตถุประสงค์	เป้าหมาย (ผลผลิตของโครงการ)	งบประมาณ					ตัวชี้วัด (KPI)	ผลที่คาดว่าจะได้รับ	หน่วยงาน รับผิดชอบหลัก
				2561 (บาท)	2562 (บาท)	2563 (บาท)	2564 (บาท)	2565 (บาท)			
18	โครงการปรับปรุงผิวจราจร พาราเอสฟัลท์ติกคอนกรีต ซอย 18 และซอยแผ่นดินไหว บ้านปงชัย หมู่ที่ 5	เพื่อซ่อมแซมถนนที่มี ปัญหา ให้ประชาชน สามารถสัญจรไปมาได้ สะดวก ลดการเกิด อุบัติเหตุทางถนน	(1) โดยการปรับปรุงผิว จราจรพาราเอสฟัลท์ติกค อนกรีต ช่วงที่ 1 ถนนกว้าง 4.00 เมตร ยาว 201.00 เมตร หรือมีพื้นที่ไม่น้อยกว่า 804.00 ตร.ม. ช่วงที่ 2 ถนน กว้าง 3.50 เมตร ยาว 7.00 เมตร หรือมีพื้นที่ไม่น้อยกว่า 24.50 ตร.ม. ช่วงที่ 3 ถนนกว้าง 5.50 เมตร ยาว 16.50 เมตร หรือมีพื้นที่ไม่ น้อยกว่า 90.75 ตร.ม. ช่วงที่ 4 ถนนกว้าง 3.00 เมตร ยาว 105.00 เมตร หรือมีพื้นที่ไม่น้อยกว่า 315.00 ตร.ม. ช่วงที่ 5 ถนน กว้าง 7.00 เมตร ยาว 10.50 เมตร หรือมีพื้นที่ไม่น้อยกว่า 73.50 ตร.ม. หรือ (2) ตาม แบบแปลน ทต.แม่เมาะ		495,000				ประชาชนใน พื้นที่ ร้อยละ 60 มีความพึง พอใจต่อ โครงการ อยู่ ในระดับดี	ประชาชน สามารถสัญจร ไปมาได้สะดวก ลดการเกิด อุบัติเหตุบน ท้องถนน	กองช่าง

1. ยุทธศาสตร์การพัฒนาด้านสาธารณสุข - สาธารณูปการ

1.1 แผนงานเคหะและชุมชน

ที่	โครงการ	วัตถุประสงค์	เป้าหมาย (ผลผลิตของโครงการ)	งบประมาณ					ตัวชี้วัด (KPI)	ผลที่คาดว่าจะได้รับ	หน่วยงาน รับผิดชอบหลัก
				2561 (บาท)	2562 (บาท)	2563 (บาท)	2564 (บาท)	2565 (บาท)			
19	โครงการปรับปรุงถนนลูกรังจากร้านตะวันแดง ถึง ซอยที่ทำกินของหมู่บ้าน บ้านห้วยคิง หมู่ที่ 6	เพื่อให้ประชาชนสัญจรไปมาได้สะดวก	(1) ปรับปรุงถนนลูกรังกว้าง 4 เมตร ยาว 1,000 เมตร (2) ตามแบบแปลน ทต.แม่เมาะ	500,000					ประชาชน ร้อยละ 80 มีความพึงพอใจต่อการใช้ถนน	ประชาชนสามารถสัญจรไปมาได้สะดวก	กองช่าง
20	โครงการปรับปรุงถนน พร้อมระบบระบายน้ำ เส้นทางไปโรงกรองน้ำดื่ม บ้านห้วยคิง หมู่ที่ 6	เพื่อปรับปรุงถนนให้ประชาชนสามารถสัญจรไปมาได้สะดวก ลดการเกิดอุบัติเหตุทางถนน	(1) โดยการปรับปรุงถนนคสล. หน้า 0.15 เมตร กว้าง 4.00 เมตร ยาว 185.00 เมตร หรือมีพื้นที่รวมกันไม่น้อยกว่า 740.00 ตร.ม. หรือ (2) ตามแบบแปลนของ ทต.แม่เมาะ		400,000				ประชาชนในพื้นที่ ร้อยละ 60 มีความพึงพอใจต่อโครงการ อยู่ในระดับดี	ประชาชนสามารถสัญจรไปมาได้สะดวก ลดการเกิดอุบัติเหตุบนท้องถนน	กองช่าง

1. ยุทธศาสตร์การพัฒนาด้านสาธารณูปโภค - สาธารณูปการ

1.1 แผนงานเคหะและชุมชน

ที่	โครงการ	วัตถุประสงค์	เป้าหมาย (ผลผลิตของโครงการ)	งบประมาณ					ตัวชี้วัด (KPI)	ผลที่คาดว่าจะ จะได้รับ	หน่วยงาน รับผิดชอบหลัก
				2561 (บาท)	2562 (บาท)	2563 (บาท)	2564 (บาท)	2565 (บาท)			
21	โครงการขยายไหล่ถนน ซอย 1 ถึง ซอย 13 (ด้านล่าง) บ้านใหม่นาแหม หมู่ที่ 7	เพื่อขยายไหล่ถนนให้กว้างขึ้น ทำให้สัญจรไปมาได้สะดวก ลดการเกิดอุบัติเหตุทางถนน	(1) โดยการขยายไหล่ถนนกว้าง 1.80 เมตร ยาวรวม 1,308.00 เมตร หนา 0.15 เมตร หรือมีพื้นที่รวมกันไม่น้อยกว่า 2,354.00 ตร.ม. หรือ (2) ตามแบบแปลนของ ทต.แม่เมาะ		1,180,000				ประชาชนในพื้นที่ ร้อยละ 60 มีความพึงพอใจต่อโครงการ อยู่ในระดับดี	ประชาชนสามารถสัญจรไปมาได้สะดวก ลดการเกิดอุบัติเหตุบนท้องถนน	กองช่าง

1. ยุทธศาสตร์การพัฒนาด้านสาธารณูปโภค - สาธารณูปการ

1.1 แผนงานเคหะและชุมชน

ที่	โครงการ	วัตถุประสงค์	เป้าหมาย (ผลผลิตของโครงการ)	งบประมาณ					ตัวชี้วัด (KPI)	ผลที่คาดว่าจะ จะได้รับ	หน่วยงาน รับผิดชอบหลัก
				2561 (บาท)	2562 (บาท)	2563 (บาท)	2564 (บาท)	2565 (บาท)			
22	โครงการขยายไหล่ถนน พร้อมระบบระบายน้ำ ซอย 6 (บน) บ้านใหม่ท่าแขก หมู่ที่ 7	เพื่อขยายไหล่ถนนให้กว้างขึ้น ทำให้สัญจรไปมาได้สะดวก ลดการเกิดอุบัติเหตุทางถนน บรรเทาปัญหาน้ำท่วมขัง	(1) โดยการวางท่อ คสล. มอก ชั้น 3 เส้นผ่าศูนย์กลาง 0.40 เมตร จำนวน 201 ท่อน พร้อมก่อสร้างบ่อพัก คสล. รวมฝาปิด จำนวน 13 บ่อพัก (2) เทศคอนกรีตเสริมเหล็กขยายไหล่ถนน ขนาดกว้าง 2.40 เมตร ความยาวรวมบ่อพัก 200.00 เมตร หนา 0.15 เมตร พร้อมเทศคอนกรีตข้ามถนน กว้าง 0.80 เมตร ยาว 11.00 เมตร หนา 0.15 เมตร หรือมีพื้นที่รวมกันไม่น้อยกว่า 470.00 ตร.ม. หรือ (3) ตามแบบแปลนของ ทต. แม่เมาะ		750,000				ประชาชนในพื้นที่ ร้อยละ 60 มีความพึงพอใจต่อโครงการ อยู่ในระดับดี	ประชาชนสามารถสัญจรไปมาได้สะดวก ลดการเกิดอุบัติเหตุบนท้องถนน บรรเทาปัญหาน้ำท่วมขัง	กองช่าง

1. ยุทธศาสตร์การพัฒนาด้านสาธารณสุขโรค - สาธารณูปการ

1.1 แผนงานเคหะและชุมชน

ที่	โครงการ	วัตถุประสงค์	เป้าหมาย (ผลผลิตของโครงการ)	งบประมาณ					ตัวชี้วัด (KPI)	ผลที่คาดว่าจะ ได้รับ	หน่วยงาน รับผิดชอบหลัก
				2561 (บาท)	2562 (บาท)	2563 (บาท)	2564 (บาท)	2565 (บาท)			
23	โครงการก่อสร้างถนนสายบ้านนางทอง วรรณเลิศ ถึงอ่างเก็บน้ำ บ้านเกาะหลวง หมู่ที่ 8	เพื่อให้ประชาชนสามารถสัญจรได้อย่างสะดวก	(1) โดยการก่อสร้างถนนหินคลุกบดอัดแน่น ขนาดกว้าง 4.00 เมตร หนา 0.10 เมตร ยาวรวม 360 เมตร พร้อมวางท่อระบายน้ำ หรือ(2) ตามแบบแปลน ทต.แม่เกาะ	1,750,000					ประชาชนร้อยละ 80 มีความพึงพอใจต่อการใช้ถนน	เพื่อให้ประชาชนมีความสะดวกและปลอดภัยในการใช้ถนน	กองช่าง
24	โครงการก่อสร้างขยายถนนทางเข้าศาลาอเนกประสงค์ บริเวณหน้าบ้านสมหวัง บ้านเกาะหลวง หมู่ที่ 8	เพื่อให้ประชาชนสัญจรไปมาได้สะดวก	(1) ก่อสร้างถนน คสล. ขนาดกว้าง 4.00 เมตร ยาว 23.00 เมตร หนา 0.15 เมตร (2) ก่อสร้างลาน คสล. พื้นที่ไม่น้อยกว่า 210.00 ตร.ม. หนา 0.125 เมตร หรือ (3) ตามแบบแปลนของ ทต.แม่เกาะ		240,000				ประชาชนในพื้นที่ ร้อยละ 60 มีความพึงพอใจต่อโครงการ อยู่ในระดับดี	ประชาชนสามารถสัญจรไปมาได้สะดวก	กองช่าง

1. ยุทธศาสตร์การพัฒนาด้านสาธารณสุข - สาธารณูปการ

1.1 แผนงานเคหะและชุมชน

ที่	โครงการ	วัตถุประสงค์	เป้าหมาย (ผลผลิตของโครงการ)	งบประมาณ					ตัวชี้วัด (KPI)	ผลที่คาดว่าจะได้รับ	หน่วยงาน รับผิดชอบหลัก
				2561 (บาท)	2562 (บาท)	2563 (บาท)	2564 (บาท)	2565 (บาท)			
25	โครงการปรับปรุงผิวจราจร พาราเอสฟัลท์ติกคอนกรีต ถนนสายหลังศาลหลักเมือง ถึงบ้านนายศรีมอญ ซัยเนตร บ้านแม่หลวง หมู่ที่ 8	เพื่อซ่อมแซมถนนที่มี ปัญหา ให้ประชาชน สามารถสัญจรไปมาได้ สะดวก ลดการเกิด อุบัติเหตุทางถนน	(1)โดยการปูพาราเอส ฟัลท์ติกคอนกรีต <u>ช่วงที่</u> <u>1</u> กว้าง 7.00 เมตร ยาว 25.00 เมตร หรือมีพื้นที่ ไม่น้อยกว่า 175.00 ตร. ม. <u>ช่วงที่ 2</u> กว้าง 6.00 เมตร ยาว 122.00 เมตร หรือมีพื้นที่ไม่น้อยกว่า 732.00 ตร.ม. <u>ช่วงที่ 3</u> กว้าง 4.00 เมตร ยาว 250.00 เมตร หรือมี พื้นที่ไม่น้อยกว่า 1,000.00 ตร.ม. หรือ (2) ตามแบบแปลนของ ทต. แม่เมาะ		700,000				ประชาชนใน พื้นที่ ร้อยละ 60 มีความพึง พอใจต่อ โครงการ อยู่ ในระดับดี	ประชาชน สามารถสัญจร ไปมาได้สะดวก ลดการเกิด อุบัติเหตุบน ท้องถนน	กองช่าง

1. ยุทธศาสตร์การพัฒนาด้านสาธารณูปโภค - สาธารณูปการ

1.1 แผนงานเคหะและชุมชน

ที่	โครงการ	วัตถุประสงค์	เป้าหมาย (ผลผลิตของโครงการ)	งบประมาณ					ตัวชี้วัด (KPI)	ผลที่คาดว่าจะได้รับ	หน่วยงาน รับผิดชอบหลัก
				2561 (บาท)	2562 (บาท)	2563 (บาท)	2564 (บาท)	2565 (บาท)			
26	โครงการก่อสร้างขยายถนน ซอย 13 (บ้านใหม่มงคล หมู่ที่ 10)	เพื่อขยายเส้นทางการ สัญจรให้มีความสะดวก ลดการเกิดอุบัติเหตุ	(1)โดยปรับปรุงขยาย ถนน ซอย 13 กว้างข้าง ละ 1.50 เมตร ยาว 1,640 เมตร หรือ (2) ตามแบบแปลน ทต. แม่เมาะ	3,000,000					ประชาชน ร้อยละ 80 มี ความพึงพอใจ ต่อการใช้ถนน	เพื่อให้ ประชาชนมี ความสะดวก และปลอดภัย ในการใช้ถนน	กองช่าง (นโยบายฯ)
27	โครงการปรับปรุงถนน (สาย หน้าฌาปนสถาน) ตลอดสาย บ้านนาแหมพัฒนา หมู่ที่ 11	เพื่อให้การสัญจรไปมา ได้สะดวก	(1) โดยทำการขยาย ไหล่ถนน กว้าง 1 เมตร ยาว 1,110 เมตร หนา 0.15 เมตร หรือมีพื้นที่ รวมกันไม่น้อยกว่า 2,220 ตร.ม. (2) ตาม แบบแปลน ทต.แม่เมาะ	2,500,000					ประชาชน ร้อยละ 80 มี ความพึงพอใจ ต่อการใช้ถนน	เพื่อให้ ประชาชนมี ความสะดวก และปลอดภัย ในการใช้ถนน	กองช่าง

1. ยุทธศาสตร์การพัฒนาด้านสาธารณสุข - สาธารณูปการ

1.1 แผนงานเคหะและชุมชน

ที่	โครงการ	วัตถุประสงค์	เป้าหมาย (ผลผลิตของโครงการ)	งบประมาณ					ตัวชี้วัด (KPI)	ผลที่คาดว่าจะได้รับ	หน่วยงาน รับผิดชอบหลัก
				2561 (บาท)	2562 (บาท)	2563 (บาท)	2564 (บาท)	2565 (บาท)			
28	โครงการปรับปรุงถนนภายในหมู่บ้าน สายซอย 3 บ้านนาแหมพัฒนา หมู่ที่ 11	เพื่อปรับปรุงถนนให้สามารถสัญจรไปมาได้สะดวก ลดการเกิดอุบัติเหตุ	(1) โดยการปูยางแอสฟัลท์ติกคอนกรีต กว้าง 5.00 เมตร ยาว 536.00 เมตร หนา 0.05 เมตร หรือมีพื้นที่รวมกันไม่น้อยกว่า 2,680.00 ตารางเมตร หรือ (2) ตามแบบแปลนของ ทต.แม่เมาะ		860,000				ประชาชนในพื้นที่ ร้อยละ 60 มีความพึงพอใจต่อโครงการ อยู่ในระดับดี	ประชาชนสามารถสัญจรไปมาได้สะดวก ลดการเกิดอุบัติเหตุบนท้องถนน	กองช่าง
29	โครงการปรับปรุงผิวจราจรพาราแอสฟัลท์ติกคอนกรีตสายข้างโรงเรียนวัดบ้านแหมบ้านนาแหมพัฒนา หมู่ที่ 11	เพื่อซ่อมแซมถนนที่มีปัญหา ให้ประชาชนสามารถสัญจรไปมาได้สะดวก ลดการเกิดอุบัติเหตุทางถนน	(1) โดยการปูพาราแอสฟัลท์ติกคอนกรีต ขนาดกว้าง 5.00 เมตร หนา 0.05 เมตร ยาว 239.00 เมตร หรือมีพื้นที่รวมกันไม่น้อยกว่า 1,195.00 ตร.ม. หรือ (2) ตามแบบแปลนของ ทต.แม่เมาะ		494,000				ประชาชนในพื้นที่ ร้อยละ 80 มีความพึงพอใจต่อโครงการ ก่อสร้างอยู่ในระดับดี	ประชาชนสามารถสัญจรไปมาได้สะดวก ลดการเกิดอุบัติเหตุทางถนน	กองช่าง

1. ยุทธศาสตร์การพัฒนาด้านสาธารณูปโภค - สาธารณูปการ

1.1 แผนงานเคหะและชุมชน

ที่	โครงการ	วัตถุประสงค์	เป้าหมาย (ผลผลิตของโครงการ)	งบประมาณ					ตัวชี้วัด (KPI)	ผลที่คาดว่าจะได้รับ	หน่วยงาน รับผิดชอบหลัก
				2561 (บาท)	2562 (บาท)	2563 (บาท)	2564 (บาท)	2565 (บาท)			
30	โครงการปรับปรุงผิวจราจร พาราเอสฟัลท์ติกคอนกรีต สายข้างฉาบปูนสถานเทศบาล ตำบลแม่เมาะ บ้านนาแหม พัฒนา หมู่ที่ 11	เพื่อซ่อมแซมถนนที่มี ปัญหา ให้ประชาชน สามารถสัญจรไปมาได้ สะดวก ลดการเกิด อุบัติเหตุทางถนน	(1) โดยการปูพาราเอส ฟัลท์ติกคอนกรีต ขนาด กว้าง 4.50 เมตร หนา 0.05 เมตร ยาว 212.00 เมตร หรือมีพื้นที่รวมกัน ไม่น้อยกว่า 954.00 ตร. ม. หรือ (2) ตามแบบ แปลนของ ทต.แม่เมาะ		397,000				ประชาชนใน พื้นที่ ร้อยละ 80 มีความพึง พอใจต่อ โครงการ ก่อสร้างอยู่ใน ระดับดี	ประชาชน สามารถสัญจร ไปมาได้สะดวก ลดการเกิด อุบัติเหตุทาง ถนน	กองช่าง

1. ยุทธศาสตร์การพัฒนาด้านสาธารณสุข - สาธารณูปการ

1.1 แผนงานเคหะและชุมชน

ที่	โครงการ	วัตถุประสงค์	เป้าหมาย (ผลผลิตของโครงการ)	งบประมาณ					ตัวชี้วัด (KPI)	ผลที่คาดว่าจะ จะได้รับ	หน่วยงาน รับผิดชอบหลัก
				2561 (บาท)	2562 (บาท)	2563 (บาท)	2564 (บาท)	2565 (บาท)			
31	โครงการปรับปรุงผิวถนนโดยการลาดยางแอสฟัลท์ติก เส้นโชน 2 บ้านเวียงหงส์ล้านนา หมู่ที่ 12	เพื่อปรับปรุงถนนให้สามารถสัญจรไปมาได้สะดวก ลดการเกิดอุบัติเหตุ	จุดที่ 1 สายแยกอาคารอเนกประสงค์ ม. 12 ถึงแยกไปป่าช้า ม. 12 ขนาดกว้าง 5.50 เมตร ยาว 282 เมตร หนา 0.05 เมตร หรือมีพื้นที่ไม่น้อยกว่า 1,550 ตร.ม. จุดที่ 2 สายหน้าฝีเสื้อบ้าน ม. 12 ขนาดกว้าง 5.50 เมตร ยาว 335 เมตร หนา 0.05 เมตร หรือมีพื้นที่ไม่น้อยกว่า 1,842 ตร.ม. หรือ (3) ตามแบบแปลน ทต.แม่เมาะ		1,100,000				ประชาชนในพื้นที่ ร้อยละ 60 มีความพึงพอใจต่อโครงการ อยู่ในระดับดี	ประชาชนสามารถสัญจรไปมาได้สะดวก ลดการเกิดอุบัติเหตุบนท้องถนน	กองช่าง

1. ยุทธศาสตร์การพัฒนาด้านสาธารณสุข - สาธารณูปการ

1.1 แผนงานเคหะและชุมชน

ที่	โครงการ	วัตถุประสงค์	เป้าหมาย (ผลผลิตของโครงการ)	งบประมาณ					ตัวชี้วัด (KPI)	ผลที่คาดว่าจะ จะได้รับ	หน่วยงาน รับผิดชอบหลัก
				2561 (บาท)	2562 (บาท)	2563 (บาท)	2564 (บาท)	2565 (บาท)			
32	โครงการปรับปรุงผิวจราจร พาราสเลอรี่ซิล ประเภท 3 สายแยกหน้าอาคาร อเนกประสงค์ถึงแยกทางเชื่อม ป่าช้า บ้านเวียงหงส์ล้านนา หมู่ที่ 12	เพื่อซ่อมแซมถนนที่มี ปัญหา ให้ประชาชน สามารถสัญจรไปมาได้ สะดวก ลดการเกิด อุบัติเหตุทางถนน	(1) โดยการปรับปรุงผิว จราจรพาราสเลอรี่ซิล ประเภท 3 ขนาดกว้าง เฉลี่ย 5.50 เมตร ยาว รวมไม่น้อยกว่า 535.00 เมตร หรือมีพื้นที่ไม่น้อย กว่า 2,942.50 ตร.ม. หรือ (2) ตามแบบ แปลน ทต.แม่เมาะ		485,500				ประชาชนใน พื้นที่ ร้อยละ 60 มีความพึง พอใจต่อ โครงการ อยู่ ในระดับดี	ประชาชน สามารถสัญจร ไปมาได้สะดวก ลดการเกิด อุบัติเหตุบน ท้องถนน	กองช่าง

1. ยุทธศาสตร์การพัฒนาด้านสาธารณสุข - สาธารณูปการ

1.1 แผนงานเคหะและชุมชน

ที่	โครงการ	วัตถุประสงค์	เป้าหมาย (ผลผลิตของโครงการ)	งบประมาณ					ตัวชี้วัด (KPI)	ผลที่คาดว่าจะได้รับ	หน่วยงาน รับผิดชอบหลัก
				2561 (บาท)	2562 (บาท)	2563 (บาท)	2564 (บาท)	2565 (บาท)			
33	โครงการปรับปรุงถนน โชน 3 (ที่ชำรุด) พร้อมก่อสร้างผนังกันน้ำ บ้านเวียงหงส์ล้านนา หมู่ที่ 12	เพื่อปรับปรุงถนนให้สามารถสัญจรไปมาได้สะดวก ลดการเกิดอุบัติเหตุ	(1) โดยก่อสร้างถนนคอนกรีตเสริมเหล็ก ขนาดกว้าง 5.50 เมตร ยาว 100 เมตร หนา 0.20 เมตร หรือมีพื้นที่รวมกันไม่น้อยกว่า 550.00 ตร.ม. พร้อมวางท่อ คสล. มอก. ชั้น 3 ขนาด 0.60 เมตร (คู่) ยาว 8.00 เมตร พร้อมผนังกันน้ำ หรือ (2) ตามแบบแปลนของ ทต.แม่เมาะ		900,000				ประชาชนในพื้นที่ ร้อยละ 60 มีความพึงพอใจต่อโครงการ อยู่ในระดับดี	ประชาชนสามารถสัญจรไปมาได้สะดวก ลดการเกิดอุบัติเหตุบนท้องถนน	กองช่าง

1. ยุทธศาสตร์การพัฒนาด้านสาธารณูปโภค - สาธารณูปการ

1.1 แผนงานเคหะและชุมชน

ที่	โครงการ	วัตถุประสงค์	เป้าหมาย (ผลผลิตของโครงการ)	งบประมาณ					ตัวชี้วัด (KPI)	ผลที่คาดว่าจะ ได้รับ	หน่วยงาน รับผิดชอบหลัก
				2561 (บาท)	2562 (บาท)	2563 (บาท)	2564 (บาท)	2565 (บาท)			
34	โครงการก่อสร้างถนนและระบบระบายน้ำภายในโรงเรียนเทศบาลแม่เมาะ	เพื่อให้โรงเรียนมีสภาพแวดล้อมภูมิทัศน์ที่ได้มาตรฐานปลอดภัยสำหรับการบริการประชาชน	(1) ก่อสร้างถนนคอนกรีตเสริมเหล็ก ขนาดผิวจราจรกว้าง 5.00 เมตร ยาว 353.00 เมตร หนา 0.15 เมตร หรือมีพื้นที่รวมกันไม่น้อยกว่า 1,765 ตร.ม. (2) ก่อสร้างระบบระบายน้ำคอนกรีตเสริมเหล็ก ขนาดกว้าง 0.40 เมตร ลึก 0.40 เมตร ยาวรวม 370.00 เมตร พร้อมฝาปิด หรือ (3) ตามแบบแปลนของ ทต.แม่เมาะ		2,350,000				ประชาชนร้อยละ 80 มีความพึงพอใจในศักยภาพการจัดการศึกษาของท้องถิ่น	โรงเรียนมีสภาพแวดล้อมภูมิทัศน์ที่ได้มาตรฐานปลอดภัยสำหรับการบริการประชาชน	กองการศึกษาฯ / กองช่าง
35	โครงการปรับปรุงถนนสายหลักและถนนสายรองภายในเขตพื้นที่ตำบลแม่เมาะ	เพื่อซ่อมแซมถนนให้มีสภาพพร้อมใช้งานและมีความปลอดภัยในการสัญจร	ตามแบบแปลน ทต.แม่เมาะ กำหนดและสำรวจ	2,000,000	2,000,000	2,000,000	2,000,000	2,000,000	ประชาชนมีเส้นทางสัญจรที่ปลอดภัยขึ้นไม่น้อยกว่าร้อยละ 20	ลดการเกิดอุบัติเหตุจากการสัญจรทางถนน	กองช่าง

1. ยุทธศาสตร์การพัฒนาด้านสาธารณูปโภค - สาธารณูปการ

1.1 แผนงานเคหะและชุมชน

ที่	โครงการ	วัตถุประสงค์	เป้าหมาย (ผลผลิตของโครงการ)	งบประมาณ					ตัวชี้วัด (KPI)	ผลที่คาดว่าจะ ได้รับ	หน่วยงาน รับผิดชอบหลัก
				2561 (บาท)	2562 (บาท)	2563 (บาท)	2564 (บาท)	2565 (บาท)			
36	โครงการติดตั้งไฟจราจร ป้ายจราจร งานตีเส้นจราจร งานติดตั้ง Guard Rail	เพื่อลดอุบัติเหตุ เพิ่มความปลอดภัยในการสัญจรของประชาชน และผู้ใช้ถนน	(1) ถนนสายหลักของตำบล (2) จุดเสี่ยงและเกิดอุบัติเหตุบ่อยครั้ง หรือ (3) ตามแบบแปลน ทต.แม่เมาะ	500,000	500,000				อุบัติเหตุลดลงจากการใช้ถนน ร้อยละ 50	การคมนาคมสัญจรมีความปลอดภัย ลดการเกิดอุบัติเหตุ	กองช่าง
37	โครงการติดตั้งไฟสายดับภายในหมู่บ้านห้วยรากไม้ หมู่ที่ 2	เพื่อให้เส้นทางสัญจรมีแสงสว่างเพียงพอ	(1) ระยะทางประมาณ 3,500 เมตร (2) ตามแบบแปลน ทต.แม่เมาะ					1,500,000	ประชาชนมีไฟส่องสว่างเพิ่มขึ้น ร้อยละ 20	มีแสงสว่างเพียงพอ ลดการเกิดอุบัติเหตุทางถนน	กองช่าง
38	โครงการขยายเขตไฟฟ้าแรงต่ำเข้าศาลเจ้าพ่อหลักคำ (เจ้าบ้าน) บ้านห้วยรากไม้ หมู่ที่ 2	เพื่อขยายเขตไฟฟ้าให้แก่ประชาชนที่ยังไม่มีไฟฟ้าใช้	(1) ระยะทางประมาณ 150 เมตร (2) ตามแบบแปลน ทต.แม่เมาะ				100,000		ประชาชนมีไฟฟ้าใช้อย่างเพียงพอ ร้อยละ 20	มีไฟฟ้าใช้อย่างทั่วถึง	กองช่าง
39	โครงการติดตั้งหม้อแปลงไฟฟ้าแรงสูง (ไฟสามเฟส) บ้านห้วยรากไม้ หมู่ที่ 2	เพื่อเพิ่มแรงดันไฟฟ้าให้มีใช้เพียงพอ	(1) ติดตั้งหม้อแปลงไฟฟ้า 3 เฟส พร้อมระบบ (2) ตามแบบแปลน ทต.แม่เมาะ				1,500,000		ประชาชนมีไฟฟ้าใช้อย่างเพียงพอ ร้อยละ 20	มีไฟฟ้าใช้อย่างทั่วถึง	กองช่าง

1. ยุทธศาสตร์การพัฒนาด้านสาธารณูปโภค - สาธารณูปการ

1.1 แผนงานเคหะและชุมชน

ที่	โครงการ	วัตถุประสงค์	เป้าหมาย (ผลผลิตของโครงการ)	งบประมาณ					ตัวชี้วัด (KPI)	ผลที่คาดว่าจะ ได้รับ	หน่วยงาน รับผิดชอบหลัก
				2561 (บาท)	2562 (บาท)	2563 (บาท)	2564 (บาท)	2565 (บาท)			
40	โครงการติดตั้งไฟส่องสว่างถนนสาธารณะ สายบ้านห้วยรากไม้ หมู่ที่ 2	เพื่อให้ประชาชนมีแสงสว่างเพียงพอ ลดการเกิดอุบัติเหตุและปัญหาอาชญากรรม	(1) โดยการติดตั้งเสาไฟฟ้าเหล็กกรีดกลม ปลายเรียว สูง 9 เมตร กิ่งเดี่ยว พร้อมอุปกรณ์ครบชุด หรือ (2) ตามแบบแปลนของ ทต.แม่เมาะ					500,000	ประชาชนในพื้นที่ ร้อยละ 60 มีความพึงพอใจต่อโครงการ อยู่ในระดับดี	ประชาชนมีแสงสว่างอย่างเพียงพอ ลดการเกิดอุบัติเหตุและปัญหาอาชญากรรม	กองช่าง (นโยบาย)
41	โครงการติดตั้งไฟส่องสว่างสนามกีฬาประจำหมู่บ้านบ้านห้วยรากไม้ หมู่ที่ 2	เพื่อให้ประชาชนที่มาใช้สนามกีฬา มีแสงสว่างที่เพียงพอ	(1) ติดตั้งเสาไฟฟ้าส่องสว่างสนามกีฬา จำนวน 6 จุด หรือ (2) ตามแบบแปลนของ ทต.แม่เมาะ			500,000			ประชาชนในพื้นที่ ร้อยละ 60 มีความพึงพอใจต่อโครงการ อยู่ในระดับดี	ประชาชนที่มาใช้สนามกีฬามีแสงสว่างไว้ใช้อย่างเพียงพอ	กองช่าง
42	โครงการขยายเขตไฟฟ้าบ้านแม่สถานี หมู่ที่ 4										
	- บ้านวีรศักดิ์ ปิลาเป็ง ถึงบ้านคุณถวิล ไชยเสม	เพื่อให้มีแสงสว่างเพียงพอ ประชาชนสามารถเดินทางสัญจรไปมาได้สะดวก	(1) ความยาวประมาณ 500 เมตร (2) ตามแบบแปลน ทต.แม่เมาะ				100,000		ประชาชนมีไฟส่องสว่างเพิ่มขึ้น ร้อยละ 20	มีแสงสว่างเพียงพอ ลดการเกิดอุบัติเหตุทางถนน	กองช่าง

1. ยุทธศาสตร์การพัฒนาด้านสาธารณสุข - สาธารณูปการ

1.1 แผนงานเคหะและชุมชน

ที่	โครงการ	วัตถุประสงค์	เป้าหมาย (ผลผลิตของโครงการ)	งบประมาณ					ตัวชี้วัด (KPI)	ผลที่คาดว่าจะ ได้รับ	หน่วยงาน รับผิดชอบหลัก
				2561 (บาท)	2562 (บาท)	2563 (บาท)	2564 (บาท)	2565 (บาท)			
	- ทางขึ้นสำนักปฏิบัติธรรมสุขสว่าง พร้อมโคมไฟส่องสว่าง	เพื่อให้มีแสงสว่างเพียงพอ ประชาชนสามารถเดินทางสัญจรไปมาได้สะดวก	(1) ความยาวประมาณ 500 เมตร พร้อมโคมไฟส่องสว่าง (2) ตามแบบแปลน ทต.แม่เมาะ				200,000		ประชาชนมีไฟส่องสว่างเพิ่มขึ้น ร้อยละ 20	มีแสงสว่างเพียงพอ ลดการเกิดอุบัติเหตุทางถนน	กองช่าง
	- จากหมู่ที่ 4 ไปหมู่ที่ 1 ต.แม่เมาะ	เพื่อให้มีแสงสว่างเพียงพอ ประชาชนสามารถเดินทางสัญจรไปมาได้สะดวก	(1) เพิ่มโคมไฟส่องสว่าง ความยาวประมาณ 1,800 เมตร (2) ตามแบบแปลน ทต.แม่เมาะ				100,000		ประชาชนมีไฟส่องสว่างเพิ่มขึ้น ร้อยละ 20	มีแสงสว่างเพียงพอ ลดการเกิดอุบัติเหตุทางถนน	กองช่าง
	- จากหมู่ที่ 4 ไปหมู่ที่ 2 ต.แม่เมาะ	เพื่อให้มีแสงสว่างเพียงพอ ประชาชนสามารถเดินทางสัญจรไปมาได้สะดวก	(1) เพิ่มโคมไฟส่องสว่าง ความยาวประมาณ 2,000 เมตร (2) ตามแบบแปลน ทต.แม่เมาะ				100,000		ประชาชนมีไฟส่องสว่างเพิ่มขึ้น ร้อยละ 20	มีแสงสว่างเพียงพอ ลดการเกิดอุบัติเหตุทางถนน	กองช่าง

1. ยุทธศาสตร์การพัฒนาด้านสาธารณูปโภค - สาธารณูปการ

1.1 แผนงานเคหะและชุมชน

ที่	โครงการ	วัตถุประสงค์	เป้าหมาย (ผลผลิตของโครงการ)	งบประมาณ					ตัวชี้วัด (KPI)	ผลที่คาดว่าจะได้รับ	หน่วยงาน รับผิดชอบหลัก
				2561 (บาท)	2562 (บาท)	2563 (บาท)	2564 (บาท)	2565 (บาท)			
	- ประปาหมู่บ้าน ถึง หจก. ลำปางมงคลก่อสร้าง	เพื่อให้มีแสงสว่าง เพียงพอ ประชาชน สามารถเดินทางสัญจร ไปมาได้สะดวก	(1) ขยายเขตไฟฟ้าแรงต่ำ ความยาวประมาณ 500 เมตร (2) ตามแบบ แปลน ทต.แม่เมาะ				200,000		ประชาชนมี ไฟส่องสว่าง เพิ่มขึ้น ร้อย ละ 20	มีแสงสว่าง เพียงพอ ลด การเกิด อุบัติเหตุทาง ถนน	กองช่าง
	- รอบสนามกีฬาหมู่บ้านเมาะ สถานี	เพื่อให้มีแสงสว่าง เพียงพอ ประชาชน สามารถเดินทางสัญจร ไปมาได้สะดวก	(1) ขยายเขตไฟส่องสว่าง ความยาวประมาณ 500 เมตร (2) ตามแบบ แปลน ทต.แม่เมาะ				200,000		ประชาชนมี ไฟส่องสว่าง เพิ่มขึ้น ร้อย ละ 20	มีแสงสว่าง เพียงพอ ลด การเกิด อุบัติเหตุทาง ถนน	กองช่าง
43	โครงการขยายเขตไฟฟ้าแรงต่ำ ภายในหมู่บ้าน บ้านปงชัย หมู่ ที่ 5	เพื่อให้ประชาชนได้มี ไฟฟ้าและแสงสว่างที่ เพียงพอ	(1) โดยการขยายเขต ไฟฟ้า ยาวรวมประมาณ 800 เมตร หรือ (2) ตาม แบบแปลน ทต.แม่เมาะ			500,000			ประชาชน ร้อยละ 60 มี ความพึงพอใจ ต่อไฟฟ้าส่อง สว่าง	ลดการเกิด อุบัติเหตุ มี แสงสว่าง เพียงพอ	กองช่าง

1. ยุทธศาสตร์การพัฒนาด้านสาธารณูปโภค - สาธารณูปการ

1.1 แผนงานเคหะและชุมชน

ที่	โครงการ	วัตถุประสงค์	เป้าหมาย (ผลผลิตของโครงการ)	งบประมาณ					ตัวชี้วัด (KPI)	ผลที่คาดว่าจะได้รับ	หน่วยงาน รับผิดชอบหลัก
				2561 (บาท)	2562 (บาท)	2563 (บาท)	2564 (บาท)	2565 (บาท)			
44	โครงการไฟฟ้าสายดับใน หมู่บ้าน บ้านปงชัย หมู่ที่ 5	เพื่อให้ประชาชนได้มีไฟฟ้าและแสงสว่างที่เพียงพอ	โดยขยายเขตไฟฟ้าสายดับภายในหมู่บ้าน ยาวรวม 1,000 เมตร				800,000		ประชาชน ร้อยละ 60 มีความพึงพอใจต่อไฟฟ้าส่องสว่าง	ลดการเกิดอุบัติเหตุ มีแสงสว่างเพียงพอ	กองช่าง
45	โครงการขยายเขตไฟฟ้าสายดับหน้าสำนักสงฆ์ถึงบ่อมตำรวจบ้านใหม่มงคล หมู่ที่ 10	เพื่อให้ประชาชนได้มีไฟฟ้าและแสงสว่างที่เพียงพอ	(1) ขยายเขตสายดับประมาณ 3,000 เมตร หรือ (2) ตามแบบแปลน ทต.แม่เมาะ					600,000	ประชาชน ร้อยละ 60 มีความพึงพอใจต่อไฟฟ้าส่องสว่าง	ลดการเกิดอุบัติเหตุ มีแสงสว่างเพียงพอ	กองช่าง
46	โครงการขยายเขตไฟกิ่งภายในหมู่บ้านและลานออกกำลัง ภายหน้าวัดนาแหม บ้านนาแหมพัฒนา หมู่ที่ 11	เพื่อให้ประชาชนได้มีแสงสว่างที่เพียงพอ	(1) ติดตั้งไฟส่องสว่างระยะทางประมาณ 1,000 เมตร (2) ตามแบบแปลน ทต.แม่เมาะ			1,000,000			ประชาชน ร้อยละ 60 มีความพึงพอใจต่อไฟฟ้าส่องสว่าง	ลดการเกิดอุบัติเหตุ มีแสงสว่างเพียงพอ	กองช่าง

1. ยุทธศาสตร์การพัฒนาด้านสาธารณูปโภค - สาธารณูปการ

1.1 แผนงานเคหะและชุมชน

ที่	โครงการ	วัตถุประสงค์	เป้าหมาย (ผลผลิตของโครงการ)	งบประมาณ					ตัวชี้วัด (KPI)	ผลที่คาดว่าจะได้รับ	หน่วยงาน รับผิดชอบหลัก
				2561 (บาท)	2562 (บาท)	2563 (บาท)	2564 (บาท)	2565 (บาท)			
47	โครงการติดตั้งไฟส่องสว่างโซล่าเซลล์ บริเวณอาคารพิเทนส์ บ้านนาแคมพัฒนา หมู่ที่ 11	เพื่อให้มีแสงสว่างที่เพียงพอและป้องกันการอุบัติเหตุ	(1) โดยการติดตั้งเสาไฟส่องสว่างพร้อมโคมไฟสปอร์ตไลท์โซล่าเซลล์ จำนวน 10 จุด และอื่นๆ (2) ตามแบบแปลนของ ทต.แม่เมาะ			500,000			ประชาชนในพื้นที่ ร้อยละ 60 มีความพึงพอใจต่อโครงการ อยู่ในระดับดี	มีแสงสว่างเพียงพอ ลดการเกิดอุบัติเหตุ	กองช่าง
48	โครงการขยายเขตไฟฟ้าแรงต่ำพร้อมสายดับ บ้านเวียงหงส์ ล้านนา หมู่ที่ 12	เพื่อให้ประชาชนมีแสงสว่างอย่างเพียงพอ ลดการเกิดอุบัติเหตุและปัญหาอาชญากรรม	(1) ความยาวประมาณ 272 เมตร ขยายเขตแรงต่ำมีเสาไฟฟ้า หรือ (2) ตามแบบแปลนของ ทต.แม่เมาะ			60,000			ประชาชนในพื้นที่ ร้อยละ 60 มีความพึงพอใจต่อโครงการ อยู่ในระดับดี	ประชาชนมีแสงสว่างอย่างเพียงพอ ลดการเกิดอุบัติเหตุและปัญหาอาชญากรรม	กองช่าง
49	โครงการขยายเขตไฟฟ้าแรงต่ำพร้อมพาดสายดับในพื้นที่ตำบลแม่เมาะ	เพื่อให้ประชาชนที่สร้างที่อยู่อาศัยขึ้นใหม่มีไฟฟ้าในครัวเรือนใช้	(1) หมู่บ้านในเขตพื้นที่ หมู่ที่ 1-12 (2) ตามแบบสำรวจ ทต.แม่เมาะ (3) ตามประมาณการ กฟภ. กำหนด	1,000,000	1,000,000	1,000,000	1,000,000	1,000,000	ประชาชนร้อยละ 90 ที่ได้รับการขยายเขตไฟฟ้ามีความพึงพอใจอยู่ในระดับดี	ประชาชนมีคุณภาพชีวิตที่ดีในการเข้าถึงบริการสาธารณะ	กองช่าง

1. ยุทธศาสตร์การพัฒนาด้านสาธารณสุข - สาธารณูปการ

1.1 แผนงานเคหะและชุมชน

ที่	โครงการ	วัตถุประสงค์	เป้าหมาย (ผลผลิตของโครงการ)	งบประมาณ					ตัวชี้วัด (KPI)	ผลที่คาดว่าจะ ได้รับ	หน่วยงาน รับผิดชอบหลัก
				2561 (บาท)	2562 (บาท)	2563 (บาท)	2564 (บาท)	2565 (บาท)			
50	โครงการติดตั้งไฟฟ้าส่องสว่างรอบโรงเรียนเทศบาลแม่เมาะ	เพื่อให้โรงเรียนเทศบาลแม่เมาะมีความปลอดภัยในทรัพย์สินและอำนวยความสะดวกให้ยามรักษาการณ์ในเวลากลางคืน	ติดตั้งไปส่องสว่างรอบบริเวณโรงเรียน	50,000					ประชาชนร้อยละ 80 มีความพึงพอใจในระบบการรักษาความปลอดภัยของโรงเรียน	โรงเรียนเทศบาลแม่เมาะมีความปลอดภัยในทรัพย์สินและอำนวยความสะดวกให้ยามรักษาการณ์ในเวลากลางคืน	กองการศึกษาฯ/กองช่าง
51	โครงการปรับปรุงซ่อมแซมระบบไฟฟ้าสถานศึกษา สังกัดเทศบาลตำบลแม่เมาะ	เพื่อให้ระบบไฟฟ้าภายในสถานศึกษา สังกัด เทศบาลตำบลแม่เมาะมีความปลอดภัยและใช้งานได้อย่างมีประสิทธิภาพ	เดินสายไฟ ตรวจสอบเช็คชุดกล่องควบคุม เปลี่ยนชุดรางไฟฟ้าและหลอดไฟ และวัสดุอุปกรณ์อื่นๆ	200,000					ประชาชนมีความพึงพอใจต่อการบริการจัดการด้านสถานที่ของศูนย์พัฒนาเด็กเล็กร้อยละ 80	เพิ่มความปลอดภัยและป้องกันอุบัติเหตุจากระบบไฟฟ้าในชีวิตเด็กและทรัพย์สินของทางราชการ	กองการศึกษา ศาสนาและวัฒนธรรม/กองช่าง

1. ยุทธศาสตร์การพัฒนาด้านสาธารณสุข - สาธารณูปการ

1.1 แผนงานเคหะและชุมชน

ที่	โครงการ	วัตถุประสงค์	เป้าหมาย (ผลผลิตของโครงการ)	งบประมาณ					ตัวชี้วัด (KPI)	ผลที่คาดว่าจะได้รับ	หน่วยงาน รับผิดชอบหลัก
				2561 (บาท)	2562 (บาท)	2563 (บาท)	2564 (บาท)	2565 (บาท)			
52	โครงการติดตั้งไฟฟ้าส่องสว่างรอบอาคาร ศูนย์พัฒนาเด็กเล็กเทศบาลตำบลแม่เมาะ	เพื่อให้ ศพด.ทต.แม่เมาะมีความปลอดภัยในทรัพย์สิน	ติดตั้งหลอดไฟรอบอาคาร	100,000					ประชาชนร้อยละ 80 มีความพึงพอใจในระบบการบริหารจัดการด้านอาคารสถานที่ของ ศพด.ทต.แม่เมาะ	ศพด.ทต.แม่เมาะมีปลอดภัยต่อทรัพย์สิน	กองการศึกษา /ศพด.ทต.แม่เมาะ
53	โครงการปรับปรุงระบบไฟฟ้า সরะวายน้ำเทศบาลตำบลแม่เมาะ	เพื่อรองรับการบริการและอำนวยความสะดวกด้านบริการสำหรับผู้มาใช้บริการ และเกิดความปลอดภัยในการมาใช้บริการด้าน সরะวายน้ำเทศบาลตำบลแม่เมาะ	(1) โดยการเปลี่ยนสายไฟฟ้า รวมถึงอุปกรณ์ไฟฟ้าและตู้ควบคุมไฟฟ้าและอื่นๆ หรือ (2) ตามแบบแปลนของ ทต. แม่เมาะ		500,000				ประชาชนร้อยละ 80 มีความพึงพอใจต่อการบริการด้าน সরะวายน้ำของเทศบาลตำบลแม่เมาะ	สระวายน้ำมีความพร้อมในการบริการสำหรับผู้มาใช้บริการและเกิดความปลอดภัย	กองการศึกษาฯ / กองช่าง

1. ยุทธศาสตร์การพัฒนาด้านสาธารณสุข - สาธารณูปการ

1.1 แผนงานเคหะและชุมชน

ที่	โครงการ	วัตถุประสงค์	เป้าหมาย (ผลผลิตของโครงการ)	งบประมาณ					ตัวชี้วัด (KPI)	ผลที่คาดว่าจะ ได้รับ	หน่วยงาน รับผิดชอบหลัก
				2561 (บาท)	2562 (บาท)	2563 (บาท)	2564 (บาท)	2565 (บาท)			
54	โครงการจัดซื้อ จัดหาวัสดุ/อุปกรณ์ไฟฟ้า เพื่อซ่อมแซมตู้แลร์รักษา ไฟฟ้าสาธารณะประจำตำบล	เพื่อให้ประชาชนมีไฟส่องสว่างในพื้นที่ถนนสาธารณะ และพื้นที่อันตรายและจุดเสี่ยงต่างๆ	(1) หลอดไฟ (2) สายไฟ หรือ (3) ตามรายการที่ ทต.แม่เมาะ กำหนด	300,000	300,000	300,000	300,000	300,000	สามารถแก้ไข ปัญหาไฟฟ้า สาธารณะได้ เร็วขึ้น ร้อยละ 30	ภายในตำบลมี การปรับปรุง ระบบไฟ สาธารณะให้ พร้อมสำหรับ การใช้งาน	กองช่าง
55	อุดหนุน การไฟฟ้าส่วนภูมิภาค จังหวัดลำปาง	เพื่อให้ประชาชนมี ไฟฟ้าใช้อย่างทั่วถึง	ระยะทางประมาณ 3,000 เมตร	1,500,000	1,500,000	1,500,000	1,500,000	1,500,000	ประชาชน ร้อยละ 80 ของหมู่บ้านมี ความพึงพอใจ	ลดการเกิด อุบัติเหตุจาก การเดินทาง	กองช่าง
56	โครงการก่อสร้างประปา หมู่บ้าน บ้านห้วยรากไม้ หมู่ที่ 2	เพื่อให้ประชาชนมีน้ำ สำหรับอุปโภค บริโภค อย่างทั่วถึง	(1) ก่อสร้างระบบ ประปาหมู่บ้านขนาดใหญ่ จำนวน 1 แห่ง พร้อมติดตั้งระบบจ่ายน้ำ (ท่อเมน) (2) ตามแบบ แปลนของ ทต.แม่เมาะ				6,000,000		ประชาชน ร้อยละ 60 มี ความพึงพอใจ ต่อระบบ น้ำประปา	ประชาชนมี น้ำสำหรับ อุปโภคบริโภค อย่างทั่วถึง	กองช่าง

1. ยุทธศาสตร์การพัฒนาด้านสาธารณสุข - สาธารณูปการ

1.1 แผนงานเคหะและชุมชน

ที่	โครงการ	วัตถุประสงค์	เป้าหมาย (ผลผลิตของโครงการ)	งบประมาณ					ตัวชี้วัด (KPI)	ผลที่คาดว่าจะได้รับ	หน่วยงาน รับผิดชอบหลัก
				2561 (บาท)	2562 (บาท)	2563 (บาท)	2564 (บาท)	2565 (บาท)			
57	โครงการปรับปรุงท่อประปา จากบ้านคุณทองจันทร์ ถึงอ่าง เก็บน้ำ บ้านแม่สถานี หมู่ที่ 4	เพื่อให้ประชาชนมีน้ำ สำหรับอุปโภค บริโภค อย่างทั่วถึง	(1) ปรับปรุงท่อประปา ความยาวประมาณ 500 เมตร (2) ตามแบบแปลน ทต.แม่เกาะ	500,000					ประชาชน ร้อยละ 60 มี ความพึงพอใจ ต่อระบบ น้ำประปา	ประชาชนมี น้ำสำหรับ อุปโภคบริโภค อย่างทั่วถึง	กองช่าง
58	โครงการปรับปรุงระบบประปา บ้านแม่สถานี หมู่ที่ 4	เพื่อให้ประชาชนมีน้ำ สำหรับอุปโภค บริโภค อย่างทั่วถึง	(1) โดยการติดตั้งท่อถึง สูง ขนาดความจุ 20 ลบ. ม. และอื่นๆ (2) ตาม แบบแปลนของ ทต.แม่ เกาะ			500,000			ประชาชน ร้อยละ 60 มี ความพึงพอใจ ต่อระบบ น้ำประปา	ประชาชนมี น้ำสำหรับ อุปโภคบริโภค อย่างทั่วถึง	กองช่าง
59	โครงการวางระบบน้ำ สวนสาธารณะเฉลิมพระเกียรติ เทศบาลตำบลแม่เกาะและ ศูนย์วัฒนธรรมอำเภอแม่เกาะ บ้านแม่หลวง หมู่ที่ 8	เพื่อให้สวนสาธารณะ และศูนย์วัฒนธรรม อำเภอแม่เกาะ มีน้ำไว้ ใช้อย่างเพียงพอ	(1) โดยสร้างท่อถึงเก็บน้ำ และระบบส่งน้ำ (2) ตามแบบแปลน ทต.แม่ เกาะ			1,500,000			ประชาชนที่ ใช้บริการ ร้อยละ 60 มี ความพึงพอใจ อยู่ในระดับดี	สวนสาธารณะ และศูนย์ วัฒนธรรม อำเภอแม่เกาะ มีน้ำไว้ใช้ อย่างเพียงพอ	กองช่าง (นโยบายฯ)

1. ยุทธศาสตร์การพัฒนาด้านสาธารณสุข - สาธารณูปการ

1.1 แผนงานเคหะและชุมชน

ที่	โครงการ	วัตถุประสงค์	เป้าหมาย (ผลผลิตของโครงการ)	งบประมาณ					ตัวชี้วัด (KPI)	ผลที่คาดว่าจะ ได้รับ	หน่วยงาน รับผิดชอบหลัก
				2561 (บาท)	2562 (บาท)	2563 (บาท)	2564 (บาท)	2565 (บาท)			
60	โครงการปรับปรุงระบบ ประปาหมู่บ้าน บ้านนาแหม พัฒนา หมู่ที่ 11	เพื่อให้ประชาชนมีน้ำไว้ ใช้อย่างเพียงพอต่อการ อุปโภคบริโภค	(1) ปรับปรุงระบบกรอง น้ำ จำนวน 1 จุด (2) ตามแบบแปลนของ ทต. แม่เมาะ				500,000		ประชาชนใน พื้นที่ ร้อยละ 60 มีความพึง พอใจต่อ โครงการ อยู่ ในระดับดี	ประชาชนมีน้ำ ไว้ใช้ในการ อุปโภคบริโภค อย่างเพียงพอ	กองช่าง
61	โครงการก่อสร้างหอถังสูง พร้อมระบบจ่ายน้ำโรงเรียน เทศบาลแม่เมาะ	เพื่อให้มีระบบ น้ำประปาที่เอื้ออำนวย ต่อการใช้ประโยชน์ใน การบริหารจัดการด้าน การจัดการศึกษา	ก่อสร้างหอถังสูงพร้อม ระบบจ่ายน้ำตามแบบ แปลนของเทศบาลตำบล แม่เมาะ	1,000,000					โรงเรียนมี ระบบน้ำ เพียงพอต่อ การใช้งาน	โรงเรียน เทศบาลแม่ เมาะ มีน้ำ เพียงพอต่อการ บริหารจัดการ ด้านการจัด การศึกษา	กองการศึกษา ศาสนาและ วัฒนธรรม/ กองช่าง

1. ยุทธศาสตร์การพัฒนาด้านสาธารณสุข - สาธารณูปการ

1.1 แผนงานเคหะและชุมชน

ที่	โครงการ	วัตถุประสงค์	เป้าหมาย (ผลผลิตของโครงการ)	งบประมาณ					ตัวชี้วัด (KPI)	ผลที่คาดว่าจะได้รับ	หน่วยงาน รับผิดชอบหลัก
				2561 (บาท)	2562 (บาท)	2563 (บาท)	2564 (บาท)	2565 (บาท)			
62	โครงการขยายเขตน้ำประปาและติดตั้งมิเตอร์ประปาโรงเรียนเทศบาลแม่เมาะ	เพื่อให้โรงเรียนเทศบาลแม่เมาะมีระบบน้ำประปาพร้อมใช้งานได้ดีและเพียงพอ	(1) โดยการเปลี่ยนท่อเมนน้ำเข้ามิเตอร์ (2) เปลี่ยนติดตั้งมิเตอร์น้ำประปาจากเดิมเป็น 2 นิ้ว หรือ (3) ตามแบบแปลนของ ทต.แม่เมาะ		190,000				ประชาชนมีความพึงพอใจต่อการบริการจัดการด้านสถานที่ของโรงเรียนเทศบาลแม่เมาะ ร้อยละ 80	โรงเรียนเทศบาลแม่เมาะมีระบบน้ำประปาพร้อมใช้งานได้ดีและเพียงพอ	กองการศึกษาฯ / กองช่าง
63	โครงการปรับปรุงระบบน้ำประปาศูนย์วัฒนธรรมแม่เมาะ	เพื่อให้ศูนย์วัฒนธรรมแม่เมาะมีระบบน้ำประปา พร้อมใช้งานได้ดีและเพียงพอ มีความพร้อมสำหรับบริการประชาชน	(1) โดยการเดินท่อน้ำประปา ขนาด 1/2 - 3/4 นิ้ว ชุดประตุน้ำติดตั้งก๊อกน้ำ และอื่นๆ หรือ (2) ตามแบบแปลนของ ทต.แม่เมาะ		60,000				ประชาชนมีความพึงพอใจต่อการบริการจัดการด้านสถานที่ของศูนย์วัฒนธรรมแม่เมาะ ร้อยละ 80	ศูนย์วัฒนธรรมแม่เมาะมีระบบน้ำประปาพร้อมใช้งานได้ดีและเพียงพอ สำหรับบริการประชาชน	กองการศึกษาฯ / กองช่าง

1. ยุทธศาสตร์การพัฒนาด้านสาธารณสุข - สาธารณูปการ

1.1 แผนงานเคหะและชุมชน

ที่	โครงการ	วัตถุประสงค์	เป้าหมาย (ผลผลิตของโครงการ)	งบประมาณ					ตัวชี้วัด (KPI)	ผลที่คาดว่าจะ จะได้รับ	หน่วยงาน รับผิดชอบหลัก
				2561 (บาท)	2562 (บาท)	2563 (บาท)	2564 (บาท)	2565 (บาท)			
64	โครงการปรับปรุงระบบประปา ศูนย์พัฒนาเด็กเล็กเทศบาล ตำบลแม่เมาะ	เพื่อให้ศูนย์พัฒนาเด็ก เล็กเทศบาลตำบลแม่ เมาะมีระบบน้ำประปา พร้อมใช้งานได้ดีและ เพียงพอ	(1) ปรับปรุงระบบ น้ำประปา หรือ (2) ตาม แบบแปลนของ ทต.แม่ เมาะ		250,000				ประชาชนมี ความพึงพอใจ ต่อการบริการ จัดการด้าน สถานที่ของ ศูนย์พัฒนา เด็กเล็ก ร้อย ละ 80	ศูนย์พัฒนาเด็ก เล็กเทศบาล ตำบลแม่เมาะ มีระบบ น้ำประปา พร้อมใช้งาน ได้ดีและ เพียงพอ	กองการศึกษาฯ / กองช่าง
65	โครงการขยายเขตประปาใน เขตพื้นที่ตำบลแม่เมาะ	เพื่อจัดบริการ สาธารณะด้าน สาธารณสุขขั้น พื้นฐานให้ประชาชนใน เขตพื้นที่	พื้นที่เขตตำบลแม่เมาะ จำนวน 12 หมู่บ้าน	2,000,000					ประชาชน ร้อยละ 90 ที่ ใช้น้ำประปามี ความพึงพอใจ ในระดับดี	ประชาชนมี น้ำประปาใช้ ครบทุก ครัวเรือน	กองช่าง
66	อุดหนุน การประปาส่วน ภูมิภาค จังหวัดลำปาง	เพื่อให้ทุกครัวเรือนมี น้ำสำหรับอุปโภคได้ อย่างทั่วถึง	ระยะทางประมาณ 2,000 เมตร	2,000,000	2,000,000	500,000	2,000,000	2,000,000	ประชาชน ร้อยละ 80 ของหมู่บ้านมี ความพึงพอใจ	ประชาชนได้มี น้ำใช้สำหรับ อุปโภคใน ครัวเรือน เพิ่มขึ้น	กองช่าง

1. ยุทธศาสตร์การพัฒนาด้านสาธารณสุข - สาธารณูปการ

1.1 แผนงานเคหะและชุมชน

ที่	โครงการ	วัตถุประสงค์	เป้าหมาย (ผลผลิตของโครงการ)	งบประมาณ					ตัวชี้วัด (KPI)	ผลที่คาดว่าจะ จะได้รับ	หน่วยงาน รับผิดชอบหลัก
				2561 (บาท)	2562 (บาท)	2563 (บาท)	2564 (บาท)	2565 (บาท)			
67	โครงการปรับปรุงและติดตั้งระบบเสียงตามสายประจำหมู่บ้าน										
	(1) โครงการปรับปรุงและติดตั้งระบบเสียงตามสายประจำหมู่บ้านในตำบลแม่เมาะ	เพื่อประชาสัมพันธ์เสียงตามสายได้ทั่วถึง	พื้นที่ดำเนินการตำบลแม่เมาะ หมู่ที่ 1-12	300,000	300,000	300,000	300,000	300,000	ประชาชนในหมู่บ้าน ร้อยละ 80 มีความพึงพอใจอยู่ในระดับดี	ประชาชนได้รับการแจ้งข่าวสารอย่างทั่วถึง	กองช่าง
	(2) โครงการปรับปรุงระบบเสียงตามสายหมู่บ้าน บ้านห้วยเป็ด หมู่ที่ 1	เพื่อปรับปรุงระบบเสียงตามสายให้มีคุณภาพที่ดี ให้ประชาชนได้รับทราบข่าวสารอย่างทั่วถึง	(1) โดยทำการปรับปรุงระบบเสียงตามสาย 1 ระบบและอื่นๆ หรือ (2) ตามแบบแปลนของ ทต.แม่เมาะ				400,000		ประชาชนในหมู่บ้าน ร้อยละ 80 มีความพึงพอใจต่อระบบเสียงตามสาย	ประชาชนในหมู่บ้านได้รับทราบข่าวสารอย่างทั่วถึง	กองช่าง
	(3) โครงการปรับปรุงระบบเสียงตามสายหมู่บ้าน บ้านทางฮุง หมู่ที่ 3	เพื่อปรับปรุงระบบเสียงตามสายให้มีคุณภาพที่ดี ให้ประชาชนได้รับทราบข่าวสารอย่างทั่วถึง	(1) โดยทำการติดตั้งลำโพง เดินสาย พร้อมอุปกรณ์ และอื่นๆ หรือ (2) ตามแบบแปลนของ ทต.แม่เมาะ	150,000					ประชาชนในหมู่บ้าน ร้อยละ 80 มีความพึงพอใจต่อระบบเสียงตามสาย	ประชาชนในหมู่บ้านได้รับทราบข่าวสารอย่างทั่วถึง	กองช่าง

1. ยุทธศาสตร์การพัฒนาด้านสาธารณสุข - สาธารณูปการ

1.1 แผนงานเคหะและชุมชน

ที่	โครงการ	วัตถุประสงค์	เป้าหมาย (ผลผลิตของโครงการ)	งบประมาณ					ตัวชี้วัด (KPI)	ผลที่คาดว่าจะได้รับ	หน่วยงาน รับผิดชอบหลัก
				2561 (บาท)	2562 (บาท)	2563 (บาท)	2564 (บาท)	2565 (บาท)			
	(4) โครงการปรับปรุงระบบเสียงตามสายในหมู่บ้าน บ้านปงชัย หมู่ที่ 5	เพื่อปรับปรุงระบบเสียงตามสายให้มีคุณภาพที่ดี ให้ประชาชนได้รับทราบข่าวสารอย่างทั่วถึง	(1) โดยการปรับปรุงระบบเสียงตามสายจำนวน 1 ระบบ หรือ (2) ตามแบบแปลนของ ทต.แม่เมาะ		250,000				ประชาชนในหมู่บ้าน ร้อยละ 80 มีความพึงพอใจต่อระบบเสียงตามสาย	ประชาชนในหมู่บ้านได้รับทราบข่าวสารอย่างทั่วถึง	กองช่าง
	(5) โครงการติดตั้งเสียงตามสาย บ้านไร่ร่มเย็น ถึงบ้านห้วยคิง หมู่ที่ 6	เพื่อประชาสัมพันธ์เสียงตามสายได้ทั่วถึง	(1) จัดระบบเสียงตามสาย (2) ตามแบบแปลนของ ทต.แม่เมาะ	500,000					ประชาชนในหมู่บ้าน ร้อยละ 80 มีความพึงพอใจอยู่ในระดับดี	ประชาชนได้รับการแจ้งข่าวสารอย่างทั่วถึง	กองช่าง
	(6) โครงการขยายระบบเสียงตามสาย บ้านห้วยคิง หมู่ที่ 6	เพื่อปรับปรุงระบบเสียงตามสายให้มีคุณภาพที่ดี ให้ประชาชนได้รับทราบข่าวสารอย่างทั่วถึง	(1) โดยการขยายระบบเสียงตามสาย 1 ระบบ หรือ (2) ตามแบบแปลนของ ทต.แม่เมาะ		300,000				ประชาชนในหมู่บ้าน ร้อยละ 80 มีความพึงพอใจต่อระบบเสียงตามสาย	ประชาชนในหมู่บ้านได้รับทราบข่าวสารอย่างทั่วถึง	กองช่าง

1. ยุทธศาสตร์การพัฒนาด้านสาธารณสุข - สาธารณูปการ

1.1 แผนงานเคหะและชุมชน

ที่	โครงการ	วัตถุประสงค์	เป้าหมาย (ผลผลิตของโครงการ)	งบประมาณ					ตัวชี้วัด (KPI)	ผลที่คาดว่าจะได้รับ	หน่วยงาน รับผิดชอบหลัก
				2561 (บาท)	2562 (บาท)	2563 (บาท)	2564 (บาท)	2565 (บาท)			
	(7) โครงการปรับปรุงระบบเสียงตามสายในหมู่บ้าน บ้านเวียงสวรรค์ หมู่ที่ 9	เพื่อปรับปรุงระบบเสียงตามสายให้มีคุณภาพที่ดี ให้ประชาชนได้รับทราบข่าวสารอย่างทั่วถึง	(1) โดยการปรับปรุงระบบเสียงตามสาย 1 ระบบ หรือ (2) ตามแบบแปลนของ ทต.แม่เมาะ			500,000			ประชาชนในหมู่บ้าน ร้อยละ 80 มีความพึงพอใจต่อระบบเสียงตามสาย	ประชาชนในหมู่บ้านได้รับทราบข่าวสารอย่างทั่วถึง	กองช่าง
	(8) โครงการปรับปรุงเสียงตามสาย บ้านใหม่มงคล หมู่ที่ 10	เพื่อประชาสัมพันธ์เสียงตามสายได้ทั่วถึง	(1) โดยทำการปรับปรุงระบบเสียงตามสาย 1 ระบบ (2) ตามแบบแปลน ทต.แม่เมาะ			400,000			ประชาชนในหมู่บ้าน ร้อยละ 80 มีความพึงพอใจอยู่ในระดับดี	ประชาชนได้รับการแจ้งข่าวสารอย่างทั่วถึง	กองช่าง
	(9) โครงการปรับปรุงเสียงตามสายในหมู่บ้าน บ้านนาแหมพัฒนา หมู่ที่ 11	เพื่อปรับปรุงระบบเสียงตามสายให้มีคุณภาพที่ดี ให้ประชาชนได้รับทราบข่าวสารอย่างทั่วถึง	(1) โดยการปรับปรุงระบบเสียงตามสายภายในหมู่บ้าน จำนวน 1 ระบบ หรือ (2) ตามแบบแปลนของ ทต.แม่เมาะ		500,000				ประชาชนในหมู่บ้าน ร้อยละ 80 มีความพึงพอใจต่อระบบเสียงตามสาย	ประชาชนในหมู่บ้านได้รับทราบข่าวสารอย่างทั่วถึง	กองช่าง

1. ยุทธศาสตร์การพัฒนาด้านสาธารณูปโภค - สาธารณูปการ

1.1 แผนงานเคหะและชุมชน

ที่	โครงการ	วัตถุประสงค์	เป้าหมาย (ผลผลิตของโครงการ)	งบประมาณ					ตัวชี้วัด (KPI)	ผลที่คาดว่าจะได้รับ	หน่วยงาน รับผิดชอบหลัก
				2561 (บาท)	2562 (บาท)	2563 (บาท)	2564 (บาท)	2565 (บาท)			
68	โครงการปรับปรุงภูมิทัศน์สวนสาธารณะประจำหมู่บ้าน บ้านห้วยเป็ด หมู่ที่ 1	เพื่อให้หมู่บ้านมีสถานที่พักผ่อนหย่อนใจ	(1) ปลูกต้นไม้ ดอกไม้ (2) เพิ่มไฟส่องสว่าง น้ำประปา (3) ก่อสร้างทางเดิน (4) อื่นๆ หรือตามแบบแปลน ทต.แม่เมาะ	500,000					ประชาชนในหมู่บ้านมีความพึงพอใจต่อโครงการ	ประชาชนมีสถานที่พักผ่อนหย่อนใจ	กองช่าง
69	โครงการปรับปรุงภูมิทัศน์รอบสระน้ำภายในสนามกีฬาประจำหมู่บ้าน บ้านห้วยเป็ด หมู่ที่ 1	เพื่อให้หมู่บ้านมีสถานที่พักผ่อนหย่อนใจและจัดกิจกรรมได้	(1) ก่อสร้างรั้วรอบสระ (2) ปรับปรุงทางเดินรอบ (3) ปลูกต้นไม้ (4) อื่นๆ หรือ (5) ตามแบบแปลน ทต.แม่เมาะ	300,000					ประชาชนในหมู่บ้านมีความพึงพอใจต่อโครงการ	ประชาชนมีสถานที่พักผ่อนหย่อนใจและจัดกิจกรรม	กองช่าง
70	โครงการปรับปรุงภูมิทัศน์รอบอ่างเก็บน้ำ บ้านเมาะสถานี หมู่ที่ 4	เพื่อให้หมู่บ้านมีสถานที่พักผ่อนหย่อนใจ	(1) ปลูกต้นไม้ (2) เพิ่มไฟส่องสว่าง (3) ตามแบบแปลน ทต.แม่เมาะ				1,000,000		ประชาชนในหมู่บ้านมีความพึงพอใจต่อโครงการ	ประชาชนมีสถานที่พักผ่อนหย่อนใจ	กองช่าง

1. ยุทธศาสตร์การพัฒนาด้านสาธารณูปโภค - สาธารณูปการ

1.1 แผนงานเคหะและชุมชน

ที่	โครงการ	วัตถุประสงค์	เป้าหมาย (ผลผลิตของโครงการ)	งบประมาณ					ตัวชี้วัด (KPI)	ผลที่คาดว่าจะได้รับ	หน่วยงาน รับผิดชอบหลัก
				2561 (บาท)	2562 (บาท)	2563 (บาท)	2564 (บาท)	2565 (บาท)			
71	โครงการปรับปรุงภูมิทัศน์โดยการ เทลาน คสล. ข้างสระน้ำ หลัง วัดเมฆาหลวง หมู่ที่ 8	เพื่อให้หมู่บ้านมี สภาพแวดล้อมที่ดี สวยงามและเหมาะสม	(1) โดยการเทลาน คอนกรีตเสริมเหล็ก ขนาดกว้าง 8.50 เมตร ยาว 40.00 เมตร หนา 0.125 เมตร หรือ (2) ตามแบบแปลนของ ทต. แม่เมาะ		350,000				ประชาชนใน หมู่บ้าน ร้อย ละ 80 มี ความพึงพอใจ ต่อโครงการ ปรับปรุงภูมิ ทัศน์	หมู่บ้านมี สภาพแวดล้อม ที่ดี สวยงาม และเหมาะสม	กองช่าง
72	โครงการปรับปรุงภูมิทัศน์รอบ อาคารอเนกประสงค์ (หน้า บ้านสมหวัง) บ้านเมฆาหลวง หมู่ที่ 8	เพื่อให้หมู่บ้านมี สถานที่พักผ่อนหย่อนใจ	(1) โดยการเทลาน คอนกรีต ปรับระดับดิน ปลูกต้นไม้และอื่นๆ (2) ตามแบบแปลน ทต.แม่ เมาะ	300,000					ประชาชนใน หมู่บ้านมี ความพึงพอใจ ต่อโครงการ	ประชาชนมี สถานที่ พักผ่อนหย่อน ใจ	กองช่าง
73	โครงการปรับปรุงภูมิทัศน์ อาคารศูนย์พัฒนาเด็กเล็ก เมฆาหลวง(เก่า) บ้านเมฆา หลวง หมู่ที่ 8	เพื่อให้หมู่บ้านมี สถานที่พักผ่อนหย่อนใจ	(1) โดยการปรับระดับดิน ปลูกต้นไม้ เทลาน คอนกรีต (2) ตามแบบ แปลน ทต.แม่เมาะ	150,000					ประชาชนใน หมู่บ้านมี ความพึงพอใจ ต่อโครงการ	ประชาชนมี สถานที่ พักผ่อนหย่อน ใจ	กองช่าง

1. ยุทธศาสตร์การพัฒนาด้านสาธารณสุข - สาธารณูปการ

1.1 แผนงานเคหะและชุมชน

ที่	โครงการ	วัตถุประสงค์	เป้าหมาย (ผลผลิตของโครงการ)	งบประมาณ					ตัวชี้วัด (KPI)	ผลที่คาดว่าจะได้รับ	หน่วยงาน รับผิดชอบหลัก
				2561 (บาท)	2562 (บาท)	2563 (บาท)	2564 (บาท)	2565 (บาท)			
74	โครงการปรับปรุงภูมิทัศน์รอบ สระน้ำ ซอย 4 (หลังวัดเกาะ หลวง) บ้านเกาะหลวง หมู่ที่ 8	เพื่อให้หมู่บ้านมี สถานที่พักผ่อนหย่อนใจ	(1) เทลาน คสล. ปรับ Slope ข้างสระน้ำ กว้าง 10 เมตร ยาว 31 เมตร พร้อมบันไดลงสระและ ทำผนังคอนกรีต ปากท่อ ระบายน้ำ ขนาดสูง 1.50 เมตร ยาว 10 เมตร (2) ตามแบบแปลน ทต.แม่ เกาะ	250,000					ประชาชนใน หมู่บ้านมี ความพึงพอใจ ต่อโครงการ	ประชาชนมี สถานที่ พักผ่อนหย่อน ใจ	กองช่าง
75	โครงการปรับปรุงภูมิทัศน์รอบ อาคารอเนกประสงค์ (ฝั่ง ตะวันตก) บ้านเกาะหลวง หมู่ ที่ 8	เพื่อให้หมู่บ้านมี สถานที่พักผ่อนหย่อนใจ	(1) โดยการปรับระดับดิน ปลูกต้นไม้ เทลาน คอนกรีต (2) ตามแบบ แปลน ทต.แม่เกาะ	250,000					ประชาชนใน หมู่บ้านมี ความพึงพอใจ ต่อโครงการ	ประชาชนมี สถานที่ พักผ่อนหย่อน ใจ	กองช่าง
76	โครงการปรับปรุงภูมิทัศน์ บริเวณสระน้ำ บ้านใหม่มงคล หมู่ที่ 10	เพื่อให้สระน้ำมี ทัศนียภาพที่ดี เหมาะ แก่การพักผ่อนหรือจัด กิจกรรม	(1) ปรับปรุงภูมิทัศน์ 1 แห่ง (2) ตามแบบแปลน ทต.แม่เกาะ				1,000,000		ประชาชนใน หมู่บ้านมี ความพึงพอใจ ต่อโครงการ	ประชาชนมี สถานที่ พักผ่อนหย่อน ใจ	กองช่าง

1. ยุทธศาสตร์การพัฒนาด้านสาธารณสุข - สาธารณูปการ

1.1 แผนงานเคหะและชุมชน

ที่	โครงการ	วัตถุประสงค์	เป้าหมาย (ผลผลิตของโครงการ)	งบประมาณ					ตัวชี้วัด (KPI)	ผลที่คาดว่าจะได้รับ	หน่วยงาน รับผิดชอบหลัก
				2561 (บาท)	2562 (บาท)	2563 (บาท)	2564 (บาท)	2565 (บาท)			
77	โครงการปรับปรุงภูมิทัศน์พื้นที่สาธารณะ บ้านใหม่มงคล หมู่ที่ 10	เพื่อให้สถานที่มีความน่าอยู่เหมาะแก่การทำกิจกรรมต่างๆ	(1) โดยการปรับปรุงภูมิทัศน์ (2) ก่อสร้างรางระบายน้ำ (3) ตามแบบแปลน ทต.แม่เมาะ				300,000		ประชาชนในหมู่บ้านมีความพึงพอใจต่อโครงการ	ประชาชนมีสถานที่พักผ่อนหย่อนใจ	กองช่าง
78	โครงการปรับปรุงภูมิทัศน์สถานที่สาธารณะภายในหมู่บ้าน บ้านนาแหมพัฒนา หมู่ที่ 11	เพื่อให้สถานที่มีความน่าอยู่เหมาะแก่การทำกิจกรรมต่างๆ	(1) ปรับปรุงภูมิทัศน์ 1 แห่ง (2) ตามแบบแปลน ทต.แม่เมาะ					2,500,000	ประชาชนในหมู่บ้านมีความพึงพอใจต่อโครงการ	ประชาชนมีสถานที่พักผ่อนหย่อนใจ	กองช่าง
79	โครงการปรับปรุงภูมิทัศน์รอบสระน้ำท้ายหมู่บ้าน เขตติดต่อบ้านเวียงสวรรค์ (บ้านนาแหมพัฒนา หมู่ที่ 11)	เพื่อให้สถานที่มีความน่าอยู่เหมาะแก่การทำกิจกรรมต่างๆ	(1) ปรับปรุงภูมิทัศน์ 1 แห่ง (2) ตามแบบแปลน ทต.แม่เมาะ			1,000,000			ประชาชนในหมู่บ้านมีความพึงพอใจต่อโครงการ	ประชาชนมีสถานที่พักผ่อนหย่อนใจ	กองช่าง

1. ยุทธศาสตร์การพัฒนาด้านสาธารณูปโภค - สาธารณูปการ

1.1 แผนงานเคหะและชุมชน

ที่	โครงการ	วัตถุประสงค์	เป้าหมาย (ผลผลิตของโครงการ)	งบประมาณ					ตัวชี้วัด (KPI)	ผลที่คาดว่าจะได้รับ	หน่วยงาน รับผิดชอบหลัก
				2561 (บาท)	2562 (บาท)	2563 (บาท)	2564 (บาท)	2565 (บาท)			
80	โครงการปรับปรุงภูมิทัศน์ถนนสายวัฒนธรรม (หน้าศาลหลักเมืองอำเภอแม่เมาะ) บ้านแม่หลวง หมู่ที่ 8	เพื่อให้สถานที่มีความน่าอยู่เหมาะแก่การทำกิจกรรมต่างๆ	(1) ปรับปรุงถนนทางเข้าศาลหลักเมือง โดยการขยายถนน ข้างละ 5.00-7.00 เมตร ยาวรวม 476 เมตร พร้อมวางท่อ คสล.และบ่อพัก ความยาวรวม 238 เมตร (2) ก่อสร้างฟุตบอลทั้ง สองข้าง ความกว้าง 2.50 เมตร ยาวรวม 476 เมตร (3) ติดตั้งระบบไฟฟ้า หรือ (4) ตามแบบแปลน ทต.แม่เมาะ	4,700,000					ประชาชนในหมู่บ้านมีความพึงพอใจต่อโครงการ	ถนนสายวัฒนธรรมได้มีทัศนียภาพที่สวยงาม	กองช่าง (นโยบายฯ)
81	โครงการปรับปรุงภูมิทัศน์ศาลหลักเมือง	เพื่อให้สถานที่มีความน่าอยู่เหมาะแก่การทำกิจกรรมต่างๆ	(1) ปรับปรุงภูมิทัศน์ (2) ระบบไฟฟ้า (3) อื่นๆ หรือ (4) ตามแบบแปลน ทต.แม่เมาะ	250,000					ประชาชนในหมู่บ้านมีความพึงพอใจต่อโครงการ	ถนนสายวัฒนธรรมได้มีทัศนียภาพที่สวยงาม	กองช่าง (นโยบายฯ)

1. ยุทธศาสตร์การพัฒนาด้านสาธารณสุข - สาธารณูปการ

1.1 แผนงานเคหะและชุมชน

ที่	โครงการ	วัตถุประสงค์	เป้าหมาย (ผลผลิตของโครงการ)	งบประมาณ					ตัวชี้วัด (KPI)	ผลที่คาดว่าจะได้รับ	หน่วยงาน รับผิดชอบหลัก
				2561 (บาท)	2562 (บาท)	2563 (บาท)	2564 (บาท)	2565 (บาท)			
82	โครงการก่อสร้างและปรับปรุงสวนสาธารณะเทศบาลตำบลแม่เมาะ (สวนดอกแฉะ) บ้านใหม่มาแฉะ หมู่ที่ 7	เพื่อให้สระน้ำมีทัศนียภาพที่ดี เหมาะแก่การพักผ่อนหรือจัดกิจกรรม	(1) โดยทำการก่อสร้างทางเดิน ค.ส.ล. ความกว้างไม่น้อยกว่า 2.00 เมตร ความยาวรวมไม่น้อยกว่า 500.00 เมตร รอบสวนสาธารณะ พร้อมป้ายสวนสาธารณะและลานกิจกรรม (2) รายละเอียดตามแบบแปลน ทต.แม่เมาะ			2,500,000			ประชาชนในหมู่บ้านมีความพึงพอใจต่อโครงการ	ประชาชนมีสถานที่พักผ่อนหย่อนใจ	กองช่าง (นโยบายฯ)
83	โครงการปรับปรุงสวนสุขภาพเฉลิมพระเกียรติฯ เทศบาลตำบลแม่เมาะ บ้านมาแฉะ หมู่ที่ 8	เพื่อให้สวนสาธารณะมีความปลอดภัย ลดการเกิดอุบัติเหตุ เป็นสถานที่พักผ่อนหย่อนใจที่ดี	โดยการปรับปรุงสวนสาธารณะ (1) โดยการปรับปรุงราวกันตก รอบสระน้ำ ความยาวรวม 795.00 เมตร (2) ติดตั้งโคมไฟกิ่งหลอด LED ขนาด 100W จำนวน 56 ต้น (3) ตามแบบแปลนของ ทต.แม่เมาะ			1,500,000			ประชาชนในหมู่บ้านมีความพึงพอใจต่อโครงการ	ประชาชนมีสถานที่พักผ่อนหย่อนใจ สถานที่มีความปลอดภัย ลดการเกิดอุบัติเหตุ	กองช่าง (นโยบายฯ)

1. ยุทธศาสตร์การพัฒนาด้านสาธารณสุข - สาธารณูปการ

1.1 แผนงานเคหะและชุมชน

ที่	โครงการ	วัตถุประสงค์	เป้าหมาย (ผลผลิตของโครงการ)	งบประมาณ					ตัวชี้วัด (KPI)	ผลที่คาดว่าจะได้รับ	หน่วยงาน รับผิดชอบหลัก
				2561 (บาท)	2562 (บาท)	2563 (บาท)	2564 (บาท)	2565 (บาท)			
84	โครงการปรับปรุงภูมิทัศน์สวนเฉลิมพระเกียรติฯ (สวน @ MAEMOH) บ้านแม่ะหลวง หมู่ที่ 8	เพื่อให้มีสถานที่สำหรับพักผ่อนหย่อนใจ	(1) โดยทำการปลูกต้นไม้ตามทางเดินพร้อมซุ้มทางลอด และอื่นๆ (2) ตามแบบแปลนของ ทต.แม่ะมาะ			500,000			ประชาชนในหมู่บ้านมีความพึงพอใจต่อโครงการ	ประชาชนมีสถานที่พักผ่อนหย่อนใจ	กองช่าง (นโยบายฯ)
85	โครงการปรับปรุงภูมิทัศน์สถานที่สาธารณะในพื้นที่ตำบลแม่ะมาะ	เพื่อให้ประชาชนมีสถานที่สาธารณะที่ดีเป็นสถานที่พักผ่อนหย่อนใจ จัดกิจกรรมต่างๆได้	(1) ปรับปรุงภูมิทัศน์ให้สวยงาม หรือ (2) ตามแบบแปลนของ ทต.แม่ะมาะ	1,000,000	1,000,000	1,000,000	1,000,000	1,000,000	ประชาชนในพื้นที่ตำบลแม่ะมาะมีความพึงพอใจต่อโครงการอยู่ในระดับดี	ประชาชนมีสถานที่จัดกิจกรรมและพักผ่อนหย่อนใจที่เหมาะสม	กองช่าง
รวม	85 โครงการ	-	-	31,357,000	31,409,500	17,560,000	20,600,000	13,200,000	-	-	-

รายละเอียดโครงการพัฒนา
แผนพัฒนาท้องถิ่น (พ.ศ. 2561-2565)
เทศบาลตำบลแม่เมาะ อำเภอแม่เมาะ จังหวัดลำปาง

แบบ ผ. 02

ก. ยุทธศาสตร์จังหวัดลำปางที่ 5 สร้างเสริมและพัฒนาจังหวัดลำปางให้มีความพร้อมรองรับการเป็นศูนย์กลางโลจิสติกส์อย่างเป็นระบบ

ข. ยุทธศาสตร์การพัฒนาขององค์กรปกครองส่วนท้องถิ่นในเขตจังหวัดลำปางที่ 1 การพัฒนาโครงสร้างพื้นฐาน

1. ยุทธศาสตร์การพัฒนาด้านสาธารณูปโภค - สาธารณูปการ

1.2 แผนงานอุตสาหกรรมและการโยธา

ที่	โครงการ	วัตถุประสงค์	เป้าหมาย (ผลผลิตของโครงการ)	งบประมาณ					ตัวชี้วัด (KPI)	ผลที่คาดว่าจะได้รับ	หน่วยงาน รับผิดชอบหลัก
				2561 (บาท)	2562 (บาท)	2563 (บาท)	2564 (บาท)	2565 (บาท)			
1	โครงการปรับปรุงถนนสายบ้านนายรา อยู่กรุง ถึง บ้านนางยูพิน อินคำแหง บ้านห้วยเป็ด หมู่ที่ 1	เพื่อปรับปรุงถนนให้มีสภาพพร้อมใช้งานและมีความปลอดภัยในการสัญจร	(1) โดยทำการรื้อถนนเดิมพร้อมขนทิ้งและก่อสร้างถนนแอสฟัลท์ติกคอนกรีต หนาเฉลี่ย 0.05 เมตร ขนาดกว้าง 3.00-4.00 เมตร ยาวประมาณ 730.00 เมตร หรือมีพื้นที่ไม่น้อยกว่า 2,650.00 ตร.ม. และอื่นๆ หรือ (2) ตามแบบแปลนของ ทต.แม่เมาะ			1,400,000			ประชาชนที่สัญจรมีความปลอดภัยเพิ่มขึ้นไม่น้อยกว่าร้อยละ 60	ลดการเกิดอุบัติเหตุทางถนน	กองช่าง

1. ยุทธศาสตร์การพัฒนาด้านสาธารณสุขปโคค - สาธารณูปการ

1.2 แผนงานอุตสาหกรรมและการโยธา

ที่	โครงการ	วัตถุประสงค์	เป้าหมาย (ผลผลิตของโครงการ)	งบประมาณ					ตัวชี้วัด (KPI)	ผลที่คาดว่าจะได้รับ	หน่วยงาน รับผิดชอบหลัก
				2561 (บาท)	2562 (บาท)	2563 (บาท)	2564 (บาท)	2565 (บาท)			
2	โครงการขยายถนนเดิมหน้าอ่างเก็บน้ำ บ้านห้วยเป็ด หมู่ที่ 1	เพื่อขยายถนนให้ประชาชนสามารถสัญจรไปมาได้สะดวก ลดการเกิดอุบัติเหตุทางถนน	(1) โดยทำการก่อสร้างถนนคอนกรีตเสริมเหล็ก ขนาดกว้างประมาณ 1.20 เมตร ยาวประมาณ 280.00 เมตร หนาเฉลี่ย 0.15 เมตร หรือมีพื้นที่ไม่น้อยกว่า 336.00 ตร.ม. และอื่นๆ หรือ (2) ตามแบบแปลนของ ทต.แม่เมาะ			200,000			ประชาชนที่สัญจรมีความปลอดภัยเพิ่มขึ้นไม่น้อยกว่าร้อยละ 60	ลดการเกิดอุบัติเหตุทางถนน	กองช่าง

1. ยุทธศาสตร์การพัฒนาด้านสาธารณูปโภค - สาธารณูปการ

1.2 แผนงานอุตสาหกรรมและการโยธา

ที่	โครงการ	วัตถุประสงค์	เป้าหมาย (ผลผลิตของโครงการ)	งบประมาณ					ตัวชี้วัด (KPI)	ผลที่คาดว่าจะได้รับ	หน่วยงาน รับผิดชอบหลัก
				2561 (บาท)	2562 (บาท)	2563 (บาท)	2564 (บาท)	2565 (บาท)			
3	โครงการปรับปรุงและซ่อมแซมถนน ซอย 12 บ้านห้วยเป็ด หมู่ที่ 1	เพื่อซ่อมแซมถนนให้มีสภาพพร้อมใช้งานและมีความปลอดภัยในการสัญจร	(1) โดยทำการเทคอนกรีตเสริมเหล็กหนาเฉลี่ย 0.15 เมตร ขนาดกว้างประมาณ 2.50-3.00 เมตร ยาวประมาณ 86.00 เมตร หรือมีพื้นที่ไม่น้อยกว่า 233.50 เมตร และอื่นๆ หรือ (2) รายละเอียดตามแบบแปลนของ ทต.แม่เมาะ			160,000			ประชาชนที่สัญจรมีความปลอดภัยเพิ่มขึ้น ไม่น้อยกว่าร้อยละ 60	ลดการเกิดอุบัติเหตุทางถนน	กองช่าง
4	โครงการปรับปรุงถนนลาดยางสายเข้าศาลเจ้าพ่อหลักคำ บ้านห้วยรากไม้ หมู่ที่ 2	เพื่อให้ประชาชนสามารถสัญจรไปมาได้สะดวก ลดการเกิดอุบัติเหตุทางถนน	(1) โดยการลาดยางถนน ขนาดกว้าง 5.00 เมตร ยาว 116 เมตร หนา 0.05 ม. หรือมีพื้นที่รวมกันไม่น้อยกว่า 580 ตร.ม. (2) ตามแบบแปลนของ ทต.แม่เมาะ			200,000			ประชาชนในพื้นที่ ร้อยละ 80 มีความพึงพอใจต่อโครงการก่อสร้างอยู่ในระดับดี	ประชาชนสามารถสัญจรไปมาได้สะดวก	กองช่าง

1. ยุทธศาสตร์การพัฒนาด้านสาธารณสุข - สาธารณูปการ

1.2 แผนงานอุตสาหกรรมและการโยธา

ที่	โครงการ	วัตถุประสงค์	เป้าหมาย (ผลผลิตของโครงการ)	งบประมาณ					ตัวชี้วัด (KPI)	ผลที่คาดว่าจะได้รับ	หน่วยงาน รับผิดชอบหลัก
				2561 (บาท)	2562 (บาท)	2563 (บาท)	2564 (บาท)	2565 (บาท)			
5	โครงการปรับปรุงถนนลาดยางสายบ้านนายผัด ถึงโรงงานปั่นบล็อด บ้านห้วยรากไม้ หมู่ที่ 2	เพื่อให้ประชาชนสามารถสัญจรไปมาได้สะดวก ลดการเกิดอุบัติเหตุทางถนน	(1) โดยการลาดยางถนน ขนาดกว้าง 4.50 เมตร ยาว 1,235 เมตร หนา 0.05 ม. หรือมีพื้นที่รวมกันไม่น้อยกว่า 5,557.50 ตร.ม. (2) ตามแบบแปลนของ ทต.แม่เมาะ			1,900,000			ประชาชนในพื้นที่ ร้อยละ 80 มีความพึงพอใจต่อโครงการก่อสร้างอยู่ในระดับดี	ประชาชนสามารถสัญจรไปมาได้สะดวก	กองช่าง

1. ยุทธศาสตร์การพัฒนาด้านสาธารณูปโภค - สาธารณูปการ

1.2 แผนงานอุตสาหกรรมและการโยธา

ที่	โครงการ	วัตถุประสงค์	เป้าหมาย (ผลผลิตของโครงการ)	งบประมาณ					ตัวชี้วัด (KPI)	ผลที่คาดว่าจะได้รับ	หน่วยงาน รับผิดชอบหลัก
				2561 (บาท)	2562 (บาท)	2563 (บาท)	2564 (บาท)	2565 (บาท)			
6	โครงการก่อสร้างถนนแอสฟัลท์ติกคอนกรีต สายศรีวิบูลย์ทุ่งบ้านห้วยรากไม้ หมู่ที่ 2	เพื่อให้ประชาชนสัญจรไปมาได้สะดวก	(1) โดยทำการก่อสร้างถนน ช่วงที่ 1 ขนาดกว้าง 5.00 เมตร ยาว 294.00 เมตร หนา 0.05 เมตร ช่วงที่ 2 ขนาดกว้าง 4.00 เมตร ยาว 600 เมตร หนา 0.05 เมตร หรือมีพื้นที่รวมกันไม่น้อยกว่า 3,870 ตร.ม. หรือ (2) ตามแบบแปลน ทต.แม่เมาะ			2,200,000			ประชาชนมีเส้นทางสัญจรที่ปลอดภัยขึ้นไม่น้อยกว่าร้อยละ 20	ลดการเกิดอุบัติเหตุจากการสัญจรทางถนน	กองช่าง

1. ยุทธศาสตร์การพัฒนาด้านสาธารณสุข - สาธารณูปการ

1.2 แผนงานอุตสาหกรรมและการโยธา

ที่	โครงการ	วัตถุประสงค์	เป้าหมาย (ผลผลิตของโครงการ)	งบประมาณ					ตัวชี้วัด (KPI)	ผลที่คาดว่าจะได้รับ	หน่วยงาน รับผิดชอบหลัก
				2561 (บาท)	2562 (บาท)	2563 (บาท)	2564 (บาท)	2565 (บาท)			
7	โครงการก่อสร้างถนนคอนกรีตสายบ้านนางอนงค์ จุมปาหลวง บ้านห้วยรากไม้ หมู่ที่ 2	เพื่อให้ประชาชนสามารถสัญจรไปมาได้สะดวก ลดการเกิดอุบัติเหตุทางถนน	(1) โดยทำก่อสร้างถนนคอนกรีต ขนาดกว้าง 4.00 เมตร ยาว 196.00 เมตร หนา 0.15 เมตร หรือมีพื้นที่รวมกันไม่น้อยกว่า 784 เมตร (2) ตามแบบแปลนของ ทต. แม่เมาะ			500,000			ประชาชนในพื้นที่ ร้อยละ 60 มีความพึงพอใจต่อโครงการ อยู่ในระดับดี	ประชาชนสามารถสัญจรไปมาได้สะดวก ลดการเกิดอุบัติเหตุบนท้องถนน	กองช่าง

1. ยุทธศาสตร์การพัฒนาด้านสาธารณสุข - สาธารณูปการ

1.2 แผนงานอุตสาหกรรมและการโยธา

ที่	โครงการ	วัตถุประสงค์	เป้าหมาย (ผลผลิตของโครงการ)	งบประมาณ					ตัวชี้วัด (KPI)	ผลที่คาดว่าจะได้รับ	หน่วยงาน รับผิดชอบหลัก
				2561 (บาท)	2562 (บาท)	2563 (บาท)	2564 (บาท)	2565 (บาท)			
8	โครงการปรับปรุงถนนเดิมสายปากทางเข้าบ้านหลายทุ่ง บ้านทางสูง หมู่ที่ 3	เพื่อซ่อมแซมถนนที่มีปัญหา ให้ประชาชนสามารถสัญจรไปมาได้สะดวก ลดการเกิดอุบัติเหตุทางถนน	(1) โดยทำการรื้อถนนเดิมพร้อมขนทิ้งและก่อสร้างถนนคอนกรีตหนาเฉลี่ย 0.15 เมตร ขนาดกว้าง 5.00 เมตร ยาวประมาณ 500.00 เมตร หรือมีพื้นที่ไม่น้อยกว่า 2,500 ตร.ม. และอื่นๆ หรือ (2) ตามแบบแปลนของ ทต.แม่เมาะ			1,400,000			ประชาชนในพื้นที่ ร้อยละ 80 มีความพึงพอใจต่อโครงการก่อสร้างอยู่ในระดับดี	ประชาชนสามารถสัญจรไปมาได้สะดวก ลดการเกิดอุบัติเหตุทางถนน	กองช่าง

1. ยุทธศาสตร์การพัฒนาด้านสาธารณูปโภค - สาธารณูปการ

1.2 แผนงานอุตสาหกรรมและการโยธา

ที่	โครงการ	วัตถุประสงค์	เป้าหมาย (ผลผลิตของโครงการ)	งบประมาณ					ตัวชี้วัด (KPI)	ผลที่คาดว่าจะได้รับ	หน่วยงาน รับผิดชอบหลัก
				2561 (บาท)	2562 (บาท)	2563 (บาท)	2564 (บาท)	2565 (บาท)			
9	โครงการปรับปรุงถนนเดิมสายบ้านนายยลพันธ์ เกียงแก้ว บ้านทางสูง หมู่ที่ 3	เพื่อก่อสร้างถนนให้ประชาชนสามารถสัญจรไปมาได้สะดวก ลดการเกิดอุบัติเหตุทางถนน	(1) โดยทำการเทคอนกรีตเสริมเหล็กหนาเฉลี่ย 0.15 เมตร ขนาดกว้าง 4.00 เมตร ยาวประมาณ 300.00 เมตร หรือมีพื้นที่ไม่น้อยกว่า 1,200 ตร.ม. และอื่นๆ หรือ (2) ตามแบบแปลนของ ทต.แม่เมาะ			660,000			ประชาชนในพื้นที่ ร้อยละ 60 มีความพึงพอใจต่อโครงการ อยู่ในระดับดี	ประชาชนสามารถสัญจรไปมาได้สะดวก ลดการเกิดอุบัติเหตุบนท้องถนน	กองช่าง

1. ยุทธศาสตร์การพัฒนาด้านสาธารณูปโภค - สาธารณูปการ

1.2 แผนงานอุตสาหกรรมและการโยธา

ที่	โครงการ	วัตถุประสงค์	เป้าหมาย (ผลผลิตของโครงการ)	งบประมาณ					ตัวชี้วัด (KPI)	ผลที่คาดว่าจะได้รับ	หน่วยงาน รับผิดชอบหลัก
				2561 (บาท)	2562 (บาท)	2563 (บาท)	2564 (บาท)	2565 (บาท)			
10	โครงการปรับปรุงถนนเดิม เชื่อม หมู่ที่ 3 ถึง หมู่ที่ 6 (หลังศาลา ห้วยทราย) บ้านทางสูง หมู่ที่ 3	เพื่อก่อสร้างถนนให้ประชาชนสามารถสัญจรไปมาได้สะดวก ลดการเกิดอุบัติเหตุทางถนน	(1) โดยทำการเทคอนกรีตเสริมเหล็กหนาเฉลี่ย 0.15 เมตร ขนาดกว้าง 4.00 เมตร ยาวประมาณ 300.00 เมตร หรือมีพื้นที่ไม่น้อยกว่า 1,200 ตร.ม. และอื่นๆ หรือ (2) รายละเอียดตามแบบแปลนของ ทต.แม่เมาะ			800,000			ประชาชนในพื้นที่ ร้อยละ 60 มีความพึงพอใจต่อโครงการ อยู่ในระดับดี	ประชาชนสามารถสัญจรไปมาได้สะดวก ลดการเกิดอุบัติเหตุบนท้องถนน	กองช่าง

1. ยุทธศาสตร์การพัฒนาด้านสาธารณูปโภค - สาธารณูปการ

1.2 แผนงานอุตสาหกรรมและการโยธา

ที่	โครงการ	วัตถุประสงค์	เป้าหมาย (ผลผลิตของโครงการ)	งบประมาณ					ตัวชี้วัด (KPI)	ผลที่คาดว่าจะได้รับ	หน่วยงาน รับผิดชอบหลัก
				2561 (บาท)	2562 (บาท)	2563 (บาท)	2564 (บาท)	2565 (บาท)			
11	โครงการปรับปรุงถนน สายข้าง บ้านนางอัญชลี ถึงบ้านนางทอง ถิ่น บ้านแม่เมาะสถานี หมู่ที่ 4	เพื่อก่อสร้างถนนให้ประชาชนสามารถสัญจรไปมาได้สะดวก ลดการเกิดอุบัติเหตุทางถนน	(1) โดยการถมปรับพื้นที่ทางเดิม (2) เทคอนกรีตเสริมเหล็ก ขนาดกว้าง 3.00 เมตร ยาว 265.00 เมตร หรือมีพื้นที่รวมกันไม่น้อยกว่า 795.00 ตร.ม. (3) ตามแบบแปลนของ ทต.แม่เมาะ			500,000			ประชาชนในพื้นที่ ร้อยละ 60 มีความพึงพอใจต่อโครงการ อยู่ในระดับดี	ประชาชนสามารถสัญจรไปมาได้สะดวก ลดการเกิดอุบัติเหตุบนท้องถนน	กองช่าง
12	โครงการปรับปรุงถนนคอนกรีตเสริมเหล็ก บ้านผู้ช่วยบุญมี บ้านแม่เมาะสถานี หมู่ที่ 4	เพื่อก่อสร้างถนนให้ประชาชนสามารถสัญจรไปมาได้สะดวก ลดการเกิดอุบัติเหตุทางถนน	(1) โดยการปรับปรุงถนนคอนกรีตเสริมเหล็ก ขนาดกว้าง 3.00 เมตร ยาว 72.00 เมตร หนา 0.15 เมตร หรือมีพื้นที่รวมกันไม่น้อยกว่า 216.00 ตร.ม. (2) ตามแบบแปลนของ ทต.แม่เมาะ			200,000			ประชาชนในพื้นที่ ร้อยละ 60 มีความพึงพอใจต่อโครงการ อยู่ในระดับดี	ประชาชนสามารถสัญจรไปมาได้สะดวก ลดการเกิดอุบัติเหตุบนท้องถนน	กองช่าง

1. ยุทธศาสตร์การพัฒนาด้านสาธารณสุข - สาธารณูปการ

1.2 แผนงานอุตสาหกรรมและการโยธา

ที่	โครงการ	วัตถุประสงค์	เป้าหมาย (ผลผลิตของโครงการ)	งบประมาณ					ตัวชี้วัด (KPI)	ผลที่คาดว่าจะได้รับ	หน่วยงาน รับผิดชอบหลัก
				2561 (บาท)	2562 (บาท)	2563 (บาท)	2564 (บาท)	2565 (บาท)			
13	โครงการปรับปรุงถนนคอนกรีตเสริมเหล็ก สายซอยม่อนต้นเหียง บ้านปางชัย หมู่ที่ 5	เพื่อปรับปรุงถนนให้ประชาชนสามารถสัญจรไปมาได้สะดวก ลดการเกิดอุบัติเหตุทางถนน	(1) โดยทำการเทคอนกรีตเสริมเหล็กผิวจราจร ขนาดกว้าง 4.00 เมตร ยาว 300.00 เมตร หนา 0.15 เมตรหรือมีพื้นที่รวมกันไม่น้อยกว่า 1,200 ตร.ม. หรือ (2) ตามแบบแปลนของ ทต.แม่เมาะ			642,000			ประชาชนในพื้นที่ ร้อยละ 60 มีความพึงพอใจต่อโครงการ อยู่ในระดับดี	ประชาชนสามารถสัญจรไปมาได้สะดวก ลดการเกิดอุบัติเหตุบนท้องถนน	กองช่าง

1. ยุทธศาสตร์การพัฒนาด้านสาธารณสุข - สาธารณูปการ

1.2 แผนงานอุตสาหกรรมและการโยธา

ที่	โครงการ	วัตถุประสงค์	เป้าหมาย (ผลผลิตของโครงการ)	งบประมาณ					ตัวชี้วัด (KPI)	ผลที่คาดว่าจะได้รับ	หน่วยงาน รับผิดชอบหลัก
				2561 (บาท)	2562 (บาท)	2563 (บาท)	2564 (บาท)	2565 (บาท)			
14	โครงการปรับปรุงถนน ซอย 24 บ้านปางชัย หมู่ที่ 5	เพื่อปรับปรุงถนนให้ประชาชนสามารถสัญจรไปมาได้สะดวก ลดการเกิดอุบัติเหตุทางถนน	(1) โดยทำการเทคอนกรีตเสริมเหล็ก ขนาดกว้าง 4.00 เมตร ยาว 96.00 เมตร หนา 0.15 เมตร หรือมีพื้นที่รวมกันไม่น้อยกว่า 384.00 ตร.ม. หรือ (2) ตามแบบแปลนของ ทต.แม่เมาะ			215,000			ประชาชนในพื้นที่ ร้อยละ 60 มีความพึงพอใจต่อโครงการ อยู่ในระดับดี	ประชาชนสามารถสัญจรไปมาได้สะดวก ลดการเกิดอุบัติเหตุบนท้องถนน	กองช่าง
15	โครงการปรับปรุงถนน บ้านปางชัย หมู่ที่ 5	เพื่อปรับปรุงถนนให้ประชาชนสามารถสัญจรไปมาได้สะดวก ลดการเกิดอุบัติเหตุทางถนน	(1) โดยการปรับปรุงถนนเดิมเป็นถนน คสล. จุดที่ 1 ซอย 1 ขนาดผิวจราจร กว้าง 4.00 เมตร ยาว 107.00 เมตร หนา 0.15 เมตร หรือมีพื้นที่ไม่น้อยกว่า 428.00 ตร.ม. จุดที่ 2 ซอย 5 ขนาดผิวจราจร กว้าง 4.00 เมตร ยาว 33.80 เมตร หนา 0.15 เมตร หรือมีพื้นที่ไม่น้อยกว่า 135.20 ตร.ม.พร้อมเรียงหินด้านข้าง หรือ จุดที่ 3 ขนาดผิวจราจร กว้าง 4.00 เมตร ยาว 27 เมตร หนา 0.15 เมตร หรือมีพื้นที่ไม่น้อยกว่า 108 ตร.ม. (2) ตามแบบแปลนของ ทต.แม่เมาะ			500,000			ประชาชนในพื้นที่ ร้อยละ 60 มีความพึงพอใจต่อโครงการ อยู่ในระดับดี	ประชาชนสามารถสัญจรไปมาได้สะดวก ลดการเกิดอุบัติเหตุบนท้องถนน	กองช่าง

1. ยุทธศาสตร์การพัฒนาด้านสาธารณสุข - สาธารณูปการ

1.2 แผนงานอุตสาหกรรมและการโยธา

ที่	โครงการ	วัตถุประสงค์	เป้าหมาย (ผลผลิตของโครงการ)	งบประมาณ					ตัวชี้วัด (KPI)	ผลที่คาดว่าจะได้รับ	หน่วยงาน รับผิดชอบหลัก
				2561 (บาท)	2562 (บาท)	2563 (บาท)	2564 (บาท)	2565 (บาท)			
16	โครงการติดตั้งการ์ดเรลตามถนนสายหลักในหมู่บ้านบ้านปางชัย หมู่ที่ 5	เพื่อลดการอุบัติเหตุบนท้องถนน	(1) โดยการติดตั้งการ์ดเรล ความยาวรวมประมาณ 120.00 เมตร และอื่นๆ หรือ (2) ตามแบบแปลนของ ทต.แม่เมาะ			180,000			ประชาชนในพื้นที่ ร้อยละ 60 มีความพึงพอใจต่อโครงการ อยู่ในระดับดี	ลดการเกิดอุบัติเหตุบนท้องถนน	กองช่าง
17	โครงการปรับปรุงถนน สายบ้านนางแสงหล้า ต๊ะมามล ถึงปากทางสุสานบ้านห้วยคิง บ้านห้วยคิง หมู่ที่ 6	เพื่อปรับปรุงถนนให้ประชาชนสามารถสัญจรไปมาได้สะดวก ลดการเกิดอุบัติเหตุทางถนน	(1) โดยทำการปรับปรุงผิวถนนลาดยางแอสฟัลท์ติกคอนกรีต ขนาดกว้าง 4.00 เมตร ยาว 790.00 เมตร หรือมีพื้นที่รวมกันไม่น้อยกว่า 3,160 ตร.ม. (2) ตามแบบแปลนของ ทต.แม่เมาะ			1,100,000			ประชาชนในพื้นที่ ร้อยละ 60 มีความพึงพอใจต่อโครงการ อยู่ในระดับดี	ประชาชนสามารถสัญจรไปมาได้สะดวก ลดการเกิดอุบัติเหตุบนท้องถนน	กองช่าง
18	โครงการปรับปรุงซ่อมแซมถนนขยายไหล่ทางถนนภายในหมู่บ้าน บ้านห้วยคิง หมู่ที่ 6	เพื่อให้ประชาชนสามารถสัญจรไปมาได้สะดวก ลดการเกิดอุบัติเหตุทางถนน	(1) โดยทำปรับปรุงซ่อมแซมถนนพร้อมขยายไหล่ทาง (2) ตามแบบแปลนของ ทต. แม่เมาะ				1,000,000		ประชาชนในพื้นที่ ร้อยละ 60 มีความพึงพอใจต่อโครงการ อยู่ในระดับดี	ประชาชนสามารถสัญจรไปมาได้สะดวก ลดการเกิดอุบัติเหตุบนท้องถนน	กองช่าง

1. ยุทธศาสตร์การพัฒนาด้านสาธารณสุข - สาธารณูปการ

1.2 แผนงานอุตสาหกรรมและการโยธา

ที่	โครงการ	วัตถุประสงค์	เป้าหมาย (ผลผลิตของโครงการ)	งบประมาณ					ตัวชี้วัด (KPI)	ผลที่คาดว่าจะได้รับ	หน่วยงาน รับผิดชอบหลัก
				2561 (บาท)	2562 (บาท)	2563 (บาท)	2564 (บาท)	2565 (บาท)			
19	โครงการขยายไหล่ถนน ซอยกลางหน้าศูนย์พัฒนาเด็กเล็ก ตำบลแม่เมาะและซอย 1 ล่าง บ้านใหม่แม่เมาะ หมู่ที่ 7	เพื่อขยายไหล่ถนนให้กว้างขึ้น ทำให้สัญจรไปมาได้สะดวก ลดการเกิดอุบัติเหตุทางถนน บรรเทาปัญหาน้ำท่วมขัง	(1) โดยการขยายไหล่ถนน จุดที่ 1 ซอยกลางหน้าศูนย์พัฒนาเด็กเล็ก โดยทำการเทคอนกรีตเสริมเหล็กขยายไหล่ถนน ขนาดกว้าง 2.70 เมตร ยาว 117.00 เมตร หน้า 0.15 เมตร และขนาดกว้าง 1.70 เมตร ยาว 5.00 เมตร หน้า 0.15 เมตร หรือมีพื้นที่รวมกันไม่น้อยกว่า 324.40 ตร.ม. จุดที่ 2 ซอย 1 ล่าง โดยทำการเทคอนกรีตเสริมเหล็กขยายไหล่ถนน ขนาดกว้าง 3.50 เมตร ยาว 150.00 เมตร หน้า 0.15 เมตร หรือมีพื้นที่รวมกันไม่น้อยกว่า 525.00 ตร.ม. หรือ (2) ตามแบบแปลนของ ทต.แม่เมาะ			500,000			ประชาชนในพื้นที่ ร้อยละ 60 มีความพึงพอใจต่อโครงการ อยู่ในระดับดี	ประชาชนสามารถสัญจรไปมาได้สะดวก ลดการเกิดอุบัติเหตุบนท้องถนน บรรเทาปัญหาน้ำท่วมขัง	กองช่าง

1. ยุทธศาสตร์การพัฒนาด้านสาธารณูปโภค - สาธารณูปการ

1.2 แผนงานอุตสาหกรรมและการโยธา

ที่	โครงการ	วัตถุประสงค์	เป้าหมาย (ผลผลิตของโครงการ)	งบประมาณ					ตัวชี้วัด (KPI)	ผลที่คาดว่าจะได้รับ	หน่วยงาน รับผิดชอบหลัก
				2561 (บาท)	2562 (บาท)	2563 (บาท)	2564 (บาท)	2565 (บาท)			
20	โครงการขยายไหล่ทาง พร้อมระบบระบายน้ำ ซอย 6-13 (สายบน) บ้านใหม่ท่าแขก หมู่ที่ 7	เพื่อขยายไหล่ถนนให้กว้างขึ้น ทำให้สัญจรไปมาได้สะดวก ลดการเกิดอุบัติเหตุทางถนน บรรเทาปัญหาน้ำท่วมขัง	(1) เทคอนกรีตเสริมเหล็กขยายไหล่ถนน ขนาดกว้าง 1.00 - 2.00 เมตร ความยาวรวมบ่อพัก 447.00 เมตร หนา 0.15 เมตร หรือมีพื้นที่รวมกันไม่น้อยกว่า 795 ตร.ม. (2) โดยการวางท่อ คสล. มอก ชั้น 3 Ø 0.40 เมตร จำนวน 420.00 ท่อน พร้อมก่อสร้างบ่อพัก คสล. รวมฝาปิด จำนวน 30 บ่อพัก และอื่นๆ หรือ (3) ตามแบบแปลน ทต.แม่เมาะ			1,300,000			ประชาชนในพื้นที่ ร้อยละ 60 มีความพึงพอใจต่อโครงการ อยู่ในระดับดี	ประชาชนสามารถสัญจรไปมาได้สะดวก ลดการเกิดอุบัติเหตุบนท้องถนน บรรเทาปัญหาน้ำท่วมขัง	กองช่าง

1. ยุทธศาสตร์การพัฒนาด้านสาธารณสุข - สาธารณูปการ

1.2 แผนงานอุตสาหกรรมและการโยธา

ที่	โครงการ	วัตถุประสงค์	เป้าหมาย (ผลผลิตของโครงการ)	งบประมาณ					ตัวชี้วัด (KPI)	ผลที่คาดว่าจะได้รับ	หน่วยงาน รับผิดชอบหลัก
				2561 (บาท)	2562 (บาท)	2563 (บาท)	2564 (บาท)	2565 (บาท)			
21	โครงการปรับปรุงถนนสายหลังโรงเรียนอนุบาลแม่เมาะ บ้านแม่เมาะหลวง หมู่ที่ 8	เพื่อให้ประชาชนสามารถสัญจรได้อย่างสะดวก	(1) โดยการรื้อฐานรากถนนเดิมบดอัดใหม่ (2) ทลาคอนกรีตเสริมเหล็ก กว้าง 5.00 เมตร ยาว 40.00 เมตร หนา 0.15 เมตร หรือมีพื้นที่ไม่น้อยกว่า 200 ตร.ม. (3) วางท่อลอดเหลี่ยมคอนกรีตเสริมเหล็ก ขนาดกว้าง 2.00 เมตร สูง 1.50 เมตร ความยาว 18.00 เมตร (4) ตามแบบแปลนของ ทต.แม่เมาะ			486,000			ประชาชนร้อยละ 80 มีความพึงพอใจต่อการใช้ถนน	เพื่อให้ประชาชนมีความสะดวกและปลอดภัยในการใช้ถนน	กองช่าง
22	โครงการก่อสร้างเกาะกลางถนนวัฒนธรรมอำเภอแม่เมาะ (หน้าศาลหลักเมือง) บ้านแม่เมาะหลวง หมู่ที่ 8	เพื่อลดการเกิดอุบัติเหตุและให้เกาะกลางมีความสวยงาม	(1) โดยทำการก่อสร้างคัน คสล. และปูบล็อกคอนกรีต (2) ตามแบบแปลน ทต.แม่เมาะ			1,200,000			ประชาชนมีความพึงพอใจอยู่ในระดับดี	ลดการเกิดอุบัติเหตุและปรับปรุงเกาะกลางให้มีความสวยงาม	กองช่าง (นโยบายฯ)

1. ยุทธศาสตร์การพัฒนาด้านสาธารณสุข - สาธารณูปการ

1.2 แผนงานอุตสาหกรรมและการโยธา

ที่	โครงการ	วัตถุประสงค์	เป้าหมาย (ผลผลิตของโครงการ)	งบประมาณ					ตัวชี้วัด (KPI)	ผลที่คาดว่าจะได้รับ	หน่วยงาน รับผิดชอบหลัก
				2561 (บาท)	2562 (บาท)	2563 (บาท)	2564 (บาท)	2565 (บาท)			
23	โครงการก่อสร้างถนนหินคลุก บดอัดแน่น บ้านนายตอย ชัย ยานนท์ ถึงบ้านลุงฝาย วังโพธิ์ บ้านเมฆะหลวง หมู่ที่ 8 (บ้าน ม่อน)	เพื่อให้ประชาชนสามารถ สัญจรได้อย่างสะดวก	(1) โดยก่อสร้างถนน หินคลุก ขนาดกว้าง 5 เมตร ยาว 565 เมตร หรือมีพื้นที่รวมกันไม่ น้อยกว่า 2,825 ตร.ม. (2) ตามแบบแปลน ทต.แม่เมาะ					2,500,000	ประชาชนร้อยละ 80 มีความ พึงพอใจต่อการ ใช้ถนน	เพื่อให้ ประชาชนมี ความสะดวก และปลอดภัย ในการใช้ถนน	กองช่าง

1. ยุทธศาสตร์การพัฒนาด้านสาธารณสุข - สาธารณูปการ

1.2 แผนงานอุตสาหกรรมและการโยธา

ที่	โครงการ	วัตถุประสงค์	เป้าหมาย (ผลผลิตของโครงการ)	งบประมาณ					ตัวชี้วัด (KPI)	ผลที่คาดว่าจะได้รับ	หน่วยงาน รับผิดชอบหลัก
				2561 (บาท)	2562 (บาท)	2563 (บาท)	2564 (บาท)	2565 (บาท)			
24	โครงการขยายไหล่ถนนสายหลักภายในหมู่บ้าน (จากศาลา 2 ถึงเขตบ้านนาแหมพัฒนา) บ้านเวียงสุวรรณ หมู่ที่ 9	เพื่อขยายไหล่ถนนให้สามารถสัญจรไปมาได้สะดวก ลดการเกิดอุบัติเหตุ	(1) โดยทำการขยายไหล่ถนนคอนกรีตเสริมเหล็ก สายศาลา 2 บ้านเวียงสุวรรณ หมู่ที่ 9 เชื่อมบ้านนาแหมพัฒนา หมู่ที่ 11 ทั้งสองข้างกว้างข้างละ 1.20 เมตร ยาวรวม 2,580 เมตร หนา 0.15 เมตร หรือมีพื้นที่รวมกันไม่น้อยกว่า 3,096 ตร.ม. (2) ตามแบบแปลนของ ทต.แม่เมาะ			1,900,000			ประชาชนร้อยละ 80 มีความพึงพอใจต่อการใช้ถนน	เพื่อให้ประชาชนมีความสะดวกและปลอดภัยในการใช้ถนน	กองช่าง

1. ยุทธศาสตร์การพัฒนาด้านสาธารณสุข - สาธารณูปการ

1.2 แผนงานอุตสาหกรรมและการโยธา

ที่	โครงการ	วัตถุประสงค์	เป้าหมาย (ผลผลิตของโครงการ)	งบประมาณ					ตัวชี้วัด (KPI)	ผลที่คาดว่าจะได้รับ	หน่วยงาน รับผิดชอบหลัก
				2561 (บาท)	2562 (บาท)	2563 (บาท)	2564 (บาท)	2565 (บาท)			
25	โครงการซ่อมแซมถนนทุกสายภายในหมู่บ้าน บ้านใหม่มงคล หมู่ที่ 10	เพื่อซ่อมแซมถนนให้สามารถสัญจรไปมาได้สะดวก ลดการเกิดอุบัติเหตุ	(1) โดยซ่อมผิวที่ชำรุดโดยปูแอสฟัลต์ติกคอนกรีต พื้นที่ไม่น้อยกว่า 1,200 ตารางเมตร หรือ (2) ตามแบบแปลนของ ทต.แม่เมาะ				400,000		ประชาชนในพื้นที่ ร้อยละ 60 มีความพึงพอใจต่อโครงการ อยู่ในระดับดี	ประชาชนสามารถสัญจรไปมาได้สะดวก ลดการเกิดอุบัติเหตุบนท้องถนน	กองช่าง
26	โครงการปรับปรุงถนนสายหลังคาปนสถานเทศบาลตำบลแม่เมาะ บ้านนาแวมพัฒนา หมู่ที่ 11	เพื่อปรับปรุงถนนให้สามารถสัญจรไปมาได้สะดวก ลดการเกิดอุบัติเหตุ	(1) ขนาดกว้าง 4.50 เมตร ยาว 168.00 เมตร หนา 0.05 เมตร หรือมีพื้นที่ไม่น้อยกว่า 756 ตร.ม. (2) ตามแบบแปลนของ ทต.แม่เมาะ					260,000	ประชาชนในพื้นที่ ร้อยละ 60 มีความพึงพอใจต่อโครงการ อยู่ในระดับดี	ประชาชนสามารถสัญจรไปมาได้สะดวก ลดการเกิดอุบัติเหตุบนท้องถนน	กองช่าง
27	โครงการซ่อมแซมผิวถนนภายในหมู่บ้าน (โซน 1-3) บ้านเวียงหงส์ล้านนา หมู่ที่ 12	เพื่อปรับปรุงซ่อมแซมผิวถนนให้มีความปลอดภัยสามารถสัญจรไปมาได้สะดวก	(1) โดยการซ่อมแซมผิวถนนที่ชำรุดภายในหมู่บ้าน หรือ (2) ตามแบบแปลนของ ทต.แม่เมาะ			1,000,000			ประชาชนในพื้นที่ ร้อยละ 60 มีความพึงพอใจต่อโครงการ อยู่ในระดับดี	ประชาชนสามารถสัญจรไปมาได้สะดวก ลดการเกิดอุบัติเหตุบนท้องถนน	กองช่าง

1. ยุทธศาสตร์การพัฒนาด้านสาธารณสุข - สาธารณูปการ

1.2 แผนงานอุตสาหกรรมและการโยธา

ที่	โครงการ	วัตถุประสงค์	เป้าหมาย (ผลผลิตของโครงการ)	งบประมาณ					ตัวชี้วัด (KPI)	ผลที่คาดว่าจะได้รับ	หน่วยงาน รับผิดชอบหลัก
				2561 (บาท)	2562 (บาท)	2563 (บาท)	2564 (บาท)	2565 (บาท)			
28	โครงการก่อสร้างฟุตบาท พร้อมโคมไฟส่องสว่างถนนสายบน ตั้งแต่แยกโรงพยาบาลถึงถนนซอย 13 หมู่ที่ 7	เพื่อความปลอดภัยในเส้นทางเท้าของประชาชนที่ใช้สัญจร	(1) โดยทำการก่อสร้างฟุตบาทขนาดกว้าง 2.00 เมตร ยาว 1,005.00 เมตร พร้อมติดตั้งโคมไฟส่องสว่าง หรือ (2) ตามแบบแปลน ทต.แม่เมาะ			5,450,000			ผู้ใช้บริการร้อยละ 80 มีความพึงพอใจ	ประชาชนมีสถานที่ที่ปลอดภัยเหมาะสม	กองช่าง (นโยบายฯ)
29	โครงการขยายถนนและก่อสร้างทางเท้าถนนสายข้างธนาคารออมสิน (หน้าอำเภอแม่เมาะ)	เพื่อให้ประชาชนและคนเดินทางมีความปลอดภัยทางถนน	(1) โดยการก่อสร้างฟุตบาทและวางบล็อกคอนกรีตพร้อมขยายไหล่ทาง และอื่นๆ (2) ตามแบบแปลน ทต.แม่เมาะ			2,800,000			ประชาชนร้อยละ 80 ที่ใช้ถนนและทางเท้ามีความพึงพอใจอยู่ในระดับดี	ประชาชนและคนเดินทางเท้ามีความปลอดภัยทางถนน	กองช่าง (นโยบายฯ)

1. ยุทธศาสตร์การพัฒนาด้านสาธารณสุข - สาธารณูปการ

1.2 แผนงานอุตสาหกรรมและการโยธา

ที่	โครงการ	วัตถุประสงค์	เป้าหมาย (ผลผลิตของโครงการ)	งบประมาณ					ตัวชี้วัด (KPI)	ผลที่คาดว่าจะได้รับ	หน่วยงาน รับผิดชอบหลัก
				2561 (บาท)	2562 (บาท)	2563 (บาท)	2564 (บาท)	2565 (บาท)			
30	โครงการติดตั้งไฟจราจร ป้ายจราจร งานตีเส้นจราจร งานติดตั้ง Guard Rail	เพื่อลดอุบัติเหตุ เพิ่มความปลอดภัยในการสัญจรของประชาชนและผู้ใช้ถนน	(1) ถนนสายหลักของตำบล (2) จุดเสี่ยงและเกิดอุบัติเหตุบ่อยครั้ง หรือ (3) ตามแบบแปลน ทต.แม่เมาะ			500,000	500,000	500,000	อุบัติเหตุลดลงจากการใช้ถนนร้อยละ 50	การคมนาคมสัญจรมีความปลอดภัย ลดการเกิดอุบัติเหตุ	กองช่าง
31	โครงการก่อสร้างเวทีพร้อมห้องเก็บของ บ้านห้วยเป็ด หมู่ที่ 1	เพื่อให้หมู่บ้านมีสถานที่สำหรับจัดกิจกรรมต่างๆ และมีสถานที่เก็บวัสดุครุภัณฑ์ของหมู่บ้าน	(1) โดยทำการก่อสร้างอาคาร ขนาดกว้าง 12.00 เมตร ยาวประมาณ 15.00 เมตร และอื่นๆ หรือ (2) ตามแบบแปลน ทต.แม่เมาะ		1,200,000				ประชาชนในหมู่บ้าน ร้อยละ 80 มีความพึงพอใจต่อโครงการก่อสร้าง	หมู่บ้านมีสถานที่สำหรับจัดกิจกรรมและเก็บของวัสดุครุภัณฑ์ต่างๆ ได้อย่างเหมาะสม	กองช่าง
32	โครงการก่อสร้างลานอเนกประสงค์รอบอาคารศสมช. บ้านห้วยเป็ด หมู่ที่ 1	เพื่อให้หมู่บ้านมีสถานที่จัดกิจกรรมและกิจกรรมของกลุ่มสาธารณสุขมูลฐาน	(1) เทลาคอนกรีต มีพื้นที่ไม่น้อยกว่า 240 ตร.ม. หนาเฉลี่ย 0.15 เมตร และอื่นๆ หรือ (2) ตามแบบแปลน ทต.แม่เมาะ		150,000				ประชาชนร้อยละ 80 มีความพึงพอใจต่อโครงการระดับดี	ประชาชนมีสถานที่สำหรับจัดกิจกรรมของหมู่บ้าน	กองช่าง

1. ยุทธศาสตร์การพัฒนาด้านสาธารณสุข - สาธารณูปการ

1.2 แผนงานอุตสาหกรรมและการโยธา

ที่	โครงการ	วัตถุประสงค์	เป้าหมาย (ผลผลิตของโครงการ)	งบประมาณ					ตัวชี้วัด (KPI)	ผลที่คาดว่าจะได้รับ	หน่วยงาน รับผิดชอบหลัก
				2561 (บาท)	2562 (บาท)	2563 (บาท)	2564 (บาท)	2565 (บาท)			
33	โครงการก่อสร้างทางเดินรอบสนามกีฬาประจำหมู่บ้าน บ้านห้วยเป็ด หมู่ที่ 1	เพื่อให้ประชาชนในหมู่บ้านมีสถานที่สำหรับพักผ่อนหย่อนใจและเดินออกกำลังกาย	(1) โดยทำการก่อสร้างทางเดินคอนกรีตเสริมเหล็กหนาเฉลี่ย 0.15 เมตร ขนาดกว้างประมาณ 3.00 เมตร ยาวประมาณ 250.00 เมตร หรือมีพื้นที่ไม่น้อยกว่า 750.00 เมตร และอื่นๆ หรือ (2) ตามแบบแปลนของ ทต.แม่เมาะ			420,000			ประชาชนในพื้นที่ ร้อยละ 80 มีความพึงพอใจต่อโครงการอยู่ในระดับดี	ประชาชนมีพื้นที่สำหรับพักผ่อนหย่อนใจและออกกำลังกาย	กองช่าง
34	โครงการปรับปรุงอาคาร ศสมช. บ้านห้วยเป็ด หมู่ที่ 1	เพื่อให้ประชาชนมีสถานที่ดำเนินกิจกรรมได้อย่างสะดวก	(1) โดยทำการติดตั้งฝ้าเพดาน ทูบผนังเดิมภายในอาคาร และอื่นๆ หรือ (2) ตามแบบแปลนของ ทต.แม่เมาะ			400,000			ประชาชนในพื้นที่ ร้อยละ 80 มีความพึงพอใจต่อโครงการอยู่ในระดับดี	ประชาชนมีสถานที่ดำเนินกิจกรรมได้อย่างสะดวก	กองช่าง

1. ยุทธศาสตร์การพัฒนาด้านสาธารณสุข - สาธารณูปการ

1.2 แผนงานอุตสาหกรรมและการโยธา

ที่	โครงการ	วัตถุประสงค์	เป้าหมาย (ผลผลิตของโครงการ)	งบประมาณ					ตัวชี้วัด (KPI)	ผลที่คาดว่าจะได้รับ	หน่วยงาน รับผิดชอบหลัก
				2561 (บาท)	2562 (บาท)	2563 (บาท)	2564 (บาท)	2565 (บาท)			
35	โครงการก่อสร้างห้องน้ำ สาธารณะประจำหมู่บ้าน บ้าน ห้วยรากไม้ หมู่ที่ 2	เพื่อให้ประชาชนมีห้องน้ำ ไว้ใช้บริการ	(1) ก่อสร้างห้องน้ำ ขนาดกว้าง 3.00 เมตร ยาว 8.00 เมตร หรือ มีพื้นที่ใช้สอยรวมกัน ไม่น้อยกว่า 24.00 ตร.ม. และอื่นๆ (2) ตามแบบแปลน ทต. แม่เมาะ			500,000			ประชาชนที่ใช้ บริการห้องน้ำ ร้อยละ 60 มี ความพึงพอใจ ต่อโครงการ ก่อสร้าง	ประชาชนใน หมู่บ้านมี ห้องน้ำไว้ใช้ บริการ	กองช่าง
36	โครงการก่อสร้างห้องเก็บของ อาคาร ศสมช. บ้านห้วยรากไม้ หมู่ที่ 2	เพื่อให้สถานที่จัดเก็บวัสดุ อุปกรณ์อย่างเป็นระเบียบ	(1) ขนาดกว้าง 6 เมตร ยาว 10 เมตร หรือมีพื้นที่ใช้สอย รวมกันไม่น้อยกว่า 60 ตร.ม. (2) ตามแบบ แปลน ทต.แม่เมาะ				600,000		ประชาชนใน หมู่บ้าน ร้อยละ 80 มีความพึง พอใจอยู่ใน ระดับดี	มีสถานที่ สำหรับจัดเก็บ ของเป็น ระเบียบและ เหมาะสม	กองช่าง
37	โครงการก่อสร้างรั้วรอบสนาม กีฬา บ้านห้วยรากไม้ หมู่ที่ 2	เพื่อให้สถานที่มีความ เหมาะสมในการใช้งาน	(1) ความยาวรั้ว 500 เมตร (2) ตามแบบ แปลน ทต.แม่เมาะ				1,500,000		ประชาชนใน หมู่บ้าน ร้อยละ 80 มีความพึง พอใจอยู่ใน ระดับดี	สถานที่มีความ เหมาะสมใน การใช้งาน	กองช่าง

1. ยุทธศาสตร์การพัฒนาด้านสาธารณสุข - สาธารณูปการ

1.2 แผนงานอุตสาหกรรมและการโยธา

ที่	โครงการ	วัตถุประสงค์	เป้าหมาย (ผลผลิตของโครงการ)	งบประมาณ					ตัวชี้วัด (KPI)	ผลที่คาดว่าจะได้รับ	หน่วยงาน รับผิดชอบหลัก
				2561 (บาท)	2562 (บาท)	2563 (บาท)	2564 (บาท)	2565 (บาท)			
38	โครงการต่อเติมอาคารโรงน้ำดื่มบ้านห้วยรอกไม้ หมู่ที่ 2	เพื่อให้อาคารโรงน้ำดื่มมีความเหมาะสมในการใช้งาน	(1) ขนาดกว้าง 7 เมตร ยาว 8 เมตร หรือมีพื้นที่ใช้สอยไม่น้อยกว่า 56 ตร.ม. (2) ตามแบบแปลน ทต.แม่เมาะ				550,000		ประชาชนในหมู่บ้าน ร้อยละ 80 มีความพึงพอใจอยู่ในระดับดี	โรงน้ำดื่มมีความเหมาะสมในการใช้งาน	กองช่าง
39	โครงการก่อสร้างอาคารศูนย์สาธารณสุขมูลฐานประจำหมู่บ้าน บ้านทางสูง หมู่ที่ 3	เพื่อให้มีศูนย์บริการทางสาธารณสุขที่ดี	(1) รื้อถอนอาคารเดิม (2) ก่อสร้างอาคารกว้าง 10.00 เมตร ยาว 20.00 เมตร จำนวน 1 หลัง (3) อื่นๆ หรือ (4) ตามแบบแปลน ทต.แม่เมาะ	3,000,000					ประชาชนในหมู่บ้าน ร้อยละ 80 มีความพึงพอใจอยู่ในระดับดี	มีสถานที่สำหรับบริการสาธารณสุขที่ดีขึ้น	กองช่าง

1. ยุทธศาสตร์การพัฒนาด้านสาธารณูปโภค - สาธารณูปการ

1.2 แผนงานอุตสาหกรรมและการโยธา

ที่	โครงการ	วัตถุประสงค์	เป้าหมาย (ผลผลิตของโครงการ)	งบประมาณ					ตัวชี้วัด (KPI)	ผลที่คาดว่าจะได้รับ	หน่วยงาน รับผิดชอบหลัก
				2561 (บาท)	2562 (บาท)	2563 (บาท)	2564 (บาท)	2565 (บาท)			
40	โครงการติดตั้งระบบไฟฟ้าฉาบ ปนสถานบ้านทางสูง พร้อม ก่อสร้างรั้วและถังเก็บน้ำ บ้าน ทางสูง หมู่ที่ 3	เพื่อให้ฌาปนกิจสถาน พร้อมใช้งานอย่างความ เหมาะสม ได้มาตรฐาน	(1) โดยทำการ ก่อสร้างรั้วลวดหนาม พร้อมประตู ความยาว รวม 700.00 เมตร (2) ติดตั้งระบบไฟฟ้า ภายในอาคาร พร้อม เดินสายไฟฟ้าเข้า อาคาร ติดตั้งพัดลม (3) ก่อสร้างถังเก็บ น้ำฝน ขนาดฐานกว้าง 1.50 เมตร ยาว 3.00 เมตร และอื่นๆ หรือ (4) ตามแบบแปลน ของ ทต.แม่เมาะ		550,000				ประชาชนใน หมู่บ้าน ร้อยละ 60 มีความพึง พอใจต่อ โครงการก่อสร้าง	ฌาปนกิจ สถานของ หมู่บ้าน พร้อม ใช้งานอย่าง เหมาะสม ได้ มาตรฐาน	กองช่าง

1. ยุทธศาสตร์การพัฒนาด้านสาธารณสุขปโคค - สาธารณูปการ

1.2 แผนงานอุตสาหกรรมและการโยธา

ที่	โครงการ	วัตถุประสงค์	เป้าหมาย (ผลผลิตของโครงการ)	งบประมาณ					ตัวชี้วัด (KPI)	ผลที่คาดว่าจะได้รับ	หน่วยงาน รับผิดชอบหลัก
				2561 (บาท)	2562 (บาท)	2563 (บาท)	2564 (บาท)	2565 (บาท)			
41	โครงการปรับปรุงอาคาร อเนกประสงค์ บ้านแม่เมาะสถานี หมู่ที่ 4	เพื่อให้ประชาชนมีสถานที่ ใช้จัดกิจกรรมได้อย่าง เหมาะสม	(1) ยกกระดานโครง หลังคา (2) ปู กระเบื้องบริเวณ อาคารอเนกประสงค์ (3) ติดตั้งผนังโครง เหล็ก และอื่นๆ หรือ (4) ตามแบบแปลน ของ ทต.แม่เมาะ		500,000				ประชาชนร้อยละ 80 มีความ พึงพอใจต่อ โครงการระดับดี	ประชาชนมี สถานที่จัด กิจกรรมอย่าง เหมาะสม	กองช่าง
42	โครงการปรับปรุงต่อเติมอาคาร ผู้สูงอายุ บ้านแม่เมาะสถานี หมู่ที่ 4	เพื่อให้ผู้สูงอายุและ ประชาชนในหมู่บ้าน มี สถานที่จัดกิจกรรมได้ อย่างเหมาะสม	(1) โดยการต่อเติม อาคาร (2) เปลี่ยน วัสดุผนังหลังคา (3) ติดตั้งผนังกระจก อลูมิเนียม (4) อื่นๆ หรือ (5) ตามแบบ แปลน ทต.แม่เมาะ		500,000				ผู้สูงอายุและ ประชาชนใน หมู่บ้าน ร้อยละ 60 มีความพึง พอใจต่อ โครงการอยู่ใน ระดับดี	ผู้สูงอายุและ ประชาชนใน หมู่บ้าน มี สถานที่จัด กิจกรรมได้ อย่างเหมาะสม	กองช่าง

1. ยุทธศาสตร์การพัฒนาด้านสาธารณสุข - สาธารณูปการ

1.2 แผนงานอุตสาหกรรมและการโยธา

ที่	โครงการ	วัตถุประสงค์	เป้าหมาย (ผลผลิตของโครงการ)	งบประมาณ					ตัวชี้วัด (KPI)	ผลที่คาดว่าจะได้รับ	หน่วยงาน รับผิดชอบหลัก
				2561 (บาท)	2562 (บาท)	2563 (บาท)	2564 (บาท)	2565 (บาท)			
43	โครงการเทศบาลนครศรีธรรมะเหล็ก บริเวณประปาหมู่บ้าน บ้านเกาะสถานี หมู่ที่ 4	เพื่อให้การดำเนินงานประปาเป็นอย่างมีประสิทธิภาพและสะดวก	(1) โดยการเทศบาลนครศรีธรรมะเหล็ก มีพื้นที่รวมกันไม่น้อยกว่า 706.08 ตร.ม. และอื่นๆ (2) ตามแบบแปลนของ ทต.แม่เกาะ			380,000			ประชาชนในหมู่บ้านมีความพึงพอใจต่อโครงการอยู่ในระดับดี	การดำเนินงานประปาเป็นอย่างมีประสิทธิภาพและสะดวก	กองช่าง
44	โครงการปรับปรุงต่อเติมอาคารอเนกประสงค์ บ้านเกาะสถานี หมู่ที่ 4	เพื่อให้มีสถานที่เก็บของให้เป็นระเบียบเรียบร้อย	(1) โดยทำการต่อเติมห้องเก็บของอาคารอเนกประสงค์ และอื่นๆ (2) ตามแบบแปลนของ ทต.แม่เกาะ			400,000			ประชาชนมีความพึงพอใจต่อโครงการก่อสร้าง ร้อยละ 80	มีสถานที่สำหรับจัดเก็บของเป็นระเบียบและเหมาะสม	กองช่าง

1. ยุทธศาสตร์การพัฒนาด้านสาธารณูปโภค - สาธารณูปการ

1.2 แผนงานอุตสาหกรรมและการโยธา

ที่	โครงการ	วัตถุประสงค์	เป้าหมาย (ผลผลิตของโครงการ)	งบประมาณ					ตัวชี้วัด (KPI)	ผลที่คาดว่าจะได้รับ	หน่วยงาน รับผิดชอบหลัก
				2561 (บาท)	2562 (บาท)	2563 (บาท)	2564 (บาท)	2565 (บาท)			
45	โครงการก่อสร้างหลังคาโดม คลุมลานอเนกประสงค์ บริเวณ หน้าศาลเจ้าพ่อขุนโต บ้านเมาะ สถานี หมู่ที่ 4	เพื่อให้ประชาชนมีสถานที่ ใช้จัดกิจกรรมได้อย่าง เหมาะสม	(1) โดยก่อสร้าง อาคาร ขนาดกว้าง 15.00 เมตร ยาว 20.00 เมตร หรือมี พื้นที่รวมกันไม่น้อย กว่า 300 ตร.ม. จำนวน 1 หลัง (2) ตามแบบแปลนของ ทต.แม่เมาะ				1,700,000		ประชาชนร้อยละ 80 มีความ พึงพอใจต่อ โครงการระดับดี	ประชาชนมี สถานที่จัด กิจกรรมอย่าง เหมาะสม	กองช่าง
46	โครงการสร้างอาคารฌาปน สถาน บ้านปางชัย หมู่ที่ 5	เพื่อให้มีสถานที่เก็บของ ให้เป็นระเบียบเรียบร้อย	(1) โดยก่อสร้างอาคาร ขนาดกว้าง 11 เมตร ยาว 20 เมตร สูง 1 ชั้น (2) ตามแบบ แปลน ทต.แม่เมาะ	2,000,000					ประชาชนมีความพึงพอใจ ต่อโครงการ ก่อสร้าง ร้อยละ 80	มีสถานที่ สำหรับจัดเก็บ ของเป็น ระเบียบและ เหมาะสม	กองช่าง

1. ยุทธศาสตร์การพัฒนาด้านสาธารณูปโภค - สาธารณูปการ

1.2 แผนงานอุตสาหกรรมและการโยธา

ที่	โครงการ	วัตถุประสงค์	เป้าหมาย (ผลผลิตของโครงการ)	งบประมาณ					ตัวชี้วัด (KPI)	ผลที่คาดว่าจะได้รับ	หน่วยงาน รับผิดชอบหลัก
				2561 (บาท)	2562 (บาท)	2563 (บาท)	2564 (บาท)	2565 (บาท)			
47	โครงการต่อเติมศาลาฌาปนสถาน บ้านปางชัย หมู่ที่ 5	เพื่อให้ประชาชนมีสถานที่ใช้จัดกิจกรรมได้อย่างเหมาะสม	(1) โดยทำการต่อเติมศาลาฌาปนสถาน ขนาดกว้าง 7.00 เมตร ยาว 16.00 เมตร สูง 3.20 เมตร (2) เทคอนกรีตเสริมเหล็กพื้น ขนาดกว้าง 4.56 - 5.85 เมตร ยาว 16.90 เมตร หนา 0.15 เมตร หรือมีพื้นที่ไม่น้อยกว่า 88.00 ตร.ม. (3) เจาะช่องผนังอาคารเดิม ขนาดกว้าง 2.60 เมตร สูง 1.80 เมตร จำนวน 2 ช่อง (4) ตามแบบแปลนของ ทต.แม่เมาะ			500,000			ประชาชนร้อยละ 80 มีความพึงพอใจต่อโครงการระดับดี	ประชาชนมีสถานที่จัดกิจกรรมอย่างเหมาะสม	กองช่าง

1. ยุทธศาสตร์การพัฒนาด้านสาธารณสุข - สาธารณูปการ

1.2 แผนงานอุตสาหกรรมและการโยธา

ที่	โครงการ	วัตถุประสงค์	เป้าหมาย (ผลผลิตของโครงการ)	งบประมาณ					ตัวชี้วัด (KPI)	ผลที่คาดว่าจะได้รับ	หน่วยงาน รับผิดชอบหลัก
				2561 (บาท)	2562 (บาท)	2563 (บาท)	2564 (บาท)	2565 (บาท)			
48	โครงการก่อสร้างอาคาร อเนกประสงค์พร้อมเวที บ้าน ปงชัย หมู่ที่ 5	เพื่อให้หมู่บ้านมีสถานที่ สำหรับจัดกิจกรรมต่างๆ	(1) โดยก่อสร้าง อาคาร ขนาดกว้าง 24.00 เมตร ยาว 40.00 เมตร สูง 6.00 เมตร พร้อมเวที หรือ (2) ตามแบบแปลน ของ ทต.แม่เมาะ					3,600,000	ประชาชนใน หมู่บ้าน ร้อยละ 80 มีความพึง พอใจต่อโครงการ	หมู่บ้านมี สถานที่สำหรับ จัดกิจกรรมได้ อย่างเหมาะสม	กองช่าง
49	โครงการปรับปรุงต่อเติมอาคาร อเนกประสงค์และห้องชมรม ผู้สูงอายุ บ้านห้วยคิง หมู่ที่ 6	เพื่อให้ประชาชนและ ผู้สูงอายุ มีสถานที่สำหรับ จัดกิจกรรมของหมู่บ้าน อย่างเหมาะสม	(1) โดยการต่อเติม อาคาร (2) วางระบบ ประปา (3) ปรับปรุง ห้องชมรมผู้สูงอายุ (4) อื่นๆ หรือ (5) ตาม แบบแปลนของ ทต.แม่ เมาะ		300,000				ประชาชนใน หมู่บ้าน ร้อยละ 80 มีความพึง พอใจต่อโครงการ	ประชาชนและ ผู้สูงอายุ มี สถานที่สำหรับ จัดกิจกรรม ของหมู่บ้าน อย่างเหมาะสม	กองช่าง
50	โครงการปรับปรุงอาคาร เครื่องครัวแม่บ้าน บ้านห้วยคิง หมู่ที่ 6	เพื่อให้มีสถานที่เก็บของ ให้เป็นระเบียบเรียบร้อย	(1) โดยทำการกั้น กระจกอลูมิเนียม (2) เปลี่ยนวัสดุผนังหลังคา และ อื่นๆ (3) ตาม แบบแปลนของ ทต.แม่ เมาะ			400,000			ประชาชนมี ความพึงพอใจ ต่อโครงการ ก่อสร้าง ร้อยละ 80	มีสถานที่ สำหรับจัดเก็บ ของเป็น ระเบียบและ เหมาะสม	กองช่าง

1. ยุทธศาสตร์การพัฒนาด้านสาธารณสุข - สาธารณูปการ

1.2 แผนงานอุตสาหกรรมและการโยธา

ที่	โครงการ	วัตถุประสงค์	เป้าหมาย (ผลผลิตของโครงการ)	งบประมาณ					ตัวชี้วัด (KPI)	ผลที่คาดว่าจะได้รับ	หน่วยงาน รับผิดชอบหลัก
				2561 (บาท)	2562 (บาท)	2563 (บาท)	2564 (บาท)	2565 (บาท)			
51	โครงการปรับปรุงอาคาร อเนกประสงค์ บ้านห้วยคิง หมู่ที่ 6	เพื่อความปลอดภัยของ ชีวิตและทรัพย์สินของ ทางหมู่บ้านและสามารถ จัดกิจกรรมได้อย่าง เหมาะสม	(1) โดยทำการต่อเติม ด้านข้างอาคาร ขนาด กว้าง 4.20 เมตร ยาว 9.50 เมตร และอื่นๆ (2) ตามแบบแปลน ของ ทต.แม่เมาะ			500,000			ประชาชนมี ความพึงพอใจ ต่อโครงการ ก่อสร้าง ร้อยละ 80	มีการป้องกัน ทรัพย์สินของ ทางหมู่บ้าน และมีสถานที่ จัดกิจกรรมได้ อย่างเหมาะสม	กองช่าง
52	โครงการปรับปรุงอาคาร อเนกประสงค์ บ้านห้วยคิง หมู่ที่ 6	เพื่อป้องกันทรัพย์สินของ ทางหมู่บ้าน	(1) โดยทำการ ปรับปรุงอาคาร ขนาด กว้าง 9.00 เมตร ยาว 18.00 เมตร จำนวน 1 หลัง (2) อื่นๆ (3) ตามแบบแปลนของ ทต.แม่เมาะ			220,000			ประชาชนมี ความพึงพอใจ ต่อโครงการ ก่อสร้าง ร้อยละ 80	ทรัพย์สินของ ทางหมู่บ้านมี รักษาความ ปลอดภัย	กองช่าง
53	โครงการปรับปรุงซ่อมแซม อาคารมาปนสถานบ้านห้วยคิง หมู่ที่ 6	เพื่อให้ประชาชนสามารถ สัญจรไปมาได้สะดวก ลด การเกิดอุบัติเหตุทางถนน	(1) โดยทำการ ปรับปรุงซ่อมแซม อาคาร 1 หลัง (2) ตามแบบแปลนของ ทต. แม่เมาะ			1,000,000			ประชาชนใน พื้นที่ ร้อยละ 60 มีความพึง พอใจต่อ โครงการ อยู่ใน ระดับดี	ประชาชนมี สถานที่ สำหรับ ประกอบ กิจกรรมได้ อย่างเหมาะสม	กองช่าง

1. ยุทธศาสตร์การพัฒนาด้านสาธารณสุข - สาธารณูปการ

1.2 แผนงานอุตสาหกรรมและการโยธา

ที่	โครงการ	วัตถุประสงค์	เป้าหมาย (ผลผลิตของโครงการ)	งบประมาณ					ตัวชี้วัด (KPI)	ผลที่คาดว่าจะได้รับ	หน่วยงาน รับผิดชอบหลัก
				2561 (บาท)	2562 (บาท)	2563 (บาท)	2564 (บาท)	2565 (บาท)			
54	โครงการก่อสร้างอาคารฌาปนสถานบ้านห้วยคิง หมู่ที่ 6	เพื่อให้ประชาชนสามารถสัญจรไปมาได้สะดวก ลดการเกิดอุบัติเหตุทางถนน	(1) โดยทำการก่อสร้างอาคาร 1 หลัง (2) ตามแบบแปลนของ ทต. แม่เมาะ			1,500,000			ประชาชนในพื้นที่ ร้อยละ 60 มีความพึงพอใจต่อโครงการ อยู่ในระดับดี	ประชาชนมีสถานที่สำหรับประกอบกิจกรรมได้อย่างเหมาะสม	กองช่าง
55	โครงการเทลานคอนกรีต ตลาด SML บ้านใหม่ท่าแม่ หมู่ที่ 7	เพื่อให้ประชาชนมีสถานที่ใช้จัดกิจกรรมได้อย่างเหมาะสม	(1) ขนาดกว้าง 9.00 เมตร ยาว 30.00 เมตร หน้า 0.15 ตร.ม. (2) ขนาดกว้าง 10.00 เมตร ยาว 37.00 เมตร หน้า 0.15 ตร.ม. (3) ขนาดกว้าง 7.00 เมตร ยาว 22.00 เมตร หน้า 0.15 ตร.ม. (4) ขนาดกว้าง 5.00 เมตร ยาว 20.50 เมตร หน้า 0.15 ตร.ม. (5) ตามแบบแปลน ทต.แม่เมาะ	483,000					ประชาชนมีความพึงพอใจต่อโครงการก่อสร้าง ร้อยละ 80	มีสถานที่สำหรับจัดกิจกรรม	กองช่าง

1. ยุทธศาสตร์การพัฒนาด้านสาธารณสุขปโคค - สาธารณูปการ

1.2 แผนงานอุตสาหกรรมและการโยธา

ที่	โครงการ	วัตถุประสงค์	เป้าหมาย (ผลผลิตของโครงการ)	งบประมาณ					ตัวชี้วัด (KPI)	ผลที่คาดว่าจะได้รับ	หน่วยงาน รับผิดชอบหลัก
				2561 (บาท)	2562 (บาท)	2563 (บาท)	2564 (บาท)	2565 (บาท)			
56	โครงการก่อสร้างห้องน้ำ สาธารณะ บริเวณอาคาร ซอย 1 บ้านใหม่ท่าแฉลบ หมู่ที่ 7	เพื่อให้มีห้องน้ำไว้สำหรับ บริการประชาชนและผู้มา ใช้บริการ	(1) ก่อสร้างห้องน้ำ สาธารณะ ขนาดกว้าง 4.00 เมตร ยาว 9.20 เมตร สูง 3.00 เมตร จำนวน 1 หลัง หรือ (2) ตามแบบแปลน ของ ทต.แม่เมาะ		600,000				ประชาชนที่มา ใช้บริการ ร้อย ละ 80 มีความ พึงพอใจที่ดีต่อ ห้องน้ำ	ประชาชนมี ห้องน้ำไว้ ให้บริการ ประชาชน	กองช่าง (นโยบายฯ)
57	โครงการก่อสร้างจุดทิ้งขยะ สาธารณะ บ้านใหม่ท่าแฉลบ หมู่ ที่ 7	เพื่อให้ประชาชนมีที่ สำหรับทิ้งและกำจัดขยะ ที่ถูกต้องและเหมาะสม	(1) โดยทำการ ก่อสร้างจุดทิ้งขยะ สาธารณะ (จำนวน 3 จุด ได้แก่ ตลาด SML, ศูนย์เรียนรู้ฯ ม.7, ซอย 8 (บน))ขนาด กว้าง 3.00 เมตร ยาว 6.00 เมตร จำนวน 3 จุด หรือ (2) ตาม แบบแปลน ทต.แม่เมาะ			450,000			ประชาชนใน พื้นที่ ร้อยละ 80 มีความพึง พอใจต่อ โครงการอยู่ใน ระดับดี	ประชาชนมีที่ สำหรับทิ้งและ กำจัดขยะที่ ถูกต้องและ เหมาะสม	กองช่าง

1. ยุทธศาสตร์การพัฒนาด้านสาธารณสุข - สาธารณูปการ

1.2 แผนงานอุตสาหกรรมและการโยธา

ที่	โครงการ	วัตถุประสงค์	เป้าหมาย (ผลผลิตของโครงการ)	งบประมาณ					ตัวชี้วัด (KPI)	ผลที่คาดว่าจะได้รับ	หน่วยงาน รับผิดชอบหลัก
				2561 (บาท)	2562 (บาท)	2563 (บาท)	2564 (บาท)	2565 (บาท)			
58	โครงการก่อสร้างบ่อทำปุ๋ยหมักจากขยะอินทรีย์ บ้านใหม่นาแวม หมู่ที่ 7	เพื่อเป็นสถานที่สำหรับจัดทำปุ๋ยหมัก ลดปริมาณขยะ	(1) โดยการก่อสร้างบ่อทำปุ๋ยหมัก ขนาดกว้าง 3.00 เมตร ยาว 4.00 เมตร และอื่นๆ หรือ (2) ตามแบบแปลนของ ทต.แม่เมาะ			150,000			ประชาชนในพื้นที่ ร้อยละ 80 มีความพึงพอใจต่อโครงการอยู่ในระดับดี	หมู่บ้านมีแหล่งสำหรับจัดทำปุ๋ยหมัก	กองช่าง
59	โครงการก่อสร้างหลังคาคลุมและปรับปรุงสนามฟุตบอลมาตรฐาน ซอย 1 บ้านใหม่นาแวม หมู่ที่ 7	เพื่อให้ประชาชนมีสถานที่จัดกิจกรรมได้อย่างเหมาะสม	(1) โดยการก่อสร้างหลังคาคลุม ขนาดกว้าง 24.00 เมตร ยาว 40.00 เมตร สูง 6.00 เมตร พร้อมงานปรับปรุงพื้นสนามและอื่นๆ หรือ (2) ตามแบบแปลนของ ทต.แม่เมาะ				3,750,000		ประชาชนในหมู่บ้าน ร้อยละ 60 มีความพึงพอใจต่อโครงการก่อสร้าง	ประชาชนมีสถานที่จัดกิจกรรมได้อย่างเหมาะสม	กองช่าง

1. ยุทธศาสตร์การพัฒนาด้านสาธารณสุข - สาธารณูปการ

1.2 แผนงานอุตสาหกรรมและการโยธา

ที่	โครงการ	วัตถุประสงค์	เป้าหมาย (ผลผลิตของโครงการ)	งบประมาณ					ตัวชี้วัด (KPI)	ผลที่คาดว่าจะได้รับ	หน่วยงาน รับผิดชอบหลัก
				2561 (บาท)	2562 (บาท)	2563 (บาท)	2564 (บาท)	2565 (บาท)			
60	โครงการต่อเติมอาคารผู้สูงอายุ ตำบลแม่เมาะ ซอย 4 บ้านใหม่ นาแหม หมู่ที่ 7	เพื่อให้ประชาชนและผู้สูงอายุ มีสถานที่สำหรับ จัดกิจกรรมของหมู่บ้าน อย่างเหมาะสม	(1) โดยต่อเติมขยาย ออก กว้าง 5.00 เมตร ยาว 16.00 เมตร สูง 1 ชั้น หรือมีพื้นที่ใช้ สอยรวมกันไม่น้อยกว่า 80.00 ตร.ม. หรือ (2) ตามแบบแปลนของ ทต.แม่เมาะ					800,000	ประชาชนและผู้สูงอายุใน หมู่บ้าน ร้อยละ 60 มีความพึง พอใจต่อ โครงการก่อสร้าง	ประชาชนและผู้สูงอายุมี สถานที่จัด กิจกรรมได้ อย่างเหมาะสม	กองช่าง
61	โครงการปรับปรุงอาคาร อเนกประสงค์ (หน้าบ้าน สมหวัง) บ้านเมาะหลวง หมู่ที่ 8	เพื่อให้มีสถานที่ในการจัด ดำเนินกิจกรรมของ หมู่บ้าน	(1) โดยการรื้อเปลี่ยน หลังคา, ประตู, หน้าต่าง ,ติดตั้งระบบไฟฟ้าใหม่, ปูกระเบื้อง ทาสี อาคาร และอื่นๆ (2) ตามแบบแปลน ทต. แม่เมาะ	700,000					ประชาชนมีความพึงพอใจ ต่อโครงการ ก่อสร้าง ร้อยละ 80	มีสถานที่ สำหรับจัด กิจกรรม	กองช่าง

1. ยุทธศาสตร์การพัฒนาด้านสาธารณูปโภค - สาธารณูปการ

1.2 แผนงานอุตสาหกรรมและการโยธา

ที่	โครงการ	วัตถุประสงค์	เป้าหมาย (ผลผลิตของโครงการ)	งบประมาณ					ตัวชี้วัด (KPI)	ผลที่คาดว่าจะได้รับ	หน่วยงาน รับผิดชอบหลัก
				2561 (บาท)	2562 (บาท)	2563 (บาท)	2564 (บาท)	2565 (บาท)			
62	โครงการปรับปรุงศูนย์เด็กเล็ก บ้านเมะหลวง (เก่า) หมู่ที่ 8	เพื่อให้มีสถานที่ในการจัด ดำเนินกิจกรรมของ หมู่บ้าน	(1) โดยการรื้อเปลี่ยน หลังคา, ประตู, หน้าต่าง , ติดตั้งระบบไฟฟ้าใหม่, ปูกระเบื้อง ทาสี อาคาร และอื่นๆ (2) ตามแบบแปลน ทต. แม่เมะ	450,000					ประชาชนมี ความพึงพอใจ ต่อโครงการ ก่อสร้าง ร้อยละ 80	มีสถานที่ สำหรับจัด กิจกรรม	กองช่าง
63	โครงการก่อสร้างหลังคาคลุม ลาน (หน้าศาลาอเนกประสงค์ บ้านม่อน) หมู่ที่ 8	เพื่อให้ประชาชนมีสถานที่ ใช้จัดกิจกรรมได้อย่าง เหมาะสม	(1) ก่อสร้างหลังคา กว้าง 13 เมตร ยาว 36 เมตร หรือมีพื้นที่ ใช้สอยรวมกันไม่น้อย กว่า 468 ตร.ม. (2) ตามแบบแปลน ทต. แม่เมะ	2,842,000					ประชาชนมี ความพึงพอใจ ต่อโครงการ ก่อสร้าง ร้อยละ 80	มีสถานที่จัด กิจกรรมได้ อย่างเหมาะสม	กองช่าง

1. ยุทธศาสตร์การพัฒนาด้านสาธารณสุข - สาธารณูปการ

1.2 แผนงานอุตสาหกรรมและการโยธา

ที่	โครงการ	วัตถุประสงค์	เป้าหมาย (ผลผลิตของโครงการ)	งบประมาณ					ตัวชี้วัด (KPI)	ผลที่คาดว่าจะได้รับ	หน่วยงาน รับผิดชอบหลัก
				2561 (บาท)	2562 (บาท)	2563 (บาท)	2564 (บาท)	2565 (บาท)			
64	โครงการก่อสร้างหลังคาคลุมลานอเนกประสงค์ บ้านแม่หลวง (บ้านทุ่งกล้วย) หมู่ที่ 8	เพื่อให้ประชาชนมีสถานที่ใช้จัดกิจกรรมได้อย่างเหมาะสม	(1) ก่อสร้างหลังคา กว้าง 14 เมตร ยาว 35 เมตร หรือมีพื้นที่ใช้สอยรวมกันไม่น้อยกว่า 490 ตร.ม. (2) ตามแบบแปลน ทต.แม่เมาะ		1,200,000				ประชาชนมีความพึงพอใจต่อโครงการก่อสร้าง ร้อยละ 80	มีสถานที่จัดกิจกรรมได้อย่างเหมาะสม	กองช่าง

1. ยุทธศาสตร์การพัฒนาด้านสาธารณูปโภค - สาธารณูปการ

1.2 แผนงานอุตสาหกรรมและการโยธา

ที่	โครงการ	วัตถุประสงค์	เป้าหมาย (ผลผลิตของโครงการ)	งบประมาณ					ตัวชี้วัด (KPI)	ผลที่คาดว่าจะได้รับ	หน่วยงาน รับผิดชอบหลัก
				2561 (บาท)	2562 (บาท)	2563 (บาท)	2564 (บาท)	2565 (บาท)			
65	โครงการปรับปรุงพื้นที่บริเวณฌาปนสถาน บ้านเมาะหลวง หมู่ที่ 8	เพื่อให้มีอาคารและฌาปนกิจสถานที่เหมาะสมและได้มาตรฐาน	(1) ก่อสร้างลาน ศส. แบบขั้นบันไดป้องกันคันดิน ขนาดกว้างไม่น้อยกว่า 2.70 เมตร ยาว 50.00 เมตร (2) รื้อถอน ประกอบ ติดตั้ง โครงสร้างศาลา (เดิม) พร้อมมุงหลังคาเทพื้น ศส. ขนาด ความกว้าง 4.00 เมตร ความยาว 20.70 เมตร หรือมีพื้นที่ไม่น้อยกว่า 82.80 ตร.ม. หรือ (3) ตามแบบแปลนของ ทต.แม่เมาะ		200,000				ประชาชนในหมู่บ้าน ร้อยละ 80 มีความพึงพอใจต่อโครงการอยู่ในระดับดี	หมู่บ้านมีอาคารและฌาปนกิจสถานที่เหมาะสม	กองช่าง

1. ยุทธศาสตร์การพัฒนาด้านสาธารณูปโภค - สาธารณูปการ

1.2 แผนงานอุตสาหกรรมและการโยธา

ที่	โครงการ	วัตถุประสงค์	เป้าหมาย (ผลผลิตของโครงการ)	งบประมาณ					ตัวชี้วัด (KPI)	ผลที่คาดว่าจะได้รับ	หน่วยงาน รับผิดชอบหลัก
				2561 (บาท)	2562 (บาท)	2563 (บาท)	2564 (บาท)	2565 (บาท)			
66	โครงการก่อสร้างรั้วอาคาร อเนกประสงค์ (ฝั่งตะวันตก) บ้านเมฆาหลวง หมู่ที่ 8	เพื่อให้ประชาชนมี สถานที่จัดกิจกรรมได้ อย่างเหมาะสม	(1) ก่อสร้างรั้ว ความ ยาวไม่น้อยกว่า 203.00 เมตร พร้อม ประตู หรือ (2) ตาม แบบแปลนของ ทต.แม่ เมฆา		500,000				ประชาชนใน หมู่บ้าน ร้อยละ 80 มีความพึง พอใจต่อ โครงการก่อสร้าง	ประชาชนมี สถานที่จัด กิจกรรมได้ อย่างเหมาะสม	กองช่าง
67	โครงการปรับปรุงและต่อเติม อาคารที่เก็บของ (หน้าบ้าน สมหวัง) บ้านเมฆาหลวง หมู่ที่ 8	เพื่อให้ทางหมู่บ้านมีที่ สำหรับเก็บของวัสดุ เครื่องใช้ของหมู่บ้าน	(1) โดยต่อเติมอาคาร เก็บของ ขนาดกว้าง 5.00 เมตร ยาว 20.00 เมตร หรือ (2) ตาม แบบแปลนของ ทต. แม่เมฆา		900,000				ประชาชนใน หมู่บ้าน ร้อยละ 60 มีความพึง พอใจต่อ โครงการอยู่ใน ระดับดี	หมู่บ้านมี สถานที่สำหรับ จัดเก็บวัสดุ เครื่องมือ เครื่องใช้ที่ เหมาะสมและ เป็นระเบียบ	กองช่าง
68	โครงการก่อสร้างห้องน้ำและ ห้องอาบน้ำ บริเวณศาลา อเนกประสงค์ หลัง ศาลหลักเมือง บ้านเมฆาหลวง หมู่ที่ 8	เพื่อให้มีห้องน้ำและห้อง อาบน้ำบริการประชาชน ได้อย่างเหมาะสมและ พอเพียง	(1) โดยการก่อสร้าง ห้องน้ำและห้อง อาบน้ำ ขนาดกว้าง 3.00 เมตร ยาว 6.00 เมตร หรือ (2) ตาม แบบแปลนของ ทต.แม่ เมฆา	400,000					ประชาชนใน หมู่บ้าน ร้อยละ 60 มีความพึง พอใจต่อ โครงการอยู่ใน ระดับดี	หมู่บ้านมี ห้องน้ำและ ห้องอาบน้ำ บริการ ประชาชน	กองช่าง

1. ยุทธศาสตร์การพัฒนาด้านสาธารณูปโภค - สาธารณูปการ

1.2 แผนงานอุตสาหกรรมและการโยธา

ที่	โครงการ	วัตถุประสงค์	เป้าหมาย (ผลผลิตของโครงการ)	งบประมาณ					ตัวชี้วัด (KPI)	ผลที่คาดว่าจะได้รับ	หน่วยงาน รับผิดชอบหลัก
				2561 (บาท)	2562 (บาท)	2563 (บาท)	2564 (บาท)	2565 (บาท)			
69	โครงการเทลานอเนกประสงค์ ศาลาอเนกประสงค์ บ้านม่อน หมู่ที่ 8	เพื่อให้หมู่บ้านมีลาน สำหรับจัดกิจกรรมต่างๆ	(1) โดยการเทลาน คสล. พื้นที่ไม่น้อยกว่า 306.00 ตร.ม. หนา 0.125 เมตร หรือ (2) รายละเอียดตามแบบแปลน ทต.แม่เมาะ		160,000				ประชาชนในหมู่บ้าน ร้อยละ 80 มีความพึงพอใจต่อโครงการอยู่ในระดับดี	หมู่บ้านมีลาน สำหรับจัดกิจกรรมต่างๆ อย่างเหมาะสม	กองช่าง
70	โครงการก่อสร้างและปรับปรุง ตลาดเทศบาล บ้านเมาะหลวง หมู่ที่ 8	เพื่อปรับปรุงตลาดให้มีมาตรฐานและสวยงาม	(1) โดยทำการก่อสร้างและปรับปรุงอาคารตลาดเทศบาล หลังเดิม ค.ส.ล. ชั้นเดียว ขนาดกว้าง 10.00 เมตร ยาว 20.00 เมตร (2) ตามแบบแปลนของ ทต.แม่เมาะ			1,000,000			ประชาชนในหมู่บ้าน ร้อยละ 60 มีความพึงพอใจต่อโครงการอยู่ในระดับดี	หมู่บ้านมีตลาดที่มีความเหมาะสมและสวยงาม	กองช่าง (นโยบายฯ)

1. ยุทธศาสตร์การพัฒนาด้านสาธารณูปโภค - สาธารณูปการ

1.2 แผนงานอุตสาหกรรมและการโยธา

ที่	โครงการ	วัตถุประสงค์	เป้าหมาย (ผลผลิตของโครงการ)	งบประมาณ					ตัวชี้วัด (KPI)	ผลที่คาดว่าจะได้รับ	หน่วยงาน รับผิดชอบหลัก
				2561 (บาท)	2562 (บาท)	2563 (บาท)	2564 (บาท)	2565 (บาท)			
71	โครงการปรับปรุงอาคาร ที่ทำการ อสม. บ้านแม่หลวง หมู่ที่ 8	เพื่อให้ทางหมู่บ้านมีสถานที่สำหรับจัดกิจกรรมของทางหมู่บ้านได้อย่างเหมาะสม	(1) ทำการปรับปรุงโครงสร้างหลังคาพร้อมมุงหลังคาอาคาร ขนาดพื้นที่ไม่น้อยกว่า 240 ตร.ม. (2) เทลานคอนกรีตเสริมเหล็ก พื้นที่ไม่น้อยกว่า 190 ตร.ม. (3) ตามแบบแปลนของ ทต.แม่เมาะ			156,000			ประชาชนในหมู่บ้าน ร้อยละ 60 มีความพึงพอใจต่อโครงการอยู่ในระดับดี	หมู่บ้านมีสถานที่สำหรับจัดกิจกรรมของทางหมู่บ้านได้อย่างเหมาะสม	กองช่าง
72	โครงการก่อสร้างหลังคาโดมคลุมลานอเนกประสงค์ (ฝั่งป่าไม้) บ้านแม่หลวง หมู่ที่ 8	เพื่อให้ทางหมู่บ้านมีสถานที่สำหรับจัดกิจกรรมของทางหมู่บ้านได้อย่างเหมาะสม	(1) โดยทำการก่อสร้างหลังคาคลุมลานอเนกประสงค์ ขนาดกว้าง 14.00 เมตร ยาว 18.00 เมตร พื้นที่ไม่น้อยกว่า 252.00 ตร.ม. (2) ตามแบบแปลนของ ทต.แม่เมาะ			1,490,400			ประชาชนในหมู่บ้าน ร้อยละ 60 มีความพึงพอใจต่อโครงการอยู่ในระดับดี	หมู่บ้านมีสถานที่สำหรับจัดกิจกรรมของทางหมู่บ้านได้อย่างเหมาะสม	กองช่าง

1. ยุทธศาสตร์การพัฒนาด้านสาธารณสุข - สาธารณูปการ

1.2 แผนงานอุตสาหกรรมและการโยธา

ที่	โครงการ	วัตถุประสงค์	เป้าหมาย (ผลผลิตของโครงการ)	งบประมาณ					ตัวชี้วัด (KPI)	ผลที่คาดว่าจะได้รับ	หน่วยงาน รับผิดชอบหลัก
				2561 (บาท)	2562 (บาท)	2563 (บาท)	2564 (บาท)	2565 (บาท)			
73	โครงการต่อเติมอาคาร อเนกประสงค์ (บริเวณบ้าน ม่อน) บ้านแม่หลวง หมู่ที่ 8	เพื่อให้ทางหมู่บ้านมี สถานที่สำหรับจัด กิจกรรมของทางหมู่บ้าน ได้อย่างเหมาะสม	(1) ต่อเติมพื้นที่โดย ทำหลังคาคลุมพื้นที่ใช้ สอยไม่น้อยกว่า 190.00 ตร.ม. พร้อม เทพื้นคอนกรีตเสริม เหล็ก หนา 0.125 เมตร (2) ตามแบบ แปลนของ ทต.แม่เมาะ			485,600			ประชาชนใน หมู่บ้าน ร้อยละ 60 มีความพึง พอใจต่อ โครงการอยู่ใน ระดับดี	หมู่บ้านมี สถานที่สำหรับ จัดกิจกรรม ของทาง หมู่บ้านได้ อย่างเหมาะสม	กองช่าง
74	โครงการก่อสร้างลาน อเนกประสงค์ศาลา (หน้าบ้าน ทุ่งกล้วย) บ้านแม่หลวง หมู่ที่ 8	เพื่อให้ปรับปรุงพื้นที่ให้ เหมาะสม	(1) โดยการปรับ บริเวณปูทางเดินด้วย แผ่นพื้นซีเมนต์ พร้อม คั่นหินรอบบริเวณ พื้นที่ไม่น้อยกว่า 370 ตร.ม. (2) ตามแบบ แปลน ทต.แม่เมาะ			425,000			ประชาชนใน หมู่บ้านมีความ พึงพอใจต่อ โครงการ	ประชาชนมี สถานที่ พักผ่อนหย่อน ใจ	กองช่าง

1. ยุทธศาสตร์การพัฒนาด้านสาธารณูปโภค - สาธารณูปการ

1.2 แผนงานอุตสาหกรรมและการโยธา

ที่	โครงการ	วัตถุประสงค์	เป้าหมาย (ผลผลิตของโครงการ)	งบประมาณ					ตัวชี้วัด (KPI)	ผลที่คาดว่าจะได้รับ	หน่วยงาน รับผิดชอบหลัก
				2561 (บาท)	2562 (บาท)	2563 (บาท)	2564 (บาท)	2565 (บาท)			
75	โครงการก่อสร้างทางเดินเชื่อมระหว่างศาลาออกกำลังกายถึงศาลากิจกรรม บ้านแม่หลวง หมู่ที่ 8	เพื่อให้หมู่บ้านสามารถเดินทางระหว่างอาคารได้อย่างเหมาะสม	(1) ก่อสร้างทางเดินยกระดับเหนือพื้นพร้อมสะพานข้ามลำห้วย พร้อมปรับรูปแบบให้เข้ากับธรรมชาติ ความกว้างไม่น้อยกว่า 1.20 เมตร ความยาวรวมไม่น้อยกว่า 110 เมตร (2) แบบแปลนของ ทต.แม่เมาะ			49,575			ประชาชนในหมู่บ้าน ร้อยละ 80 มีความพึงพอใจต่อโครงการอยู่ในระดับดี	หมู่บ้านมีสถานที่จัดกิจกรรมอย่างเหมาะสม	กองช่าง
76	โครงการก่อสร้างห้องน้ำบริเวณลานอเนกประสงค์ (บ้านทุ่งกล้วย) บ้านแม่หลวง หมู่ที่ 8	เพื่อให้มีห้องน้ำไว้สำหรับบริการประชาชนและผู้มาใช้บริการ	(1) ขนาดกว้าง 3.00 เมตร ยาว 6.00 เมตร หรือ (2) รายละเอียดตามแบบแปลน ทต.แม่เมาะ				315,000		ประชาชนที่มาใช้บริการ ร้อยละ 80 มีความพึงพอใจที่ดีต่อห้องน้ำ	ประชาชนมีห้องน้ำไว้ให้บริการประชาชน	กองช่าง

1. ยุทธศาสตร์การพัฒนาด้านสาธารณสุข - สาธารณูปการ

1.2 แผนงานอุตสาหกรรมและการโยธา

ที่	โครงการ	วัตถุประสงค์	เป้าหมาย (ผลผลิตของโครงการ)	งบประมาณ					ตัวชี้วัด (KPI)	ผลที่คาดว่าจะได้รับ	หน่วยงาน รับผิดชอบหลัก
				2561 (บาท)	2562 (บาท)	2563 (บาท)	2564 (บาท)	2565 (บาท)			
77	โครงการก่อสร้างห้องน้ำบริเวณลานอเนกประสงค์ (บ้านม่อน) บ้านแม่หลวง หมู่ที่ 8	เพื่อให้มีห้องน้ำไว้ให้บริการประชาชนและผู้มาใช้บริการ	(1) ขนาดกว้าง 3.00 เมตร ยาว 6.00 เมตร หรือ (2) รายละเอียดตามแบบแปลน ทต.แม่เมาะ				315,000		ประชาชนที่มาใช้บริการ ร้อยละ 80 มีความพึงพอใจที่ดีต่อห้องน้ำ	ประชาชนมีห้องน้ำไว้ให้บริการประชาชน	กองช่าง
78	โครงการก่อสร้างรั้วรอบบริเวณอาคารศาลาอเนกประสงค์ (บ้านม่อน-ทุ่งกล้วย) บ้านแม่หลวง หมู่ที่ 8	เพื่อป้องกันสถานที่ของหมู่บ้านให้ชัดเจน และป้องกันทรัพย์สินของหมู่บ้านไม่ให้สูญหาย	(1) โดยการก่อสร้างรั้วคสล. พร้อมประตูยาว 168 เมตร หรือ (2) ตามแบบแปลนของ ทต.แม่เมาะ				350,000		ประชาชนในหมู่บ้าน ร้อยละ 80 มีความพึงพอใจต่อโครงการก่อสร้าง	ป้องกันสถานที่สาธารณะของหมู่บ้าน ไม่ให้มีการรुकล้ำพื้นที่ ป้องกันทรัพย์สินของหมู่บ้าน	กองช่าง
79	โครงการปรับปรุงศาลาอเนกประสงค์ (เก่า) บ้านเวียงสวรรค์ หมู่ที่ 9	เพื่อให้ประชาชนมีสถานที่ใช้จัดกิจกรรมได้อย่างเหมาะสม	(1) โดยการเปลี่ยนหลังคา พร้อมผนังตะข่าย และอื่นๆ (2) ตามแบบแปลน ทต.แม่เมาะ	1,500,000					ประชาชนมีความพึงพอใจต่อโครงการปรับปรุงศาลาร้อยละ 80	มีสถานที่จัดกิจกรรมได้อย่างเหมาะสม	กองช่าง

1. ยุทธศาสตร์การพัฒนาด้านสาธารณสุข - สาธารณูปการ

1.2 แผนงานอุตสาหกรรมและการโยธา

ที่	โครงการ	วัตถุประสงค์	เป้าหมาย (ผลผลิตของโครงการ)	งบประมาณ					ตัวชี้วัด (KPI)	ผลที่คาดว่าจะได้รับ	หน่วยงาน รับผิดชอบหลัก
				2561 (บาท)	2562 (บาท)	2563 (บาท)	2564 (บาท)	2565 (บาท)			
80	โครงการก่อสร้างอาคารโรงน้ำดื่มชุมชน พร้อมติดตั้งระบบกรองน้ำ บ้านเวียงสุวรรณค์ หมู่ที่ 9	เพื่อให้ประชาชนมีสถานที่ผลิตน้ำสะอาดที่ได้มาตรฐานของชุมชน	(1) โดยก่อสร้างอาคารขนาดกว้าง 4 เมตร ยาว 4 เมตร (2) ตามแบบแปลน ทต.แม่เมาะ	200,000					ประชาชนมีความพึงพอใจต่อโครงการร้อยละ 60	ประชาชนมีแหล่งผลิตน้ำดื่มของชุมชน	กองช่าง
81	โครงการซ่อมแซมและต่อเติมอาคารวิสาหกิจชุมชน บ้านเวียงสุวรรณค์ หมู่ที่ 9	เพื่อให้ประชาชนมีสถานที่ใช้จัดกิจกรรมได้อย่างเหมาะสม	(1) ต่อเติมอาคารขนาดกว้าง 6.00 เมตร ยาว 8.00 เมตร หรือมีพื้นที่ไม่น้อยกว่า 48.00 ตร.ม. (2) ตามแบบแปลน ทต.แม่เมาะ	400,000					ประชาชนมีความพึงพอใจต่อโครงการก่อสร้างอาคารร้อยละ 80	มีสถานที่จัดกิจกรรมได้อย่างเหมาะสม	กองช่าง
82	โครงการก่อสร้างโรงเรือนเกษตรกรชุมชน บ้านเวียงสุวรรณค์ หมู่ที่ 9	เพื่อให้เกษตรกรและประชาชนที่สนใจมีแหล่งทำการเกษตร ปลูกผักในหมู่บ้าน	(1) โดยทำการติดตั้งเสา คสล. สำเร็จรูปและมุง สแลน (2) ตามแบบแปลน ทต.แม่เมาะ	100,000					เกษตรกรมีความพึงพอใจต่อโครงการอยู่ในระดับดี	เกษตรกรมีแหล่งผลิตสินค้าทางการเกษตรเพิ่มขึ้น	กองช่าง

1. ยุทธศาสตร์การพัฒนาด้านสาธารณสุขปโคค - สาธารณูปการ

1.2 แผนงานอุตสาหกรรมและการโยธา

ที่	โครงการ	วัตถุประสงค์	เป้าหมาย (ผลผลิตของโครงการ)	งบประมาณ					ตัวชี้วัด (KPI)	ผลที่คาดว่าจะได้รับ	หน่วยงาน รับผิดชอบหลัก
				2561 (บาท)	2562 (บาท)	2563 (บาท)	2564 (บาท)	2565 (บาท)			
83	โครงการก่อสร้างอาคาร อเนกประสงค์ บ้านเวียงสุวรรณค์ หมู่ที่ 9	เพื่อให้มีใช้ดำเนินงาน และกิจกรรมต่างๆ ของ ประชาชนในหมู่บ้าน	(1) โดยก่อสร้างอาคาร ขนาดกว้าง 10.00 เมตร ยาว 15.00 เมตร สูง 1 ชั้น จำนวน 1 หลัง หรือ (2) ตาม แบบแปลนของ ทต.แม่ เมาะ		1,500,000				กลุ่มวิสาหกิจฯ ร้อยละ 80 มี ความพึงพอใจ ต่อโครงการ ก่อสร้าง อยู่ใน ระดับดี	กลุ่มวิสาหกิจฯ มีสถานที่ ประกอบการ และ ดำเนินงานที่ เหมาะสม	กองช่าง
84	โครงการก่อสร้างโรงครัวอาคาร ผู้สูงอายุ บ้านเวียงสุวรรณค์ หมู่ที่ 9	เพื่อให้หมู่บ้านและกลุ่ม ผู้สูงอายุมีโรงครัวสำหรับ ประกอบอาหารและ จัดเตรียมอาหารสำหรับใช้ ในกิจกรรมต่างๆ	(1) โดยการก่อสร้าง อาคาร 1 หลัง หรือ (2) ตามแบบแปลน ของ ทต.แม่เมาะ					500,000	ประชาชนและ ผู้สูงอายุ ร้อยละ 80 มีความพึง พอใจต่อ โครงการก่อสร้าง	ประชาชนและ ผู้สูงอายุมี สถานที่ จัดเตรียม อาหารเพื่อใช้ ในกิจกรรม	กองช่าง
85	โครงการเทลานบริเวณอาคาร ผู้สูงอายุ บ้านเวียงสุวรรณค์ หมู่ที่ 9	เพื่อให้หมู่บ้านและ ผู้สูงอายุมีลานสำหรับทำ กิจกรรมต่างๆ	(1) โดยการเทลาน คสล. 1 แห่ง หรือ (2) ตามแบบแปลนของ ทต.แม่เมาะ					300,000	ประชาชนและ ผู้สูงอายุ ร้อยละ 80 มีความพึง พอใจต่อ โครงการก่อสร้าง	ประชาชนและ ผู้สูงอายุมีลาน สำหรับจัด กิจกรรมต่างๆ	กองช่าง

1. ยุทธศาสตร์การพัฒนาด้านสาธารณสุข - สาธารณูปการ

1.2 แผนงานอุตสาหกรรมและการโยธา

ที่	โครงการ	วัตถุประสงค์	เป้าหมาย (ผลผลิตของโครงการ)	งบประมาณ					ตัวชี้วัด (KPI)	ผลที่คาดว่าจะได้รับ	หน่วยงาน รับผิดชอบหลัก
				2561 (บาท)	2562 (บาท)	2563 (บาท)	2564 (บาท)	2565 (บาท)			
86	โครงการปรับปรุงต่อเติมอาคารเก็บของ บ้านเวียงสุวรรณ หมู่ที่ 9	เพื่อให้หมู่บ้านมีสถานที่เก็บวัสดุของทางหมู่บ้านอย่างปลอดภัยและเป็นระเบียบ	(1) โดยทำการต่อเติมด้านข้างอาคารเก็บของ ขนาดกว้าง 8.00 เมตร ยาว 10.00 เมตร และอื่นๆ (2) ตามแบบแปลนของ ทต.แม่เมาะ			800,000			ประชาชนและผู้สูงอายุ ร้อยละ 80 มีความพึงพอใจต่อโครงการ	หมู่บ้านมีสถานที่เก็บวัสดุอย่างเป็นระเบียบและปลอดภัย	กองช่าง
87	โครงการก่อสร้างหลังคาคลุมและปรับปรุงลานอเนกประสงค์ บ้านเวียงสุวรรณ หมู่ที่ 9	เพื่อใช้สำหรับดำเนินงาน/กิจกรรมต่างๆ ของหมู่บ้าน	(1) โดยทำการก่อสร้างหลังคาคลุมลานอเนกประสงค์ ขนาดกว้าง 12.00 เมตร ยาว 20.00 เมตร หรือมีพื้นที่รวมกันไม่น้อยกว่า 240.00 ตร.ม. จำนวน 1 หลัง (2) ปูกระเบื้องลานอเนกประสงค์ (2) ตามแบบแปลนของ ทต.แม่เมาะ				1,500,000		ประชาชนมีความพึงพอใจต่อโครงการก่อสร้างหลังคาคลุมลาน ร้อยละ 80	มีสถานที่จัดกิจกรรมได้อย่างเหมาะสม	กองช่าง

1. ยุทธศาสตร์การพัฒนาด้านสาธารณสุข - สาธารณูปการ

1.2 แผนงานอุตสาหกรรมและการโยธา

ที่	โครงการ	วัตถุประสงค์	เป้าหมาย (ผลผลิตของโครงการ)	งบประมาณ					ตัวชี้วัด (KPI)	ผลที่คาดว่าจะได้รับ	หน่วยงาน รับผิดชอบหลัก
				2561 (บาท)	2562 (บาท)	2563 (บาท)	2564 (บาท)	2565 (บาท)			
88	โครงการต่อเติมอาคารผู้สูงอายุพร้อมก่อสร้างห้องน้ำ (ต่อยอด) บ้านใหม่มงคล หมู่ที่ 10	เพื่อให้ผู้สูงอายุมีสถานที่จัดกิจกรรมและอำนวยความสะดวก	(1) ก่อสร้างอาคารขนาดกว้าง 12 เมตร ยาว 18 เมตร พร้อมห้องน้ำ หรือ (2) ตามแบบแปลน ทต.แม่เมาะ	2,200,000					ประชาชนมีความพึงพอใจต่อโครงการก่อสร้างอาคารร้อยละ 80	มีสถานที่จัดกิจกรรมได้อย่างเหมาะสม	กองช่าง
89	โครงการก่อสร้างอาคารโรงเก็บวัสดุการเกษตรและสร้างถังกักเก็บน้ำเพื่อการเกษตรบริเวณสระน้ำ บ้านใหม่มงคล หมู่ที่ 10	เพื่อให้เกษตรกรมีที่เก็บวัสดุอุปกรณ์ที่เหมาะสมและเป็นระเบียบเรียบร้อย	(1) อาคาร คสล. ชั้นเดียว ขนาดกว้าง 6 เมตร ยาว 8 เมตร หรือ (2) ตามแบบแปลน ทต.แม่เมาะ				450,000		กลุ่มอาชีพร้อยละ 80 ในหมู่บ้านมีความพึงพอใจในระดับดี	เกษตรกรมีสถานที่จัดเก็บวัสดุอุปกรณ์ที่เหมาะสมและเป็นระเบียบเรียบร้อย	กองช่าง
90	โครงการก่อสร้างอาคารน้ำหมักปุ๋ยชีวภาพ บริเวณศูนย์เรียนรู้เศรษฐกิจพอเพียง ซอย 2 บ้านใหม่มงคล หมู่ที่ 10	เพื่อให้เกษตรกรมีอาคารสถานที่ที่เหมาะสม	(1) ก่อสร้างอาคาร คสล. ขนาดกว้าง 6 เมตร ยาว 8 เมตร หรือ (2) ตามแบบแปลน ทต.แม่เมาะ				450,000		เกษตรกรมีความพึงพอใจต่อโครงการอยู่ในระดับดี	มีอาคารสถานที่ที่เหมาะสมสำหรับดำเนินกิจกรรมของกลุ่ม	กองช่าง

1. ยุทธศาสตร์การพัฒนาด้านสาธารณูปโภค - สาธารณูปการ

1.2 แผนงานอุตสาหกรรมและการโยธา

ที่	โครงการ	วัตถุประสงค์	เป้าหมาย (ผลผลิตของโครงการ)	งบประมาณ					ตัวชี้วัด (KPI)	ผลที่คาดว่าจะได้รับ	หน่วยงาน รับผิดชอบหลัก
				2561 (บาท)	2562 (บาท)	2563 (บาท)	2564 (บาท)	2565 (บาท)			
91	โครงการปรับปรุงต่อเติมหลังคาบริเวณซอย 3 บ้านใหม่มงคล หมู่ที่ 10	เพื่อให้ประชาชนมีสถานที่จัดกิจกรรมอย่างเหมาะสมและเพียงพอ	ตามแบบแปลน ทต.แม่เมาะ			250,000			ประชาชนมีความพึงพอใจต่อโครงการอยู่ในระดับดี	มีอาคารสถานที่ที่เหมาะสมสำหรับดำเนินกิจกรรมของกลุ่ม	กองช่าง
92	โครงการปรับปรุงสำนักงานคณะกรรมการหมู่บ้าน บริเวณศาลาประชาคม บ้านใหม่มงคล หมู่ที่ 10	เพื่อให้คณะกรรมการหมู่บ้านมีสถานที่ดำเนินงานของกลุ่มฯ	(1) ยกระดับพื้นคอนกรีตอาคาร พร้อมปูกระเบื้อง (2) ปรับปรุงห้อง เปลี่ยนประตูหน้าต่าง (3) เปลี่ยนกระเบื้องหลังคาและฝ้าเพดาน (4) เปลี่ยนระบบไฟฟ้าอาคารทำการ (5) ทำรั้วกันรอบอาคาร (6) อื่นๆ หรือ (7) รายละเอียดตามแบบแปลน ของ ทต.แม่เมาะ		950,000				คณะกรรมการหมู่บ้านและประชาชนมีความพึงพอใจต่อโครงการอยู่ในระดับดี	คณะกรรมการหมู่บ้านมีสถานที่ดำเนินงานที่เหมาะสม	กองช่าง

1. ยุทธศาสตร์การพัฒนาด้านสาธารณสุขปโคค - สาธารณูปการ

1.2 แผนงานอุตสาหกรรมและการโยธา

ที่	โครงการ	วัตถุประสงค์	เป้าหมาย (ผลผลิตของโครงการ)	งบประมาณ					ตัวชี้วัด (KPI)	ผลที่คาดว่าจะได้รับ	หน่วยงาน รับผิดชอบหลัก
				2561 (บาท)	2562 (บาท)	2563 (บาท)	2564 (บาท)	2565 (บาท)			
93	โครงการปรับปรุงอาคารผู้สูงอายุพร้อมเทลาน บ้านใหม่ มงคล หมู่ที่ 10	เพื่อให้ประชาชนมีสถานที่จัดกิจกรรมอย่างเหมาะสม	(1) โดยทำการปรับปรุงบุผนังซบเสียง (2) เทลานคอนกรีต และ อื่นๆ (3) รายละเอียดแบบแปลนของ ทต.แม่เมาะ			600,000			ประชาชนในหมู่บ้าน ร้อยละ 80 มีความพึงพอใจต่อโครงการ	ประชาชนมีสถานที่สำหรับจัดกิจกรรมอย่างเหมาะสม	กองช่าง
94	โครงการก่อสร้างโรงทำปุ๋ยหมักขอย 2 บ้านใหม่มงคล หมู่ที่ 10	เพื่อให้กลุ่มอาชีพมีสถานที่สำหรับทำปุ๋ยหมัก	(1) โดยทำการก่อสร้างอาคาร ขนาดกว้าง 6.00 เมตร ยาว 10.00 เมตร จำนวน 1 หลัง หรือ (2) ตามแบบแปลนของ ทต.แม่เมาะ			500,000			กลุ่มวิสาหกิจฯ ร้อยละ 80 มีความพึงพอใจต่อโครงการก่อสร้าง อยู่ในระดับดี	กลุ่มวิสาหกิจฯ มีสถานที่ประกอบการและดำเนินงานที่เหมาะสม	กองช่าง

1. ยุทธศาสตร์การพัฒนาด้านสาธารณูปโภค - สาธารณูปการ

1.2 แผนงานอุตสาหกรรมและการโยธา

ที่	โครงการ	วัตถุประสงค์	เป้าหมาย (ผลผลิตของโครงการ)	งบประมาณ					ตัวชี้วัด (KPI)	ผลที่คาดว่าจะได้รับ	หน่วยงาน รับผิดชอบหลัก
				2561 (บาท)	2562 (บาท)	2563 (บาท)	2564 (บาท)	2565 (บาท)			
95	โครงการปรับปรุงและซ่อมแซม หลังคาอาคารอเนกประสงค์ บริเวณ ซอย 3 บ้านใหม่มงคล หมู่ที่ 10	เพื่อให้ประชาชนมี สถานที่จัดกิจกรรมอย่าง เหมาะสม	(1) โดยทำการ ปรับปรุงซ่อมแซม หลังคา และอื่นๆ หรือ (2) ตามแบบแปลน ของ ทต.แม่เมาะ			400,000			ประชาชนใน หมู่บ้าน ร้อยละ 60 มีความพึง พอใจต่อ โครงการอยู่ใน ระดับดี	หมู่บ้านมี สถานที่สำหรับ จัดกิจกรรม ของทาง หมู่บ้านได้ อย่างเหมาะสม	กองช่าง
96	โครงการก่อสร้างหลังคาคลุม ลานอเนกประสงค์ (หน้าวัดนา แฉม) บ้านนาแฉมพัฒนา หมู่ที่ 11	เพื่อให้ประชาชนที่ สถานที่จัดกิจกรรมอย่าง เหมาะสม	(1) ก่อสร้างหลังคา ขนาดกว้าง 20 เมตร ยาว 30 เมตร หรือมี พื้นที่ใช้สอยรวมกันไม่ น้อยกว่า 600 เมตร (2) ตามแบบแปลน ทต.แม่เมาะ	3,000,000					ประชาชนใน หมู่บ้าน ร้อยละ 80 มีความพึง พอใจอยู่ใน ระดับดี	มีสถานที่ สำหรับจัด กิจกรรมอย่าง เหมาะสม	กองช่าง

1. ยุทธศาสตร์การพัฒนาด้านสาธารณสุขปโคค - สาธารณูปการ

1.2 แผนงานอุตสาหกรรมและการโยธา

ที่	โครงการ	วัตถุประสงค์	เป้าหมาย (ผลผลิตของโครงการ)	งบประมาณ					ตัวชี้วัด (KPI)	ผลที่คาดว่าจะได้รับ	หน่วยงาน รับผิดชอบหลัก
				2561 (บาท)	2562 (บาท)	2563 (บาท)	2564 (บาท)	2565 (บาท)			
97	โครงการต่อเติมอาคาร อเนกประสงค์ (อาคารผู้สูงอายุ) บ้านนาแชนพัฒนา หมู่ที่ 11	เพื่อให้ประชาชนที่ สถานที่ที่จัดกิจกรรมอย่าง เหมาะสม	(1) ก่อสร้างอาคาร ขนาดกว้าง 10 เมตร ยาว 15 เมตร หรือมี พื้นที่ใช้สอยรวมกันไม่ น้อยกว่า 150 ตร.ม. (2) ตามแบบแปลน ทต.แม่เมาะ		1,000,000				ผู้สูงอายุใน หมู่บ้าน ร้อยละ 80 มีความพึง พอใจอยู่ใน ระดับดี	มีสถานที่ สำหรับจัด กิจกรรมอย่าง เหมาะสม	กองช่าง
98	โครงการก่อสร้างต่อเติมที่ออก กำลังภายในรั้ว อาคารผู้สูงอายุ บ้านนาแชนพัฒนา หมู่ที่ 11	เพื่อให้กลุ่มผู้สูงอายุมี สถานที่ดำเนินการได้อย่าง เหมาะสม	(1) โดยการก่อสร้าง อาคาร ขนาดกว้าง 8 เมตร ยาว 16 เมตร หรือมีพื้นที่ใช้สอย รวมกันไม่น้อยกว่า 128 ตร.ม. หรือ (2) ตามแบบแปลนของ ทต. แม่เมาะ		1,000,000				กลุ่มผู้สูงอายุ ร้อยละ 80 มี ความพึงพอใจ ต่อโครงการอยู่ ในระดับดี	กลุ่มผู้สูงอายุมี สถานที่ ดำเนินการได้ อย่างเหมาะสม	กองช่าง

1. ยุทธศาสตร์การพัฒนาด้านสาธารณสุข - สาธารณูปการ

1.2 แผนงานอุตสาหกรรมและการโยธา

ที่	โครงการ	วัตถุประสงค์	เป้าหมาย (ผลผลิตของโครงการ)	งบประมาณ					ตัวชี้วัด (KPI)	ผลที่คาดว่าจะได้รับ	หน่วยงาน รับผิดชอบหลัก
				2561 (บาท)	2562 (บาท)	2563 (บาท)	2564 (บาท)	2565 (บาท)			
99	โครงการก่อสร้างรั้วกั้นรอบสระน้ำสวนสาธารณะหมู่บ้าน บ้านนาแหมพัฒนา หมู่ที่ 11	เพื่อป้องกันอันตรายจากการพลัดตกน้ำ	(1) ติดตั้งรั้วสแตนเลส ความยาว 258 เมตร หรือ (2) ตามแบบแปลนของ ทต.แม่เมาะ				1,500,000		ประชาชนในหมู่บ้าน ร้อยละ 80 มีความพึงพอใจต่อโครงการ	ลดการเกิดอุบัติเหตุพลัดตกน้ำ	กองช่าง
100	โครงการก่อสร้างตลาดขายผลิตผลทางการเกษตร ปากทางเข้าหมู่บ้าน บ้านนาแหมพัฒนา หมู่ที่ 11	เพื่อให้ประชาชนที่สถานที่ที่จัดกิจกรรมอย่างเหมาะสม	(1) ขนาดกว้าง 8 เมตร ยาว 30 เมตร หรือมีพื้นที่รวมกันไม่น้อยกว่า 240 ตร.ม. (2) ตามแบบแปลน ทต.แม่เมาะ					2,200,000	ประชาชนมีความพึงพอใจต่อโครงการอยู่ในระดับดี	มีอาคารสถานที่ที่เหมาะสมสำหรับดำเนินกิจกรรมของกลุ่ม	กองช่าง
101	โครงการปรับปรุงศาลาฌาปนสถานเทศบาลตำบลแม่เมาะ บ้านนาแหมพัฒนา หมู่ที่ 11	เพื่อให้มีสถานที่สำหรับประกอบกิจกรรมได้อย่างเหมาะสม	(1) ต่อเติมอาคารฌาปนสถาน ขนาดกว้าง 14.00 เมตร ยาว 8.00 เมตร หรือมีพื้นที่ใช้สอยรวมกันไม่น้อยกว่า 112.00 ตร.ม. (2) ปรับปรุงห้องน้ำ จำนวน 2 หลัง (3) ตามแบบแปลนของ ทต.แม่เมาะ			1,000,000			ประชาชนในพื้นที่ ร้อยละ 60 มีความพึงพอใจต่อโครงการ อยู่ในระดับดี	ประชาชนมีสถานที่สำหรับประกอบกิจกรรมได้อย่างเหมาะสม	กองช่าง (นโยบายฯ)

1. ยุทธศาสตร์การพัฒนาด้านสาธารณสุข - สาธารณูปการ

1.2 แผนงานอุตสาหกรรมและการโยธา

ที่	โครงการ	วัตถุประสงค์	เป้าหมาย (ผลผลิตของโครงการ)	งบประมาณ					ตัวชี้วัด (KPI)	ผลที่คาดว่าจะได้รับ	หน่วยงาน รับผิดชอบหลัก
				2561 (บาท)	2562 (บาท)	2563 (บาท)	2564 (บาท)	2565 (บาท)			
102	โครงการต่อเติมศาลาที่เก็บของ หมู่บ้าน บ้านนาแวมพัฒนา หมู่ ที่ 11	เพื่อให้มีสถานที่จัดเก็บ วัสดุอุปกรณ์ของหมู่บ้านที่ เป็นระเบียบเรียบร้อย	(1) ต่อเติมอาคาร กว้าง 8 เมตร ยาว 16 เมตร หรือมีพื้นที่ใช้ สอยรวมกันไม่น้อยกว่า 128 ตร.ม. (2) ตาม แบบแปลน ทต.แม่เมาะ					1,300,000	ประชาชนมี ความพึงพอใจ ต่อโครงการ ร้อยละ 60	มีสถานที่ สำหรับจัดเก็บ ของเป็น ระเบียบและ เหมาะสม	กองช่าง
103	โครงการก่อสร้างโสมสเตย์ บ้าน นาแวมพัฒนา หมู่ที่ 11	เพื่อให้ประชาชนมีแหล่ง สร้างอาชีพสำหรับหมู่บ้าน	(1) ก่อสร้างโสมสเตย์ ขนาดกว้าง 3.5 เมตร ยาว 7 เมตร หรือมี พื้นที่ใช้สอยรวมกันไม่ น้อยกว่า 24.5 ตร.ม. จำนวน 5 หลัง (2) ตามแบบแปลน ทต. แม่เมาะ					1,200,000	ประชาชนใน หมู่บ้าน ร้อยละ 80 มีความพึง พอใจอยู่ใน ระดับดี	หมู่บ้านมี แหล่งสร้าง รายได้เพิ่มขึ้น	กองช่าง

1. ยุทธศาสตร์การพัฒนาด้านสาธารณูปโภค - สาธารณูปการ

1.2 แผนงานอุตสาหกรรมและการโยธา

ที่	โครงการ	วัตถุประสงค์	เป้าหมาย (ผลผลิตของโครงการ)	งบประมาณ					ตัวชี้วัด (KPI)	ผลที่คาดว่าจะได้รับ	หน่วยงาน รับผิดชอบหลัก
				2561 (บาท)	2562 (บาท)	2563 (บาท)	2564 (บาท)	2565 (บาท)			
104	โครงการถมดินปรับพื้นที่ทำการเกษตร ซอย 2-5 บ้านนาแหมพัฒนา หมู่ที่ 11	เพื่อปรับพื้นที่สำหรับให้ประชาชนทำการเกษตรสร้างรายได้	(1) ขนาดกว้าง 95 เมตร ยาว 105 เมตร หรือมีปริมาณดินถมไม่น้อยกว่า 29,925 ตร.ม. หรือ (2) ตามแบบแปลนของ ทต.แม่เมาะ					4,700,000	ประชาชนในหมู่บ้านมีความพึงพอใจต่อโครงการอยู่ในระดับดี	ประชาชนมีสถานที่สำหรับการเกษตรกรรม	กองช่าง
105	โครงการก่อสร้างและปรับปรุงทัศนียภาพบ้านเวียงหงส์ล้านนา หมู่ที่ 12	เพื่อให้สถานที่มีความน่าอยู่เหมาะแก่การทำกิจกรรมต่างๆ	(1) โดยการปรับปรุงขอบสระเป็นชั้นบันได (2) ติดตั้งระบบไฟฟ้าส่องสว่าง และอื่นๆ หรือ (3) ตามแบบแปลนของ ทต.แม่เมาะ			1,500,000			ประชาชนในหมู่บ้านมีความพึงพอใจต่อโครงการ	ประชาชนมีที่พักผ่อนหย่อนใจ	กองช่าง

1. ยุทธศาสตร์การพัฒนาด้านสาธารณูปโภค - สาธารณูปการ

1.2 แผนงานอุตสาหกรรมและการโยธา

ที่	โครงการ	วัตถุประสงค์	เป้าหมาย (ผลผลิตของโครงการ)	งบประมาณ					ตัวชี้วัด (KPI)	ผลที่คาดว่าจะได้รับ	หน่วยงาน รับผิดชอบหลัก
				2561 (บาท)	2562 (บาท)	2563 (บาท)	2564 (บาท)	2565 (บาท)			
106	โครงการก่อสร้างฝายปิดรางระบายน้ำในหมู่บ้าน โชน 3 บ้านเวียงหงส์ล้านนา หมู่ที่ 12	เพื่อปิดรางระบายน้ำ ลดการเกิดอุบัติเหตุ	(1) โดยเทคอนกรีตเสริมเหล็ก หน้า 0.12 เมตร พื้นที่ไม่น้อยกว่า 1,000 ตร.ม. และอื่นๆ (2) ตามแบบแปลนของ ทต.แม่เมาะ			1,000,000			ประชาชนในหมู่บ้าน ร้อยละ 60 มีความพึงพอใจต่อโครงการอยู่ในระดับดี	ลดการเกิดอุบัติเหตุพลัดตกหรือระบายน้ำ	กองช่าง
107	โครงการก่อสร้างรั้วรอบคานปนสถาน บ้านเวียงหงส์ล้านนา หมู่ที่ 12	เพื่อให้คานปนสถานมีความเป็นระเบียบเรียบร้อย และป้องกันการสูญหายของทรัพย์สิน	(1) ก่อสร้างรั้วรอบคานปนสถาน ยาวรวม 60 เมตร สูง 3.40 เมตร (2) ตามแบบแปลน ทต.แม่เมาะ				480,000		ประชาชนมีความพึงพอใจต่อโครงการร้อยละ 60	คานปนสถานมีความเป็นระเบียบเรียบร้อยและทรัพย์สินปลอดภัย	กองช่าง
108	โครงการต่อเติมและก่อสร้างศาลาคานปนสถาน บ้านเวียงหงส์ล้านนา หมู่ที่ 12	เพื่อให้ประชาชนมีสถานที่จัดกิจกรรมอย่างเหมาะสมและเพียงพอ	(1) ก่อสร้างอาคารคสล. ชั้นเดียว ขนาดกว้าง 10 เมตร ยาว 16 เมตร หรือ (2) ตามแบบแปลน ทต.แม่เมาะ				2,000,000		ประชาชนมีความพึงพอใจต่อโครงการอยู่ในระดับดี	ประชาชนมีสถานที่จัดกิจกรรมอย่างเหมาะสมและเพียงพอ	กองช่าง

1. ยุทธศาสตร์การพัฒนาด้านสาธารณูปโภค - สาธารณูปการ

1.2 แผนงานอุตสาหกรรมและการโยธา

ที่	โครงการ	วัตถุประสงค์	เป้าหมาย (ผลผลิตของโครงการ)	งบประมาณ					ตัวชี้วัด (KPI)	ผลที่คาดว่าจะได้รับ	หน่วยงาน รับผิดชอบหลัก
				2561 (บาท)	2562 (บาท)	2563 (บาท)	2564 (บาท)	2565 (บาท)			
109	โครงการจัดตั้งศูนย์เรียนรู้ การเกษตรพอเพียง บ้านเวียง หงส์ล้านนา หมู่ที่ 12										
	- โครงการก่อสร้างอาคารที่ทำการศูนย์เรียนรู้ฯ	เพื่อให้มีสถานที่ประกอบกิจกรรมต่างๆของทางศูนย์ฯ	(1) โดยการก่อสร้างอาคาร 1 หลัง หรือ (2) ตามแบบแปลนของ ทต.แม่เมาะ				500,000		ประชาชนในหมู่บ้านมีความพึงพอใจต่อโครงการอยู่ในระดับดี	มีสถานที่ที่ประกอบกิจกรรมของทางกลุ่มฯ	กองช่าง
	- โครงการก่อสร้างห้องน้ำ ณ ศูนย์การเรียนรู้การเกษตรพอเพียง	เพื่อให้มีห้องน้ำให้บริการประชาชนและผู้มาเยี่ยมชมศูนย์การเรียนรู้	(1) โดยการก่อสร้างห้องน้ำ 1 หลัง หรือ (2) ตามแบบแปลนของ ทต.แม่เมาะ				500,000		ประชาชนในหมู่บ้านมีความพึงพอใจต่อโครงการอยู่ในระดับดี	มีห้องน้ำบริการประชาชนและผู้มาเยี่ยมชมศูนย์ฯ	กองช่าง
	- โครงการก่อสร้างโครงหลังคาคลุมแปลงเกษตรและถังน้ำเพื่อการเกษตรฯ	เพื่อให้สถานที่ประกอบการกิจกรรมและกักเก็บน้ำ	(1) โดยการก่อสร้างอาคารคลุมแปลงเกษตร หรือ (2) ตามแบบแปลนของ ทต.แม่เมาะ				500,000		ประชาชนในหมู่บ้านมีความพึงพอใจต่อโครงการอยู่ในระดับดี	มีสถานที่ที่ประกอบกิจกรรมและแหล่งกักเก็บน้ำ	กองช่าง

1. ยุทธศาสตร์การพัฒนาด้านสาธารณสุขปโคค - สาธารณูปการ

1.2 แผนงานอุตสาหกรรมและการโยธา

ที่	โครงการ	วัตถุประสงค์	เป้าหมาย (ผลผลิตของโครงการ)	งบประมาณ					ตัวชี้วัด (KPI)	ผลที่คาดว่าจะได้รับ	หน่วยงาน รับผิดชอบหลัก
				2561 (บาท)	2562 (บาท)	2563 (บาท)	2564 (บาท)	2565 (บาท)			
110	โครงการก่อสร้างอาคารผู้สูงอายุ บ้านเวียงหงส์ล้านนา หมู่ที่ 12	เพื่อให้กลุ่มผู้สูงอายุมี สถานที่ดำเนินการได้อย่างเหมาะสม	(1) โดยก่อสร้างอาคาร ขนาดกว้าง 14.00 เมตร ยาว 30.00 เมตร สูง 1 ชั้น หรือ (2) ตามแบบแปลน ของทต.แม่เมาะ					4,500,000	ประชาชนใน หมู่บ้านมีความพึงพอใจต่อโครงการอยู่ในระดับดี	กลุ่มผู้สูงอายุมี สถานที่ดำเนินการได้อย่างเหมาะสม	กองช่าง
111	โครงการต่อเติมอาคารกลุ่มวิสาหกิจผลิตปุ๋ยฮิวม์ล้านปี อินทรีย์แม่เมาะ	เพื่อก่อสร้างหลังคาคลุม ลาน ใช้ในการดำเนินงาน ของกลุ่มวิสาหกิจฯ	(1) โดยการต่อเติม ขยายอาคาร ขนาด กว้าง 14.00 เมตร ยาว 10 เมตร สูง 4 เมตร หรือมีพื้นที่ไม่น้อยกว่า 140 ตร.ม. หรือ (2) ตามแบบ แปลนของ ทต.แม่เมาะ		900,000				กลุ่มวิสาหกิจฯ ร้อยละ 80 มีความพึงพอใจ ต่อโครงการ ก่อสร้าง อยู่ใน ระดับดี	กลุ่มวิสาหกิจฯ มีสถานที่ ประกอบการ และ ดำเนินงานที่ เหมาะสม	กองช่าง (นโยบายฯ)

1. ยุทธศาสตร์การพัฒนาด้านสาธารณสุข - สาธารณูปการ

1.2 แผนงานอุตสาหกรรมและการโยธา

ที่	โครงการ	วัตถุประสงค์	เป้าหมาย (ผลผลิตของโครงการ)	งบประมาณ					ตัวชี้วัด (KPI)	ผลที่คาดว่าจะ ได้รับ	หน่วยงาน รับผิดชอบหลัก
				2561 (บาท)	2562 (บาท)	2563 (บาท)	2564 (บาท)	2565 (บาท)			
112	โครงการก่อสร้างโรงอาหาร ศูนย์พัฒนาเด็กเล็กเทศบาล ตำบลแม่เมาะ	เพื่อให้ศูนย์พัฒนาเด็กเล็ก เทศบาลตำบลแม่เมาะมี โรงอาหารที่ได้มาตรฐาน ปลอดภัย เพียงพอต่อการ ให้บริการด้านการจัด การศึกษา	(1) ขนาดกว้าง 10 เมตร ยาว 16 เมตร สูง 3 เมตร จำนวน 1 หลัง หรือ (2) ตาม แบบแปลนของ ทต.แม่ เมาะ		1,400,000				ประชาชนมี ความพึงพอใจ ต่อการบริการ จัดการด้าน สถานที่ของ ศูนย์พัฒนาเด็ก เล็ก ร้อยละ 80	ศูนย์พัฒนาเด็ก เล็กเทศบาล ตำบลแม่เมาะ มีอาคารเรียน เพียงพอต่อ จำนวนเด็ก และทำให้ ระบบการ จัดการเรียน การสอน เป็นไปตาม มาตรฐาน	กองการศึกษา ฯ / กองช่าง

1. ยุทธศาสตร์การพัฒนาด้านสาธารณูปโภค - สาธารณูปการ

1.2 แผนงานอุตสาหกรรมและการโยธา

ที่	โครงการ	วัตถุประสงค์	เป้าหมาย (ผลผลิตของโครงการ)	งบประมาณ					ตัวชี้วัด (KPI)	ผลที่คาดว่าจะได้รับ	หน่วยงาน รับผิดชอบหลัก
				2561 (บาท)	2562 (บาท)	2563 (บาท)	2564 (บาท)	2565 (บาท)			
113	โครงการก่อสร้างตั้งศาลพระภูมิ ศูนย์พัฒนาเด็กเล็กเทศบาล ตำบลแม่เมาะ	เพื่อให้ศูนย์พัฒนาเด็กเล็ก เทศบาลตำบลแม่เมาะมี ศาลพระภูมิเป็นที่ สักการะบูชาแก่ผู้มารับ บริการงานราชการ	(1) ขนาดฐานกว้าง 2.40 เมตร ยาว 2.40 เมตร สูง 0.60 เมตร พร้อมชุดศาลพระภูมิ หรือ (2) ตามแบบ แปลนของ ทต.แม่เมาะ		50,000				ประชาชนมี ความพึงพอใจ ต่อการบริการ จัดการด้าน สถานที่ของ ศูนย์พัฒนาเด็ก เล็ก ร้อยละ 80	ศูนย์พัฒนาเด็ก เล็กเทศบาล ตำบลแม่เมาะ มีศาลพระภูมิ เป็นที่ สักการะบูชา แก่ผู้มารับ บริการงาน ราชการ	กองการศึกษา ฯ / กองช่าง
114	โครงการปรับปรุงและต่อเติม ห้องประชุมเมาะหลวงและส่วน แสดงรางวัลเทศบาลตำบลแม่ เมาะ	เพื่อต่อเติมและปรับปรุง อาคารให้สามารถใช้ ประโยชน์ได้อย่างมี ประสิทธิภาพและจัด แสดงผลงาน รางวัลของ เทศบาลตำบลแม่เมาะ	(1) ปรับปรุงผนังโดย การบุผนังด้วยแผ่นไม้ (2) ติดตั้งระบบไฟฟ้า และเครื่องเสียง (3) จัดทำตู้แสดงรางวัล และหอเกียรติยศ ทต. แม่เมาะหรือ (4) ตามแบบแปลน ของ ทต.แม่เมาะ			500,000			ประชาชนและ ผู้ประชุมที่มาใช้ บริการอาคาร ห้องประชุม ดังกล่าว มี ความพึงพอใจ ระดับดี	ห้องประชุม สามารถใช้งาน ได้อย่าง เหมาะสม ประชาชน ได้รับความ สะดวกในการ ประชุม	สำนักปลัด

1. ยุทธศาสตร์การพัฒนาด้านสาธารณูปโภค - สาธารณูปการ

1.2 แผนงานอุตสาหกรรมและการโยธา

ที่	โครงการ	วัตถุประสงค์	เป้าหมาย (ผลผลิตของโครงการ)	งบประมาณ					ตัวชี้วัด (KPI)	ผลที่คาดว่าจะได้รับ	หน่วยงาน รับผิดชอบหลัก	
				2561 (บาท)	2562 (บาท)	2563 (บาท)	2564 (บาท)	2565 (บาท)				
115	โครงการถมดินบดอัดแน่นพร้อมระบบระบายน้ำ ภายในโรงเรียนเทศบาลแม่เมาะ	เพื่อให้โรงเรียนมีการระบายน้ำที่ดี บรรเทาการเกิดปัญหาน้ำท่วมขังภายในโรงเรียน	(1) ถมดินบดอัดแน่นพื้นที่รวมไม่น้อยกว่า 3,300 ตร.ม. พร้อมวางท่อระบายน้ำ คสล. มอก ชั้น 3 เส้นผ่าศูนย์กลาง 0.60 เมตร ความยาวรวมบ่อพัก ไม่น้อยกว่า 130.00 เมตร หรือ (2) ตามแบบแปลนของ ทต. แม่เมาะ		1,600,000					ประชาชนร้อยละ 80 มีความพึงพอใจในศักยภาพการจัดการศึกษาของท้องถิ่น	โรงเรียนเทศบาลแม่เมาะ มีระบบระบายน้ำที่ดีลดปัญหาน้ำท่วมขัง	กองการศึกษาฯ / กองช่าง
116	โครงการก่อสร้างอาคารโรงจอดรถบรรทุกทุกขยะ	เพื่อรองรับภารกิจงานบริหารงานสาธารณสุขและให้บริการประชาชน	(1) ปรับพื้นที่พร้อมเทลาดาน คสล (2) ก่อสร้างอาคารโรงจอดรถ หรือ (3) ตามแบบแปลน ทต.แม่เมาะ	2,650,000		4,000,000	4,000,000		เจ้าหน้าที่ผู้ปฏิบัติงานสาธารณสุขและประชาชนมีความพึงพอใจอยู่ในระดับดี	สามารถปฏิบัติงานได้อย่างมีประสิทธิภาพ	กองช่าง / กองสาธารณสุขฯ	

1. ยุทธศาสตร์การพัฒนาด้านสาธารณสุข - สาธารณูปการ

1.2 แผนงานอุตสาหกรรมและการโยธา

ที่	โครงการ	วัตถุประสงค์	เป้าหมาย (ผลผลิตของโครงการ)	งบประมาณ					ตัวชี้วัด (KPI)	ผลที่คาดว่าจะได้รับ	หน่วยงาน รับผิดชอบหลัก
				2561 (บาท)	2562 (บาท)	2563 (บาท)	2564 (บาท)	2565 (บาท)			
117	โครงการก่อสร้างป้ายณาปน สถานเทศบาลตำบลแม่เมาะ (บ้านนาแหมพัฒนา หมู่ที่ 11)	เพื่อรองรับภารกิจการงาน บริหารงานสาธารณสุข และให้บริการประชาชน	(1) ป้ายณาปนสถาน ทต. แม่เมาะ 1 ป้าย หรือ (2) ตามแบบ แปลน ทต.แม่เมาะ	100,000					ประชาชนร้อยละ 80 มีความ พึงพอใจต่อ โครงการระดับดี	มีป้ายณาปน สถานเทศบาล ตำบลแม่เมาะ	กองช่าง / กอง สาธารณสุขฯ
118	โครงการก่อสร้างลาน อเนกประสงค์พร้อมวางท่อ ระบายน้ำ บริเวณศูนย์เรียนรู้ ผู้สูงอายุตำบลแม่เมาะ (ศูนย์ วัฒนธรรมอำเภอแม่เมาะ)	เพื่อให้ศูนย์วัฒนธรรมแม่ เมาะ และศูนย์เรียนรู้ ผู้สูงอายุตำบลแม่เมาะ มี ภูมิทัศน์ที่สวยงาม เหมาะสมสำหรับการจัด กิจกรรมต่างๆ	(1) โดยการเทลาน คอนกรีตเสริมเหล็ก และถมดินร่อนน้ำข้าง ถนนสายหน้าศูนย์ วัฒนธรรม (2) ตาม แบบแปลนของ ทต.แม่ เมาะ			1,950,000			ประชาชนและ นักท่องเที่ยว ที่มาเยี่ยมชมมี ความพึงพอใจ ต่อภูมิทัศน์ของ ศูนย์วัฒนธรรม	ศูนย์วัฒนธรรม แม่เมาะมี ความสวยงาม	กองช่าง (นโยบายฯ)

1. ยุทธศาสตร์การพัฒนาด้านสาธารณสุข - สาธารณูปการ

1.2 แผนงานอุตสาหกรรมและการโยธา

ที่	โครงการ	วัตถุประสงค์	เป้าหมาย (ผลผลิตของโครงการ)	งบประมาณ					ตัวชี้วัด (KPI)	ผลที่คาดว่าจะได้รับ	หน่วยงาน รับผิดชอบหลัก
				2561 (บาท)	2562 (บาท)	2563 (บาท)	2564 (บาท)	2565 (บาท)			
119	โครงการปรับปรุงพื้นที่เคลือบผิวด้วยระบบพอลิยูรีเทน อาคาร ออกกำลังกายข้างสระน้ำ บ้านแม่หลวง หมู่ที่ 8	เพื่อปรับปรุงพื้นที่ให้เหมาะสมกับการจัดทำกิจกรรมต่างๆ	(1) โดยการปรับปรุงพื้นที่เคลือบผิวด้วยระบบพอลิยูรีเทน ขนาดกว้าง 15.00 เมตร ยาว 25.00 เมตร หรือมีพื้นที่ไม่น้อยกว่า 375 ตร.ม. (2) ตามแบบแปลน ทต.แม่เมาะ			250,000			ประชาชนที่ใช้อาคารออกกำลังกาย ร้อยละ 60 มีความพึงพอใจอยู่ในระดับดี	มีพื้นที่สำหรับจัดกิจกรรมอย่างเหมาะสม	กองช่าง (นโยบายฯ)

1. ยุทธศาสตร์การพัฒนาด้านสาธารณสุขปโคค - สาธารณูปการ

1.2 แผนงานอุตสาหกรรมและการโยธา

ที่	โครงการ	วัตถุประสงค์	เป้าหมาย (ผลผลิตของโครงการ)	งบประมาณ					ตัวชี้วัด (KPI)	ผลที่คาดว่าจะได้รับ	หน่วยงาน รับผิดชอบหลัก
				2561 (บาท)	2562 (บาท)	2563 (บาท)	2564 (บาท)	2565 (บาท)			
120	โครงการก่อสร้างอาคาร ปฏิบัติงานและศูนย์บริการ One Stop Service ภายในบริเวณ สำนักงานเทศบาลตำบลแม่เมาะ	(1) เพื่อใช้ในการ ปฏิบัติงานของกองคลัง และส่วนราชการอื่น ของ เทศบาลตำบลแม่เมาะ (2) จัดเก็บเอกสารทาง ราชการของเทศบาล ตำบลแม่เมาะ (3) เพื่อ ให้บริการประชาชนอย่าง สะดวกรวดเร็ว ณ จุดเดียว	(1) ก่อสร้างอาคาร ค.ส.ล. 3 ชั้น ขนาด กว้าง 15.00 เมตร ยาว 45.00 เมตร (2) แบบแปลนของ ทต.แม่ เมาะ			25,000,000			ประชาชนที่มา ใช้บริการ ร้อย ละ 60 มีความ พึงพอใจต่อ อาคาร อยู่ใน ระดับดี	(1) เจ้าหน้าที่มี สถานที่ที่ เหมาะสมใน การบริการ ประชาชน (2) มีสถานที่ สำหรับจัดเก็บ เอกสาร ราชการอย่าง เป็นระเบียบ และเหมาะสม (3) สามารถ ให้บริการ ประชาชน อย่างสะดวก รวดเร็ว ณ จุด เดียว	กองคลัง/ กองช่าง

1. ยุทธศาสตร์การพัฒนาด้านสาธารณสุข - สาธารณูปการ

1.2 แผนงานอุตสาหกรรมและการโยธา

ที่	โครงการ	วัตถุประสงค์	เป้าหมาย (ผลผลิตของโครงการ)	งบประมาณ					ตัวชี้วัด (KPI)	ผลที่คาดว่าจะ ได้รับ	หน่วยงาน รับผิดชอบหลัก
				2561 (บาท)	2562 (บาท)	2563 (บาท)	2564 (บาท)	2565 (บาท)			
121	โครงการปรับปรุงโรงจอดรถเทศบาลตำบลแม่เมาะ	เพื่อปรับปรุงหลังคาโรงจอดรถเทศบาลฯ ให้มีสภาพที่ดีขึ้น	(1) ปรับปรุงหลังคาโรงจอดรถ โดยการเปลี่ยนหลังคา Metal Sheet หนา 0.35 มม. ปริมาณงานไม่น้อยกว่า 765.00 ตารางเมตร และอื่นๆ (2) ตามแบบแปลนของ ทต.แม่เมาะ			320,000			ประชาชนผู้มาใช้บริการและเจ้าหน้าที่ ผู้ปฏิบัติงาน มีความพึงพอใจอยู่ในระดับดี	หลังคาโรงจอดรถของเทศบาลฯ มีสภาพที่ดีขึ้น	กองช่าง
122	โครงการก่อสร้างอาคารโรงบ่มน้ำพร้อมติดตั้งเครื่องสูบน้ำเทศบาลตำบลแม่เมาะ 2 จุด										
	- บริเวณสระน้ำ สวนสาธารณะเฉลิมพระเกียรติเทศบาลตำบลแม่เมาะ บ้านเมาะหลวง หมู่ที่ 8	เพื่อใช้ในงานป้องกันและบรรเทาสาธารณภัยของเทศบาลตำบลแม่เมาะ	(1) โดยทำการก่อสร้างอาคารโรงบ่มน้ำ ขนาดกว้าง 2.00 เมตร ยาว 2.00 เมตร จำนวน 1 หลัง (2) ติดตั้งเครื่องสูบน้ำพร้อมอุปกรณ์อื่นๆ หรือ (3) ตามแบบแปลนของ ทต.แม่เมาะ			249,980			ประชาชนมีความพึงพอใจต่อโครงการอยู่ในระดับดี	ประชาชนได้รับช่วยเหลือจากงานป้องกันฯ ได้อย่างทันท่วงที	กองช่าง/ สำนักปลัด (งานป้องกันฯ)

1. ยุทธศาสตร์การพัฒนาด้านสาธารณสุข - สาธารณูปการ

1.2 แผนงานอุตสาหกรรมและการโยธา

ที่	โครงการ	วัตถุประสงค์	เป้าหมาย (ผลผลิตของโครงการ)	งบประมาณ					ตัวชี้วัด (KPI)	ผลที่คาดว่าจะได้รับ	หน่วยงาน รับผิดชอบหลัก
				2561 (บาท)	2562 (บาท)	2563 (บาท)	2564 (บาท)	2565 (บาท)			
	- บริเวณสระน้ำข้างสถานีดับเพลิงบ้านห้วยเป็ด หมู่ที่ 1	เพื่อใช้ในงานป้องกันและบรรเทาสาธารณภัยของเทศบาลตำบลแม่เมาะ	(1) โดยทำการก่อสร้างอาคารโรงปั้มน้ำ ขนาดกว้าง 2.00 เมตร ยาว 2.00 เมตร จำนวน 1 หลัง (2) ติดตั้งเครื่องสูบน้ำพร้อมอุปกรณ์อื่นๆ หรือ (3) ตามแบบแปลนของ ทต.แม่เมาะ			249,980			ประชาชนมีความพึงพอใจต่อโครงการอยู่ในระดับดี	ประชาชนได้รับช่วยเหลือจากงานป้องกันฯ ได้อย่างทันท่วงที	กองช่าง/ สำนักปลัด (งานป้องกันฯ)
123	โครงการปรับปรุงซ่อมแซมโรงอาหารโรงเรียนเทศบาลแม่เมาะ	เพื่อให้โรงอาหารโรงเรียนมีสภาพแวดล้อมที่ถูกสุขลักษณะตามหลักโภชนาการและได้รับการรับรองมาตรฐานจากกระทรวงสาธารณสุข	ปรับปรุงซ่อมแซม ผนังโรงอาหารพร้อมติดตั้งมุ้งลวดรอบโรงอาหารตามแบบแปลนของเทศบาลตำบลแม่เมาะ				300,000		ประชาชนร้อยละ 80 มีความพึงพอใจในการบริการด้านโภชนาการของเด็กนักเรียน	โรงอาหารโรงเรียนมีสภาพแวดล้อมที่ถูกสุขลักษณะตามหลักโภชนาการและได้รับการรับรองมาตรฐานจากกระทรวงสาธารณสุข	กองการศึกษา ฯ/กองช่าง

1. ยุทธศาสตร์การพัฒนาด้านสาธารณสุข - สาธารณูปการ

1.2 แผนงานอุตสาหกรรมและการโยธา

ที่	โครงการ	วัตถุประสงค์	เป้าหมาย (ผลผลิตของโครงการ)	งบประมาณ					ตัวชี้วัด (KPI)	ผลที่คาดว่าจะ ได้รับ	หน่วยงาน รับผิดชอบหลัก
				2561 (บาท)	2562 (บาท)	2563 (บาท)	2564 (บาท)	2565 (บาท)			
124	โครงการต่อเติมโรงครัวและติดตั้งระบบบำบัดน้ำเสียโรงเรียนเทศบาลแม่เมาะ	เพื่อให้โรงครัวของโรงเรียนมีสภาพแวดล้อมที่ถูกสุขลักษณะตามหลักโภชนาการและได้รับการรับรองมาตรฐานจากกระทรวงสาธารณสุข	ต่อเติมปรับปรุงโรงครัวและติดตั้งระบบบำบัดน้ำเสียตามแบบแปลนของเทศบาลตำบลแม่เมาะ	500,000					ประชาชนร้อยละ 80 มีความพึงพอใจในการบริการด้านโภชนาการของเด็กนักเรียน	โรงครัวของโรงเรียนมีสภาพแวดล้อมที่ถูกสุขลักษณะตามหลักโภชนาการและได้รับการรับรองมาตรฐานจากกระทรวงสาธารณสุข	กองการศึกษาฯ/กองช่าง
125	โครงการก่อสร้างโรงจอดรถในโรงเรียนเทศบาลแม่เมาะ	เพื่อให้มีสถานที่จอดรถสำหรับผู้มาติดต่องานในโรงเรียน	สร้างโรงจอดรถสำหรับผู้มาติดต่องานในโรงเรียน				200,000		ประชาชนร้อยละ 60 มีความพึงพอใจต่อระบบการบริการภายในสถานศึกษาฯ	โรงเรียนมีสถานที่จอดรถสำหรับผู้มาติดต่องาน	กองการศึกษา /ร.ท.แม่เมาะ

1. ยุทธศาสตร์การพัฒนาด้านสาธารณูปโภค - สาธารณูปการ

1.2 แผนงานอุตสาหกรรมและการโยธา

ที่	โครงการ	วัตถุประสงค์	เป้าหมาย (ผลผลิตของโครงการ)	งบประมาณ					ตัวชี้วัด (KPI)	ผลที่คาดว่าจะได้รับ	หน่วยงาน รับผิดชอบหลัก
				2561 (บาท)	2562 (บาท)	2563 (บาท)	2564 (บาท)	2565 (บาท)			
126	โครงการปรับปรุงห้องน้ำนักเรียนโรงเรียนเทศบาลแม่เมาะ	เพื่อให้ห้องน้ำนักเรียนสามารถใช้งานได้เพียงพอต่อจำนวนนักเรียน	ปรับปรุงซ่อมแซมห้องน้ำนักเรียนตามแบบแปลนของเทศบาลตำบลแม่เมาะ	100,000					เด็กนักเรียนร้อยละ 80 ได้ใช้บริการห้องน้ำที่เพียงพอ	ห้องน้ำนักเรียนสามารถใช้งานได้เพียงพอต่อจำนวนนักเรียน	กองการศึกษาฯ/กองช่าง
127	โครงการก่อสร้างรั้วโรงเรียนเทศบาลแม่เมาะ	เพื่อความเป็นระเบียบด้านอาคารสถานที่เกิดความปลอดภัยสำหรับเด็กและมีความร่มรื่นสวยงามสำหรับผู้มาติดต่อราชการ	(1) โดยการก่อสร้างรั้วความยาวรวมประตู 294.00 เมตร หรือ (2) ตามแบบแปลนของ ทต.แม่เมาะ		940,000				ประชาชนร้อยละ 80 มีความพึงพอใจต่อระบบการรักษาความปลอดภัยด้านสถานที่ของโรงเรียน	มีรั้วรอบโรงเรียนที่แข็งแรงและปลอดภัยสำหรับเด็กและทรัพย์สินทางราชการ	กองการศึกษาฯ / กองช่าง
128	โครงการปรับปรุงซ่อมแซมอาคารเรียนโรงเรียนเทศบาลแม่เมาะ	เพื่อความเป็นระเบียบด้านอาคารสถานที่เกิดความปลอดภัยสำหรับเด็กและผู้มาใช้บริการตลอดจนได้มาตรฐานด้านอาคารสถานที่	ปรับปรุงซ่อมแซมอาคารเรียนและห้องน้ำ ตามแบบแปลนเทศบาลฯ	400,000	200,000	300,000	400,000	400,000	อาคารเรียนมีความปลอดภัยและประชาชนมีความพึงพอใจร้อยละ 80	อาคารเรียนมีความพร้อมต่อการบริการเด็กและผู้มาติดต่อราชการ	กองการศึกษาฯ/กองช่าง/กรมส่งเสริมฯ

1. ยุทธศาสตร์การพัฒนาด้านสาธารณสุข - สาธารณูปการ

1.2 แผนงานอุตสาหกรรมและการโยธา

ที่	โครงการ	วัตถุประสงค์	เป้าหมาย (ผลผลิตของโครงการ)	งบประมาณ					ตัวชี้วัด (KPI)	ผลที่คาดว่าจะ ได้รับ	หน่วยงาน รับผิดชอบหลัก
				2561 (บาท)	2562 (บาท)	2563 (บาท)	2564 (บาท)	2565 (บาท)			
129	โครงการปรับปรุงซ่อมแซมรั้ว พร้อมประตูศูนย์พัฒนาเด็กเล็ก	เพื่อความปลอดภัยสำหรับเด็กและทรัพย์สินในศูนย์ เกิดความเป็นระเบียบเรียบร้อยด้านอาคารสถานที่สำหรับการจัดการศึกษา	ปรับปรุงซ่อมแซมรั้วและประตู ศูนย์พัฒนาเด็กเล็กเทศบาลตำบลแม่เมาะ ตามแบบแปลนเทศบาล	400,000					ประชาชนมีความพึงพอใจต่อการบริการจัดการด้านสถานที่ของศูนย์พัฒนาเด็กเล็กร้อยละ 80	เกิดความปลอดภัยสำหรับเด็กและทรัพย์สินภายในศูนย์ และมีความเป็นระเบียบเรียบร้อยด้านสถานที่	กองการศึกษา ศาสนาและ วัฒนธรรม/ กองช่าง
130	โครงการก่อสร้างห้องน้ำห้อง ส้วมศูนย์พัฒนาเด็กเล็ก เทศบาลตำบลแม่เมาะ	เพื่อให้บริการสำหรับเด็ก ผู้ปกครองและผู้มาติดต่อ งานในศูนย์พัฒนาเด็กเล็ก เทศบาลตำบลแม่เมาะ	ห้องน้ำ จำนวน ๑ หลัง แยกชายหญิง ด้านละไม่น้อยกว่า ๕ ห้องตามแบบแปลน เทศบาลฯ	500,000					ประชาชนมีความพึงพอใจต่อการบริการจัดการด้านสถานที่ของศูนย์พัฒนาเด็กเล็กร้อยละ 80	มีห้องน้ำ เพียงพอต่อ การบริการ ด้านการจัด การศึกษาและ ผู้มาติดต่อ ราชการมีความ เป็นระเบียบ ด้านอาคาร สถานที่	กองการศึกษา ศาสนาและ วัฒนธรรม/ กองช่าง

1. ยุทธศาสตร์การพัฒนาด้านสาธารณสุข - สาธารณูปการ

1.2 แผนงานอุตสาหกรรมและการโยธา

ที่	โครงการ	วัตถุประสงค์	เป้าหมาย (ผลผลิตของโครงการ)	งบประมาณ					ตัวชี้วัด (KPI)	ผลที่คาดว่าจะได้รับ	หน่วยงาน รับผิดชอบหลัก
				2561 (บาท)	2562 (บาท)	2563 (บาท)	2564 (บาท)	2565 (บาท)			
131	โครงการก่อสร้างอาคารคลุม เครื่องเล่นสนามโรงเรียน เทศบาลแม่เมาะ	เพื่อให้สถานศึกษามี อาคารคลุมเครื่องเล่น สนามเพื่อความร่วมมือ	สร้างอาคารคลุมเครื่อง เล่นสนามโรงเรียน เทศบาลแม่เมาะ		2,000,000				เด็กนักเรียน ผู้ปกครอง ร้อย ละ 80 มีความ พึงพอใจและ ปลอดภัยในการ เล่นเครื่องเล่น สนาม	เด็กได้เล่น เครื่องเล่น สนามในที่ร่มรื่น	กองการศึกษา ศาสนาและ วัฒนธรรม/ กองช่าง/ โรงเรียน ทต. แม่เมาะ
132	โครงการก่อสร้างและติดตั้งหอ กระจายเสียงโรงเรียนเทศบาล แม่เมาะ	เพื่อประชาสัมพันธ์ ข่าวสารและสาระน่ารู้ ภายในโรงเรียน	จัดให้มีหอกระจาย เสียงในการ ประชาสัมพันธ์ ข่าวสารและสาระน่ารู้ ภายในโรงเรียน			100,000			หอกระจายเสียง ประจำโรงเรียน เทศบาลแม่เมาะ	โรงเรียนมีหอ กระจายเสียง สำหรับแจ้ง ข่าวสารต่างๆ ภายในโรงเรียน	กองการศึกษา ศาสนาและ วัฒนธรรม/ กองช่าง/ ร.ร.ทต.แม่เมาะ
133	โครงการก่อสร้างโรงอาหารและ อาคารประกอบอาหารโรงเรียน เทศบาลแม่เมาะ	เพื่อให้โรงเรียนมีโรง อาหารและอาคาร ประกอบอาหารที่ถูก สุขลักษณะสำหรับเด็ก	(1) โดยทำการก่อสร้าง อาคาร ค.ส.ล. 2 ชั้น ขนาดกว้าง 12.00 เมตร ยาว 33.00 เมตร พร้อมระบบสุขาภิบาล และอื่นๆ (2) ตาม แบบแปลนของ ทต.แม่ เมาะ			10,000,000			ผู้ปกครอง นักเรียนร้อยละ 80 มีความพึง พอใจต่ออาคาร สถานที่ของ โรงเรียน เทศบาลแม่เมาะ	โรงเรียนมีโรง อาหารและ อาคาร ประกอบ อาหารที่ถูก สุขลักษณะ สำหรับเด็ก	กองการศึกษา ฯ/กองช่าง

1. ยุทธศาสตร์การพัฒนาด้านสาธารณูปโภค - สาธารณูปการ

1.2 แผนงานอุตสาหกรรมและการโยธา

ที่	โครงการ	วัตถุประสงค์	เป้าหมาย (ผลผลิตของโครงการ)	งบประมาณ					ตัวชี้วัด (KPI)	ผลที่คาดว่าจะได้รับ	หน่วยงาน รับผิดชอบหลัก
				2561 (บาท)	2562 (บาท)	2563 (บาท)	2564 (บาท)	2565 (บาท)			
134	โครงการปรับปรุงอาคารเรียน ศูนย์พัฒนาเด็กเล็กเทศบาลแม่เมาะ	เพื่อให้ศพด.ทต.แม่เมาะ มีห้องนํ้านักเรียนและห้องนํ้าครูที่สามารถใช้งานได้เพียงพอ	1.ห้องนํ้านักเรียน 2. ห้องนํ้าครู	500,000					ประชาชนร้อยละ 80 มีความพึงพอใจในระบบการบริหารจัดการด้านอาคารสถานที่ของศพด.ทต.แม่เมาะ	ห้องนํ้านักเรียนและห้องนํ้าครูมีพอเพียงพอต่อการใช้งาน	กองการศึกษา /ศพด.ทต.แม่เมาะ
135	โครงการปรับปรุงซ่อมแซม อาคารโรงอาหาร ศูนย์พัฒนาเด็กเล็กเทศบาลตำบลแม่เมาะ	เพื่อให้ศูนย์พัฒนาเด็กเล็กเทศบาลตำบลแม่เมาะมีอาคารที่ใช้งานได้ดีและปลอดภัยสำหรับเด็ก	เปลี่ยนฝ้าเพดานด้านในและนอกบริเวณอาคารโรงอาหาร	200,000					ประชาชนร้อยละ 80 มีความพึงพอใจในระบบการบริหารจัดการด้านอาคารสถานที่ของศพด.ทต.แม่เมาะ	ศพด.ทต.แม่เมาะมีอาคารที่สามารถใช้งานได้ดีและปลอดภัยสำหรับเด็ก	กองการศึกษา /ศพด.ทต.แม่เมาะ

1. ยุทธศาสตร์การพัฒนาด้านสาธารณสุข - สาธารณูปการ

1.2 แผนงานอุตสาหกรรมและการโยธา

ที่	โครงการ	วัตถุประสงค์	เป้าหมาย (ผลผลิตของโครงการ)	งบประมาณ					ตัวชี้วัด (KPI)	ผลที่คาดว่าจะได้รับ	หน่วยงาน รับผิดชอบหลัก
				2561 (บาท)	2562 (บาท)	2563 (บาท)	2564 (บาท)	2565 (บาท)			
136	โครงการก่อสร้างห้องน้ำเด็กพร้อมอ่างสำหรับล้างหน้าและที่แปรงฟันสำหรับเด็กโรงเรียนเทศบาลแม่เมาะ	เพื่อให้โรงเรียนเทศบาลแม่เมาะมีห้องน้ำบริการอย่างเพียงพอและถูกสุขลักษณะสำหรับเด็ก	(1)ก่อสร้างห้องน้ำเด็กพร้อมอ่างสำหรับล้างหน้าและที่แปรงฟัน หรือ (2) ตามแบบแปลนทางทต.แม่เมาะ			800,000			ประชาชนร้อยละ 80 มีความพึงพอใจต่อการบริหารจัดการด้านสถานที่ของโรงเรียนเทศบาลแม่เมาะ	โรงเรียนมีห้องน้ำที่ได้มาตรฐานและปลอดภัยสำหรับเด็ก	กองการศึกษา ฯ /กองช่าง
137	โครงการก่อสร้างห้องน้ำสำหรับประชาชนในโรงเรียนเทศบาลแม่เมาะ	เพื่อให้โรงเรียนเทศบาลแม่เมาะมีห้องน้ำบริการอย่างเพียงพอและถูกสุขลักษณะสำหรับประชาชน	(1)ก่อสร้างห้องน้ำบริการประชาชน หรือ (2) ตามแบบแปลนทางทต.แม่เมาะ			2,000,000			ประชาชนร้อยละ 80 มีความพึงพอใจต่อระบบการรักษาความปลอดภัยด้านสถานที่ของโรงเรียน	โรงเรียนมีห้องน้ำที่ได้มาตรฐานและปลอดภัยสำหรับบริการประชาชน	กองการศึกษา ฯ /กองช่าง

1. ยุทธศาสตร์การพัฒนาด้านสาธารณูปโภค - สาธารณูปการ

1.2 แผนงานอุตสาหกรรมและการโยธา

ที่	โครงการ	วัตถุประสงค์	เป้าหมาย (ผลผลิตของโครงการ)	งบประมาณ					ตัวชี้วัด (KPI)	ผลที่คาดว่าจะได้รับ	หน่วยงาน รับผิดชอบหลัก
				2561 (บาท)	2562 (บาท)	2563 (บาท)	2564 (บาท)	2565 (บาท)			
138	โครงการก่อสร้างทางเดินเชื่อมต่อระหว่างอาคารเรียนในโรงเรียนเทศบาล แม่เมาะ	เพื่อความเป็นระเบียบด้านอาคารสถานที่เกิดความปลอดภัยสำหรับเด็กและผู้มาใช้บริการตลอดจนได้มาตรฐานด้านอาคารสถานที่	(1) ก่อสร้างทางเดินเชื่อมต่อระหว่างอาคารเรียน ความยาว 45 เมตร หรือ (2) ตามแบบแปลนทางทต.แม่เมาะ			500,000			ประชาชนร้อยละ 80 มีความพึงพอใจต่อการบริหารจัดการด้านสถานที่ของโรงเรียนเทศบาลแม่เมาะ	โรงเรียนมีอาคารสถานที่ที่ได้มาตรฐานปลอดภัยสำหรับเด็กและประชาชน	กองการศึกษา ฯ /กองช่าง
139	โครงการก่อสร้างโรงอาหารและอาคารประกอบอาหาร โรงเรียนเทศบาลแม่เมาะ	เพื่อให้โรงเรียนเทศบาลแม่เมาะมีโรงอาหารและอาคารประกอบอาหารที่ถูกต้องลักษณะตามหลักโภชนาการและได้รับการรับรองมาตรฐานจากกระทรวงสาธารณสุข	(1) ก่อสร้างโรงอาหารจำนวน 1 หลัง หรือ (2) ตามแบบแปลนทาง ทต.แม่เมาะ			3,000,000			ประชาชนร้อยละ 80 มีความพึงพอใจต่อการบริหารจัดการด้านสถานที่ของโรงเรียนเทศบาลแม่เมาะ	โรงเรียนเทศบาลแม่เมาะมีอาคารโรงอาหารและอาคารประกอบอาหารที่ถูกต้องลักษณะตามหลักโภชนาการและได้รับการรับรองมาตรฐานจากกระทรวงสาธารณสุข	กองการศึกษา ฯ /กองช่าง

1. ยุทธศาสตร์การพัฒนาด้านสาธารณสุข - สาธารณูปการ

1.2 แผนงานอุตสาหกรรมและการโยธา

ที่	โครงการ	วัตถุประสงค์	เป้าหมาย (ผลผลิตของโครงการ)	งบประมาณ					ตัวชี้วัด (KPI)	ผลที่คาดว่าจะได้รับ	หน่วยงาน รับผิดชอบหลัก
				2561 (บาท)	2562 (บาท)	2563 (บาท)	2564 (บาท)	2565 (บาท)			
140	โครงการก่อสร้างอาคาร เอนกประสงค์ (แบบแปลน มาตรฐานสน.ศท ชั้นลอย ขนาด 20X45 (ร.ท.ด.แม่เมาะ)	เพื่อความเป็นระเบียบ ด้านอาคารสถานที่เกิด ความปลอดภัยสำหรับเด็กและผู้มาใช้บริการ ตลอดจนได้มาตรฐาน ด้านอาคารสถานที่	(1)ก่อสร้างอาคาร เอนกประสงค์ (แบบ แปลนมาตรฐาน สน.ศท ชั้นลอย ขนาด 20X45) จำนวน 1 อาคาร			5,000,000			ประชาชนร้อยละ 80 มีความ พึงพอใจต่อการ บริหารจัดการ ด้านสถานที่ของ โรงเรียน เทศบาลแม่เมาะ	โรงเรียนมี อาคารสถานที่ ได้มาตรฐาน ปลอดภัย สำหรับเด็ก และประชาชน	กองการศึกษา ฯ /กองช่าง (งบอุดหนุน เฉพาะกิจ กรมส่งเสริมฯ)
141	โครงการติดตั้งหลังคา กันสาด อาคารเรียน ศูนย์พัฒนาเด็กเล็ก เทศบาลตำบลแม่เมาะ	เพื่อความเป็นระเบียบ ด้านอาคารสถานที่เกิด ความปลอดภัยสำหรับเด็กและผู้มาใช้บริการ ตลอดจนได้มาตรฐาน ด้านอาคารสถานที่	(1)ติดตั้งหลังคา กัน สาดอาคารเรียน ศท.ด.ด.แม่เมาะ ขนาดกว้าง 2.5 เมตร ยาว 40 เมตร หรือ (2) ตามแบบแปลน ทางท.ด.แม่เมาะ			200,000			ประชาชนร้อยละ 80 มีความ พึงพอใจต่อการ บริหารจัดการ ด้านสถานที่ ของศูนย์พัฒนา เด็กเล็ก เทศบาลตำบล แม่เมาะ	ศูนย์พัฒนาเด็ก เล็กเทศบาล ตำบลแม่เมาะ มีอาคาร สถานที่ได้ มาตรฐาน ปลอดภัย สำหรับเด็ก และประชาชน	กองการศึกษา ฯ /กองช่าง

1. ยุทธศาสตร์การพัฒนาด้านสาธารณูปโภค - สาธารณูปการ

1.2 แผนงานอุตสาหกรรมและการโยธา

ที่	โครงการ	วัตถุประสงค์	เป้าหมาย (ผลผลิตของโครงการ)	งบประมาณ					ตัวชี้วัด (KPI)	ผลที่คาดว่าจะได้รับ	หน่วยงาน รับผิดชอบหลัก
				2561 (บาท)	2562 (บาท)	2563 (บาท)	2564 (บาท)	2565 (บาท)			
142	โครงการก่อสร้างอาคารส่งเสริมพัฒนาการเด็กเล็ก										
	(1) ศูนย์พัฒนาเด็กเล็กเทศบาลตำบลแม่เมาะ	เพื่อให้ ศพด.ทต.แม่เมาะมีอาคารส่งเสริมพัฒนาการของเด็กสามารถบริหารจัดการการศึกษาได้เหมาะสมกับเด็กในแต่ละช่วงชั้นอายุ	(1) ก่อสร้างอาคารขนาดกว้าง 8 เมตร ยาว 36 เมตร และอื่นๆ (2) ตามแบบแปลนทางทต.แม่เมาะ			4,000,000			ประชาชนร้อยละ 80 มีความพึงพอใจต่อการบริหารจัดการด้านสถานที่ของศพด. ทต.แม่เมาะ	ศูนย์พัฒนาเด็กเล็กเทศบาลตำบลแม่เมาะมีอาคารสถานที่ได้มาตรฐานปลอดภัยสำหรับเด็กและประชาชน	กองการศึกษาฯ /กองช่าง
	(2) โรงเรียนเทศบาลแม่เมาะ	เพื่อให้โรงเรียนเทศบาลแม่เมาะ มีอาคารส่งเสริมพัฒนาการของเด็กสามารถบริหารจัดการการศึกษาได้เหมาะสมกับเด็กในแต่ละช่วงชั้นอายุ	(1) โดยก่อสร้างอาคารขนาดกว้าง 15.00 เมตร ยาว 24.00 เมตร และอื่นๆ หรือ (2) ตามแบบแปลนของ ทต.แม่เมาะ			4,300,000			ประชาชนร้อยละ 80 มีความพึงพอใจต่อการบริหารจัดการด้านสถานที่ของรร.ทต.แม่เมาะ	โรงเรียนเทศบาลแม่เมาะมีอาคารสถานที่ได้มาตรฐานปลอดภัยสำหรับเด็กและประชาชน	กองการศึกษาฯ /กองช่าง
143	โครงการก่อสร้างสถานที่จอดรถสำหรับผู้มาติดต่อราชการของศูนย์พัฒนาเด็กเล็กเทศบาลตำบลแม่เมาะ	เพื่อให้มีสถานที่จอดรถสำหรับประชาชนผู้มาติดต่องานราชการศูนย์พัฒนาเด็กเล็กเทศบาลตำบลแม่เมาะ	(1) สร้างสถานที่จอดรถสำหรับผู้มาติดต่องาน หรือ (2) ตามแบบแปลนทางทต.แม่เมาะ			300,000			ประชาชนร้อยละ 80 มีความพึงพอใจต่อการบริหารจัดการด้านสถานที่ของศพด.ทต.แม่เมาะ	ศูนย์พัฒนาเด็กเล็กเทศบาลตำบลแม่เมาะมีอาคารสถานที่ได้มาตรฐานปลอดภัยสำหรับเด็กและประชาชน	กองการศึกษาฯ /กองช่าง

1. ยุทธศาสตร์การพัฒนาด้านสาธารณสุข - สาธารณูปการ

1.2 แผนงานอุตสาหกรรมและการโยธา

ที่	โครงการ	วัตถุประสงค์	เป้าหมาย (ผลผลิตของโครงการ)	งบประมาณ					ตัวชี้วัด (KPI)	ผลที่คาดว่าจะได้รับ	หน่วยงาน รับผิดชอบหลัก
				2561 (บาท)	2562 (บาท)	2563 (บาท)	2564 (บาท)	2565 (บาท)			
144	โครงการสนามเด็กเล่นสร้าง ปัญญา	เพื่อส่งเสริมให้เด็กเล็กมี พัฒนาการสมวัยครบทั้ง 4 ด้าน	(1)สร้างสนามเด็กเล็ก สร้างปัญญา		30,000	100,000			ประชาชนร้อยละ 80 มีความ พึงพอใจต่อ การบริหาร จัดการด้าน สถานที่ของ ศูนย์พัฒนาเด็ก เล็กเทศบาล ตำบลแม่เมาะ	ศูนย์พัฒนาเด็ก เล็กเทศบาล ตำบลแม่เมาะมี สนามเด็กเล่นที่ ได้ส่งเสริม พัฒนาการของ เด็กเล็กอย่าง ครบถ้วนได้ มาตรฐาน ปลอดภัยสำหรับเด็ก	กองการศึกษา ฯ / ศพด.ทต.แม่ เมาะ
145	โครงการเทลานคอนกรีตเสริม เหล็ก และทำป้ายชื่อพร้อม เสาธง ศูนย์เรียนรู้ผู้สูงอายุ ตำบลแม่เมาะ บ้านเมาะหลวง หมู่ที่ 8	เพื่อให้ศูนย์เรียนรู้ ผู้สูงอายุตำบลแม่เมาะ มี สถานที่ที่เหมาะสม สำหรับจัดกิจกรรม และ เป็นตัวอย่างสถานที่	(1) โดยทำการเทลาน คอนกรีตเสริมเหล็ก (2) ทำป้ายชื่อพร้อม เสาธง (3) ตามแบบ แปลนของ ทต.แม่เมาะ			1,950,000			กลุ่มผู้สูงอายุที่ เข้าร่วม โรงเรียน ผู้สูงอายุมีความ พึงพอใจต่อ โครงการอยู่ใน ระดับดี	ศูนย์เรียนรู้ ผู้สูงอายุตำบล แม่เมาะ มี สถานที่ที่ เหมาะสม สำหรับจัด กิจกรรม และ เป็นตัวอย่าง สถานที่	กองช่าง (นโยบายฯ)
รวม	145 โครงการ	-	-	22,625,000	16,300,000	109,339,535	23,760,000	22,760,000	-	-	-

รายละเอียดโครงการพัฒนา
แผนพัฒนาท้องถิ่น (พ.ศ. 2561-2565)
เทศบาลตำบลแม่เมาะ อำเภอแม่เมาะ จังหวัดลำปาง

แบบ ผ. 02

- ก. ยุทธศาสตร์จังหวัดลำปางที่ 6 ส่งเสริมการบริหารจัดการทรัพยากรธรรมชาติและสิ่งแวดล้อมอย่างสมดุลและยั่งยืน
- ข. ยุทธศาสตร์การพัฒนาขององค์กรปกครองส่วนท้องถิ่นในเขตจังหวัดลำปางที่ 2 การอนุรักษ์ทรัพยากรธรรมชาติและสิ่งแวดล้อม
2. ยุทธศาสตร์การพัฒนาด้านการอนุรักษ์และบริหารจัดการทรัพยากรธรรมชาติและสิ่งแวดล้อม

2.1 แผนงานเคหะและชุมชน

ที่	โครงการ	วัตถุประสงค์	เป้าหมาย (ผลผลิตของโครงการ)	งบประมาณ					ตัวชี้วัด (KPI)	ผลที่คาดว่าจะได้รับ	หน่วยงาน รับผิดชอบหลัก
				2561 (บาท)	2562 (บาท)	2563 (บาท)	2564 (บาท)	2565 (บาท)			
1	โครงการก่อสร้างระบบระบายน้ำ บริเวณตลาดนัดชุมชน บ้านห้วยเป็ด หมู่ที่ 1	เพื่อบรรเทาปัญหาน้ำท่วมขังในชุมชน	(1) โดยทำการก่อสร้างวางระบายน้ำคอนกรีตเสริมเหล็ก ขนาดกว้างประมาณ 0.40 เมตร ลึกเฉลี่ย 0.60 เมตร ความยาวรวมท่อระบายน้ำ 280 เมตร และอื่นๆ หรือ (2) ตามแบบแปลนของ ทต.แม่เมาะ		1,200,000				ประชาชนในพื้นที่ร้อยละ 60 มีความพึงพอใจต่อโครงการ	ลดปัญหาน้ำท่วมขังในชุมชน	กองช่าง

2. ยุทธศาสตร์การพัฒนาด้านการอนุรักษ์และบริหารจัดการทรัพยากรธรรมชาติ และสิ่งแวดล้อม

2.1 แผนงานเคหะและชุมชน

ที่	โครงการ	วัตถุประสงค์	เป้าหมาย (ผลผลิตของโครงการ)	งบประมาณ					ตัวชี้วัด (KPI)	ผลที่คาดว่าจะได้รับ	หน่วยงาน รับผิดชอบหลัก
				2561 (บาท)	2562 (บาท)	2563 (บาท)	2564 (บาท)	2565 (บาท)			
2	โครงการก่อสร้างระบบระบายน้ำ บริเวณหัวสะพาน ถึง วัดฝั่งเกษตร (สองฝั่ง) บ้านห้วยเป็ด หมู่ที่ 1	เพื่อบรรเทาปัญหาน้ำท่วมขังในชุมชน	(1) โดยทำการก่อสร้างรางระบายน้ำคอนกรีต ขนาดกว้างประมาณ 0.40 เมตร ลึกเฉลี่ย 0.60 เมตร ความยาวรวมทั้งระบายน้ำ 1,045.00 เมตร และอื่นๆ หรือ (2) ตามแบบแปลนของ ทต.แม่เมาะ					4,700,000	ประชาชนในพื้นที่ ร้อยละ 60 มีความพึงพอใจต่อโครงการ	ลดปัญหาน้ำท่วมขังในชุมชน	กองช่าง
3	โครงการก่อสร้างระบบระบายน้ำภายในหมู่บ้าน บ้านห้วยรอกไม้ หมู่ที่ 2	เพื่อบรรเทาปัญหาน้ำท่วมขังในชุมชน	(1) ก่อสร้างระบบระบายน้ำ ยาว 1,000 เมตร (2) หรือตามแบบแปลน ทต.แม่เมาะ	2,200,000					ประชาชนในตำบลแม่เมาะ ร้อยละ 80 มีความพึงพอใจต่อโครงการ	ลดปัญหาน้ำท่วมขังในชุมชน	กองช่าง

2. ยุทธศาสตร์การพัฒนาด้านการอนุรักษ์และบริหารจัดการทรัพยากรธรรมชาติ และสิ่งแวดล้อม

2.1 แผนงานเคหะและชุมชน

ที่	โครงการ	วัตถุประสงค์	เป้าหมาย (ผลผลิตของโครงการ)	งบประมาณ					ตัวชี้วัด (KPI)	ผลที่คาดว่าจะได้รับ	หน่วยงาน รับผิดชอบหลัก
				2561 (บาท)	2562 (บาท)	2563 (บาท)	2564 (บาท)	2565 (บาท)			
4	โครงการก่อสร้างระบบระบายน้ำ สายโรงน้ำดื่มชุมชน ถึงร้านสาละวิน บ้านห้วยรากไม้ หมู่ที่ 2	เพื่อบรรเทาปัญหาน้ำท่วมขังในชุมชน	(1) โดยการวางท่อระบายน้ำ ขนาด \varnothing 0.60 เมตร มอก. ชั้น 3 ความยาวรวมท่อพัก 480.00 เมตร หรือ (2) ตามแบบแปลน ทต.แม่เมาะ			1,800,000			ประชาชนในพื้นที่ ร้อยละ 60 มีความพึงพอใจต่อโครงการ	ลดปัญหาน้ำท่วมขังในชุมชน	กองช่าง
5	โครงการก่อสร้างระบบระบายน้ำ สายหน้าบ้านนางประนอม พันธุ์ใหม่ บ้านห้วยรากไม้ หมู่ที่ 2	เพื่อบรรเทาปัญหาน้ำท่วมขังในชุมชน	(1) โดยการก่อสร้างรางระบายน้ำ กว้าง 0.40 เมตร ลึกโดยเฉลี่ย 0.60 เมตร ความยาวรวมท่อระบายน้ำ 530 เมตร (2) ตามแบบแปลนของ ทต.แม่เมาะ			1,300,000			ประชาชนในพื้นที่ ร้อยละ 60 มีความพึงพอใจต่อโครงการ	ลดปัญหาน้ำท่วมขังในชุมชน	กองช่าง

2. ยุทธศาสตร์การพัฒนาด้านการอนุรักษ์และบริหารจัดการทรัพยากรธรรมชาติ และสิ่งแวดล้อม

2.1 แผนงานเคหะและชุมชน

ที่	โครงการ	วัตถุประสงค์	เป้าหมาย (ผลผลิตของโครงการ)	งบประมาณ					ตัวชี้วัด (KPI)	ผลที่คาดว่าจะได้รับ	หน่วยงาน รับผิดชอบหลัก
				2561 (บาท)	2562 (บาท)	2563 (บาท)	2564 (บาท)	2565 (บาท)			
6	โครงการก่อสร้างระบบระบายน้ำ จากซอย 1 ถึงซอย 6 ฝั่งห้วยขมิ้นบ้านแม่สะถาณี หมู่ที่ 4	เพื่อบรรเทาปัญหาน้ำท่วมขังในชุมชน	(1) ก่อสร้างระบบระบายน้ำ ยาว 1,000 เมตร (2) หรือตามแบบแปลน ทต.แม่เมาะ	500,000					ประชาชนในตำบลแม่เมาะ ร้อยละ 80 มีความพึงพอใจต่อโครงการ	ลดปัญหาน้ำท่วมขังในชุมชน	กองช่าง
7	โครงการก่อสร้างระบบระบายน้ำ บ้านนางน้อย ถึงลำห้วยไคร้บ้านแม่สะถาณี หมู่ที่ 4	เพื่อบรรเทาปัญหาน้ำท่วมขังในชุมชน	(1) โดยการก่อสร้างระบบระบาย ความยาว รวม 296.00 ตร.ม. (2) ตามแบบแปลนของ ทต.แม่เมาะ			500,000			ประชาชนในพื้นที่ ร้อยละ 60 มีความพึงพอใจต่อโครงการ	ลดปัญหาน้ำท่วมขังในชุมชน	กองช่าง
8	โครงการขุดลอกกระบบระบายน้ำข้างถนนภายในหมู่บ้านบ้านปงชัย หมู่ที่ 5	เพื่อบรรเทาปัญหาน้ำท่วมขังในชุมชน	(1) ขุดลอกดินในรางระบายน้ำ ขนาดกว้างเฉลี่ย 0.30-1.00 เมตร ลึกเฉลี่ย 0.4-0.6 เมตร ยาวรวม 2,000 เมตรและอื่นๆ (2) ตามแบบแปลน ทต.แม่เมาะ	100,000					ประชาชนในตำบลแม่เมาะ ร้อยละ 80 มีความพึงพอใจต่อโครงการ	ลดปัญหาน้ำท่วมขังในชุมชน	กองช่าง

2. ยุทธศาสตร์การพัฒนาด้านการอนุรักษ์และบริหารจัดการทรัพยากรธรรมชาติและสิ่งแวดล้อม

2.1 แผนงานเคหะและชุมชน

ที่	โครงการ	วัตถุประสงค์	เป้าหมาย (ผลผลิตของโครงการ)	งบประมาณ					ตัวชี้วัด (KPI)	ผลที่คาดว่าจะได้รับ	หน่วยงาน รับผิดชอบหลัก
				2561 (บาท)	2562 (บาท)	2563 (บาท)	2564 (บาท)	2565 (บาท)			
9	โครงการขุดลอกลำห้วยไคร้จากสะพานบ้านนายเปลี่ยน ถึงบ้านนางตา เครือวัง บ้านปงชัย หมู่ที่ 5 ตำบลแม่เมาะ อำเภอแม่เมาะ จังหวัดลำปาง	เพื่อบรรเทาปัญหาน้ำท่วมขังในชุมชน	(1) ขนาดกว้าง 8-10 เมตร ยาว 200 เมตร หรือ (2) ตามแบบแปลน	200,000					ประชาชนในพื้นที่ ร้อยละ 80 มีความพึงพอใจต่อโครงการ	ลดปัญหาน้ำท่วมขังในชุมชน	กองช่าง
10	โครงการขุดลอกลำห้วยไคร้จากสะพานบ้านนายยก ศรีชัย ตัน ถึงฝายน้ำล้น บ้านนายปราโมท ทายะรินทร์ บ้านปงชัย หมู่ที่ 5 ตำบลแม่เมาะ อำเภอแม่เมาะ จังหวัดลำปาง	เพื่อบรรเทาปัญหาน้ำท่วมขังในชุมชน	(1) ขนาดกว้าง 8-10 เมตร ยาว 300 เมตร หรือ (2) ตามแบบแปลน	300,000					ประชาชนในพื้นที่ ร้อยละ 80 มีความพึงพอใจต่อโครงการ	ลดปัญหาน้ำท่วมขังในชุมชน	กองช่าง

2. ยุทธศาสตร์การพัฒนาด้านการอนุรักษ์และบริหารจัดการทรัพยากรธรรมชาติ และสิ่งแวดล้อม

2.1 แผนงานเคหะและชุมชน

ที่	โครงการ	วัตถุประสงค์	เป้าหมาย (ผลผลิตของโครงการ)	งบประมาณ					ตัวชี้วัด (KPI)	ผลที่คาดว่าจะได้รับ	หน่วยงาน รับผิดชอบหลัก
				2561 (บาท)	2562 (บาท)	2563 (บาท)	2564 (บาท)	2565 (บาท)			
11	โครงการก่อสร้างระบบระบายน้ำ ซอย 24 บ้านปงชัย หมู่ที่ 5	เพื่อบรรเทาปัญหาน้ำท่วมขังในชุมชน	(1) โดยก่อสร้างรางระบายน้ำตัววี ท้องรางกว้าง 0.30 เมตร ปากกว้าง 0.70 เมตร ลึก 0.60 เมตร ยาวรวม 200.00 เมตร (2) ก่อสร้างรางระบายน้ำคสล. ขนาดกว้าง 0.35 เมตร ลึก 0.30 เมตร ยาวรวม 67 เมตร พร้อมฝาปิด (3) ตามแบบแปลน ทต.แม่เมาะ			330,000			ประชาชนในตำบลแม่เมาะ ร้อยละ 80 มีความพึงพอใจต่อโครงการ	ลดปัญหาน้ำท่วมขังในชุมชน	กองช่าง
12	โครงการก่อสร้างระบบระบายน้ำภายในหมู่บ้าน บ้านปงชัย หมู่ที่ 5	เพื่อบรรเทาปัญหาน้ำท่วมขังในชุมชน	(1) โดยสร้างระบบระบายน้ำ คสล. ความยาวรวม 400 เมตร (2) ตามแบบแปลน ทต.แม่เมาะ					1,500,000	ประชาชนในตำบลแม่เมาะ ร้อยละ 80 มีความพึงพอใจต่อโครงการ	ลดปัญหาน้ำท่วมขังในชุมชน	กองช่าง

2. ยุทธศาสตร์การพัฒนาด้านการอนุรักษ์และบริหารจัดการทรัพยากรธรรมชาติ และสิ่งแวดล้อม

2.1 แผนงานเคหะและชุมชน

ที่	โครงการ	วัตถุประสงค์	เป้าหมาย (ผลผลิตของโครงการ)	งบประมาณ					ตัวชี้วัด (KPI)	ผลที่คาดว่าจะได้รับ	หน่วยงาน รับผิดชอบหลัก
				2561 (บาท)	2562 (บาท)	2563 (บาท)	2564 (บาท)	2565 (บาท)			
13	โครงการก่อสร้างระบบระบายน้ำ ถนนบริเวณหน้าร้านพรรคกระยาจก บ้านห้วยคิง หมู่ที่ 6	เพื่อบรรเทาปัญหาน้ำท่วมขังในชุมชน	(1) โดยการก่อสร้างรางระบายน้ำคอนกรีตเสริมเหล็ก ความยาว 95.00 เมตร (2) ตามแบบแปลน ทต.แม่เมาะ			500,000			ประชาชนในตำบลแม่เมาะ ร้อยละ 80 มีความพึงพอใจต่อโครงการ	ลดปัญหาน้ำท่วมขังในชุมชน	กองช่าง
14	โครงการก่อสร้างระบบระบายน้ำ ซอย 1-13 (บน-กลาง-ล่าง) บ้านใหม่นาแวม หมู่ที่ 7	เพื่อบรรเทาปัญหาน้ำท่วมขังในชุมชน	(1) โดยการก่อสร้างรางระบายน้ำ ขนาดกว้าง 0.40 เมตร ลึกเฉลี่ย 0.50 เมตร ยาวรวม 550 เมตร (2) ตามแบบแปลน ทต.แม่เมาะ	2,750,000					ประชาชนในตำบลแม่เมาะ ร้อยละ 80 มีความพึงพอใจต่อโครงการ	ลดปัญหาน้ำท่วมขังในชุมชนและสัญจรไปมาสะดวก	กองช่าง
15	โครงการขุดลอกรางระบายน้ำที่ต้นเขิน (อุดตัน) บ้านใหม่นาแวม หมู่ที่ 7	เพื่อลดปัญหาน้ำท่วมขัง	(1) โดยทำการขุดลอกรางระบายน้ำที่ต้นเขิน (อุดตัน) ภายในหมู่บ้านบ้านใหม่นาแวม หมู่ที่ 7 หรือ (2) ตามแบบแปลนของ ทต.แม่เมาะ			100,000			ประชาชนในหมู่บ้าน ร้อยละ 80 มีความพึงพอใจต่อโครงการ	ลดปัญหาน้ำท่วมขังในชุมชน	กองช่าง

2. ยุทธศาสตร์การพัฒนาด้านการอนุรักษ์และบริหารจัดการทรัพยากรธรรมชาติ และสิ่งแวดล้อม

2.1 แผนงานเคหะและชุมชน

ที่	โครงการ	วัตถุประสงค์	เป้าหมาย (ผลผลิตของโครงการ)	งบประมาณ					ตัวชี้วัด (KPI)	ผลที่คาดว่าจะได้รับ	หน่วยงาน รับผิดชอบหลัก
				2561 (บาท)	2562 (บาท)	2563 (บาท)	2564 (บาท)	2565 (บาท)			
16	โครงการขุดลอกบ่อบำบัดน้ำเสียศูนย์เรียนรู้ บ้านใหม่นาแหม หมู่ที่ 7	เพื่อลดปัญหาน้ำเน่าเสีย กำจัดวัชพืชในแหล่งน้ำ	(1) โดยทำการขุดลอกบ่อบำบัดน้ำเสียศูนย์การเรียนรู้ หรือ (2) ตามแบบแปลนของ ทต.แม่เมาะ			370,000			ประชาชนในพื้นที่ ร้อยละ 60 มีความพึงพอใจต่อโครงการบำบัดน้ำเสีย	บรรเทาปัญหาน้ำเสียในพื้นที่	กองช่าง
17	โครงการวางท่อระบายน้ำ คสล. พร้อมบ่อพัก ซอย 11 บ้านใหม่นาแหม หมู่ที่ 7	เพื่อลดปัญหาน้ำท่วมขัง	(1) โดยการวางท่อระบายน้ำ คสล. มอก ชั้น 3 Ø ขนาด 0.30 เมตร จำนวน 19 เมตร พร้อมบ่อพัก คสล. ขนาด 0.80 x 0.80 x 0.70 เมตร พร้อมฝาปิด จำนวน 2 บ่อ หรือ (2) ตามแบบแปลนของ ทต.แม่เมาะ			45,000			ประชาชนในหมู่บ้าน ร้อยละ 80 มีความพึงพอใจต่อโครงการ	ลดปัญหาน้ำท่วมขังในชุมชน	กองช่าง

2. ยุทธศาสตร์การพัฒนาด้านการอนุรักษ์และบริหารจัดการทรัพยากรธรรมชาติ และสิ่งแวดล้อม

2.1 แผนงานเคหะและชุมชน

ที่	โครงการ	วัตถุประสงค์	เป้าหมาย (ผลผลิตของโครงการ)	งบประมาณ					ตัวชี้วัด (KPI)	ผลที่คาดว่าจะได้รับ	หน่วยงาน รับผิดชอบหลัก	
				2561 (บาท)	2562 (บาท)	2563 (บาท)	2564 (บาท)	2565 (บาท)				
18	โครงการก่อสร้างระบบระบายน้ำ พร้อมติดตั้งรางริน บริเวณอาคารอเนกประสงค์ (หลังศาลหลักเมือง) บ้านแม่หลวง หมู่ที่ 8	เพื่อให้อาคารอเนกประสงค์มีระบบระบายน้ำที่ดี ลดปัญหาน้ำท่วมขัง	(1) ก่อสร้างรางระบายน้ำคสล. พร้อมฝาตระแกรงขนาดกว้าง 0.50 เมตร ยาวไม่น้อยกว่า 55.00 เมตร (2) ติดตั้งรางระบายน้ำฝนแบบแผ่นสังกะสีพับ พร้อมอุปกรณ์จับยึด ความยาวไม่น้อยกว่า 40.00 เมตร หรือ (3) ตามแบบแปลนของ ทต.แม่เมาะ		180,000					ประชาชนในพื้นที่ร้อยละ 60 มีความพึงพอใจต่อโครงการก่อสร้าง	บรรเทาปัญหาน้ำท่วมขังบริเวณอาคารอเนกประสงค์	กองช่าง
19	โครงการก่อสร้างระบบระบายน้ำ บ้านแม่หลวง หมู่ที่ 8											
	- ถนนสายหน้าบ้านนายแก้วมาฟูอิน	เพื่อบรรเทาปัญหาน้ำท่วมขังในชุมชน	(1) ทำการบดอัดหินคลุกถมท้องร่อง (2) วางท่อระบายน้ำ มอก. ชั้น 3 f 1.20 เมตร พร้อมบ่อพัก ยาวรวมกันไม่น้อยกว่า 117.00 เมตร (3) ตามแบบแปลนของ ทต.แม่เมาะ			1,000,000				ประชาชนในพื้นที่ร้อยละ 60 มีความพึงพอใจต่อโครงการ	ลดปัญหาน้ำท่วมขังในชุมชน	กองช่าง

2. ยุทธศาสตร์การพัฒนาด้านการอนุรักษ์และบริหารจัดการทรัพยากรธรรมชาติ และสิ่งแวดล้อม

2.1 แผนงานเคหะและชุมชน

ที่	โครงการ	วัตถุประสงค์	เป้าหมาย (ผลผลิตของโครงการ)	งบประมาณ					ตัวชี้วัด (KPI)	ผลที่คาดว่าจะได้รับ	หน่วยงาน รับผิดชอบหลัก
				2561 (บาท)	2562 (บาท)	2563 (บาท)	2564 (บาท)	2565 (บาท)			
	- สายข้างวัดทุ่งกล้วยโพธาราม (บ้านม่อน-ทุ่งกล้วย)	เพื่อบรรเทาปัญหาน้ำท่วม ขังในชุมชน	(1) โคนทำการก่อสร้างท่อ ลอดเหลี่ยม คสล. สำเร็จรูป ขนาด 1.50x2.10 เมตร ยาว 13.00 เมตร พร้อมปากราง คสล. (2) ผิวถนน ค.ส.ล. กว้าง 3.00 เมตร ยาว 13.00 เมตร หนา 0.15 เมตร และ อื่นๆ (3) ตามแบบแปลนของ ทต.แม่เมาะ			650,000			ประชาชนในพื้นที่ ร้อยละ 60 มี ความพึงพอใจต่อ โครงการ	ลดปัญหาน้ำ ท่วมขังใน ชุมชน	กองช่าง
20	โครงการวางท่อระบายน้ำ ค. ส.ล. พร้อมบ่อพัก ค.ส.ล.ถนน สายข้างโรงเรียนอนุบาลแม่เมาะ บ้านเมาะหลวง หมู่ที่ 8	เพื่อบรรเทาปัญหาน้ำท่วม ขังในชุมชน	(1) โดยการวางท่อระบายน้ำ ค.ส.ล. พร้อมบ่อพัก จุดที่ 1 วางท่อ ค.ส.ล. มอก ชั้น 3 Ø ขนาด 0.40 เมตร พร้อม บ่อพัก ค.ส.ล. ยาวรวม 136.00 เมตร จุดที่ 2 วาง ท่อ ค.ส.ล. มอก ชั้น 3 ขนาด Ø ขนาด 0.40 เมตร พร้อม บ่อพัก ค.ส.ล. ความยาวรวม 77.00 เมตร หรือ (2) ตาม แบบแปลนของ ทต.แม่เมาะ			400,000			ประชาชนในพื้นที่ ร้อยละ 60 มี ความพึงพอใจต่อ โครงการ	ลดปัญหาน้ำ ท่วมขังใน ชุมชน	กองช่าง

2. ยุทธศาสตร์การพัฒนาด้านการอนุรักษ์และบริหารจัดการทรัพยากรธรรมชาติ และสิ่งแวดล้อม

2.1 แผนงานเคหะและชุมชน

ที่	โครงการ	วัตถุประสงค์	เป้าหมาย (ผลผลิตของโครงการ)	งบประมาณ					ตัวชี้วัด (KPI)	ผลที่คาดว่าจะได้รับ	หน่วยงาน รับผิดชอบหลัก
				2561 (บาท)	2562 (บาท)	2563 (บาท)	2564 (บาท)	2565 (บาท)			
21	โครงการขุดลอกพร้อมวางท่อถนนสายฅาปนสถาน (บ้านม่อน-ทุ่งกล้วย) บ้านแม่หลวง หมู่ที่ 8	เพื่อบรรเทาปัญหาน้ำท่วมขังในชุมชน	(1) โดยการขุดลอกพร้อมวางท่อ คสล. ขนาด 0.60 เมตร ยาวรวม 100 เมตร พร้อมบดอัดหินคลุก (2) ก่อสร้างรางระบายน้ำพร้อมฝาดะแกรงเหล็ก ยาว 107 เมตร และวางท่อคสล. ขนาด 0.60 เมตร พร้อมบ่อบัก หรือ (3) ตามแบบแปลนของ ทต.แม่เมาะ				820,000		ประชาชนในพื้นที่ ร้อยละ 60 มีความพึงพอใจต่อโครงการ	ลดปัญหาน้ำท่วมขังในชุมชน	กองช่าง
22	โครงการปรับปรุงระบบระบายน้ำภายในหมู่บ้าน บ้านแม่หลวง หมู่ที่ 8	เพื่อบรรเทาปัญหาน้ำท่วมขังในชุมชน	(1) โดยการดาดคอนกรีตพร้อมวางท่อ ความยาวรวมไม่น้อยกว่า 675.00 เมตร หรือ (2) ตามแบบแปลน ทต.แม่เมาะ				530,000		ประชาชนในตำบลแม่เมาะ ร้อยละ 80 มีความพึงพอใจต่อโครงการ	ลดปัญหาน้ำท่วมขังในชุมชนและสัญจรไปมาสะดวก	กองช่าง

2. ยุทธศาสตร์การพัฒนาด้านการอนุรักษ์และบริหารจัดการทรัพยากรธรรมชาติ และสิ่งแวดล้อม

2.1 แผนงานเคหะและชุมชน

ที่	โครงการ	วัตถุประสงค์	เป้าหมาย (ผลผลิตของโครงการ)	งบประมาณ					ตัวชี้วัด (KPI)	ผลที่คาดว่าจะได้รับ	หน่วยงาน รับผิดชอบหลัก
				2561 (บาท)	2562 (บาท)	2563 (บาท)	2564 (บาท)	2565 (บาท)			
23	โครงการขุดลอกห้วยน้ำขาว หลังวัดเวียงสุวรรณค์ ถึงแยกเข้า หมู่บ้านฉลองราช ตำบลสบป่าด อำเภอแม่เมาะ จังหวัดลำปาง	เพื่อบรรเทาปัญหาน้ำท่วม ขังในชุมชน	(1) ขนาดกว้าง 3 เมตร ยาว 484 เมตร หรือ (2) ตามแบบแปลน	150,000					ประชาชนในพื้นที่ ร้อยละ 80 มี ความพึงพอใจต่อ โครงการ	ลดปัญหาน้ำ ท่วมขังใน ชุมชน	กองช่าง
24	โครงการปรับปรุงระบบระบาย น้ำภายในหมู่บ้าน สายร้าน พี. พี.แบตเตอร์รี่ ถึงซอยบ้านคุณสุ วิทย์ บ้านเวียงสุวรรณค์ หมู่ที่ 9	เพื่อบรรเทาปัญหาน้ำท่วม ขังในชุมชน	(1) โดยปรับปรุงระบบ ระบายน้ำ ระยะทาง 601.00 เมตร หรือ (2) ตามแบบแปลนของ ทต.แม่ เมาะ		2,200,000				ประชาชนในพื้นที่ ร้อยละ 60 มี ความพึงพอใจต่อ โครงการ	ลดปัญหาน้ำ ท่วมขังใน ชุมชน	กองช่าง
25	โครงการปรับปรุงระบบระบาย น้ำภายในหมู่บ้าน บริเวณซอย บ้านคุณสมภาค ถึงบ้านคุณ ประเสริฐ หนันไชย บ้านเวียง สุวรรณค์ หมู่ที่ 9	เพื่อบรรเทาปัญหาน้ำท่วม ขังในชุมชน	(1) โดยปรับปรุงระบบ ระบายน้ำ ระยะทาง 355.00 เมตร หรือ (2) ตามแบบแปลนของ ทต.แม่ เมาะ					500,000	ประชาชนในพื้นที่ ร้อยละ 60 มี ความพึงพอใจต่อ โครงการ	ลดปัญหาน้ำ ท่วมขังใน ชุมชน	กองช่าง
26	โครงการก่อสร้างระบบระบายน้ำ หน้าบ้านนางสมาน อินตะ ยศ ถึงบ้านนางแก้วมาเรือน อุทธิ ยา บ้านเวียงสุวรรณค์ หมู่ที่ 9	เพื่อบรรเทาปัญหาน้ำท่วม ขังในชุมชน	(1) โดยการก่อสร้างระบบ ระบายน้ำ 100 เมตร หรือ (2) ตามแบบแปลนของ ทต.แม่เมาะ					400,000	ประชาชนในพื้นที่ ร้อยละ 60 มี ความพึงพอใจต่อ โครงการ	ลดปัญหาน้ำ ท่วมขังใน ชุมชน	กองช่าง

2. ยุทธศาสตร์การพัฒนาด้านการอนุรักษ์และบริหารจัดการทรัพยากรธรรมชาติ และสิ่งแวดล้อม

2.1 แผนงานเคหะและชุมชน

ที่	โครงการ	วัตถุประสงค์	เป้าหมาย (ผลผลิตของโครงการ)	งบประมาณ					ตัวชี้วัด (KPI)	ผลที่คาดว่าจะได้รับ	หน่วยงาน รับผิดชอบหลัก
				2561 (บาท)	2562 (บาท)	2563 (บาท)	2564 (บาท)	2565 (บาท)			
27	โครงการก่อสร้างระบบระบายน้ำ บริเวณแยกทางเข้าสำนักสงฆ์ บ้านใหม่มงคล หมู่ที่ 10	เพื่อบรรเทาปัญหาน้ำท่วมขังในชุมชน	(1) โดยวางท่อ คสล. มอก. ชั้น 3 ขนาดเส้นผ่าศูนย์กลาง 0.60 เมตร พร้อมบ่อพัก ความยาวรวมไม่น้อยกว่า 634 เมตร (2) ถมดินปรับระดับไหล่ทาง หรือ (3) ตามแบบแปลนของ ทต.แม่เมาะ		1,700,000				ประชาชนในพื้นที่ ร้อยละ 60 มีความพึงพอใจต่อโครงการก่อสร้างระบบระบายน้ำ	ลดปัญหาน้ำท่วมขังในชุมชน	กองช่าง
28	โครงการก่อสร้างระบบระบายน้ำรอบสนามฟุตบอล ซอย 2 บ้านใหม่มงคล หมู่ที่ 10	เพื่อบรรเทาปัญหาน้ำท่วมขังในชุมชน	(1) โดยวางท่อ คสล. ขนาด 0.60 เมตร พร้อมบ่อพัก คสล. ความยาวรวมไม่น้อยกว่า 650 เมตร หรือ (2) ตามแบบแปลนของ ทต.แม่เมาะ			175,000			ประชาชนในพื้นที่ ร้อยละ 60 มีความพึงพอใจต่อโครงการก่อสร้างระบบระบายน้ำ	ลดปัญหาน้ำท่วมขังในชุมชน	กองช่าง
29	โครงการก่อสร้างระบบระบายน้ำ ช่วงท้ายซอย 5/1 -6 บ้านนาแคมพัฒนา หมู่ที่ 11	เพื่อบรรเทาปัญหาน้ำท่วมขัง	(1) วางท่อระบายน้ำ ขนาด Ø 0.60 เมตร มอก. ชั้น 3 ความยาวรวมบ่อพัก 463.00 เมตร หรือ (2) ตามแบบแปลน ทต.แม่เมาะ			1,940,000			ประชาชนในตำบลแม่เมาะ ร้อยละ 80 มีความพึงพอใจต่อโครงการ	ลดปัญหาน้ำท่วมขังในชุมชน	กองช่าง

2. ยุทธศาสตร์การพัฒนาด้านการอนุรักษ์และบริหารจัดการทรัพยากรธรรมชาติ และสิ่งแวดล้อม

2.1 แผนงานเคหะและชุมชน

ที่	โครงการ	วัตถุประสงค์	เป้าหมาย (ผลผลิตของโครงการ)	งบประมาณ					ตัวชี้วัด (KPI)	ผลที่คาดว่าจะได้รับ	หน่วยงาน รับผิดชอบหลัก
				2561 (บาท)	2562 (บาท)	2563 (บาท)	2564 (บาท)	2565 (บาท)			
30	โครงการก่อสร้างระบบระบายน้ำ ซอย 8 บ้านนาแถมพัฒนา หมู่ที่ 11	เพื่อบรรเทาปัญหาน้ำท่วมขังในชุมชน	(1) โดยการวางท่อ คสล. ชั้น 3 Ø 0.60 เมตร ความยาวรวมบ่อพัก 950 เมตร (2) ตามแบบแปลนของ ทต.แม่เมาะ				3,000,000		ประชาชนในพื้นที่ ร้อยละ 60 มีความพึงพอใจต่อโครงการ	ลดปัญหาน้ำท่วมขังในชุมชน	กองช่าง
31	โครงการปรับปรุงระบบระบายน้ำ โชน 1 (ต่อจากเดิม) บ้านเวียงหงส์ล้านนา หมู่ที่ 12	เพื่อบรรเทาปัญหาน้ำท่วมขังในชุมชน	(1) โดยวางท่อระบายน้ำ คสล. มอก. ชั้น 3 ขนาด 0.60 เมตร พร้อมบ่อพัก ความยาวรวมไม่น้อยกว่า 175 เมตร พร้อมลงหินคลุกปรับระดับไหล่ทาง หรือ (2) ตามแบบแปลนของ ทต.แม่เมาะ		550,000				ประชาชนในพื้นที่ ร้อยละ 60 มีความพึงพอใจต่อโครงการก่อสร้างระบบระบายน้ำ	ลดปัญหาน้ำท่วมขังในชุมชน	กองช่าง

2. ยุทธศาสตร์การพัฒนาด้านการอนุรักษ์และบริหารจัดการทรัพยากรธรรมชาติ และสิ่งแวดล้อม

2.1 แผนงานเคหะและชุมชน

ที่	โครงการ	วัตถุประสงค์	เป้าหมาย (ผลผลิตของโครงการ)	งบประมาณ					ตัวชี้วัด (KPI)	ผลที่คาดว่าจะได้รับ	หน่วยงาน รับผิดชอบหลัก
				2561 (บาท)	2562 (บาท)	2563 (บาท)	2564 (บาท)	2565 (บาท)			
32	โครงการก่อสร้างระบบระบายน้ำภายในสำนักงานเทศบาลตำบลแม่เมาะ	เพื่อบรรเทาปัญหาน้ำท่วมขังในสำนักงาน สามารถระบายน้ำได้อย่างดี	(1) โดยการวางท่อระบบระบายน้ำ คสล. มอก ชั้น 3 เส้นผ่าศูนย์กลาง 0.40 เมตร ความยาวรวมบ่อพัก 288.00 เมตร หรือ (2) ตามแบบแปลนของ ทต.แม่เมาะ		1,000,000				ประชาชนที่มาใช้บริการและบุคลากรของเทศบาลตำบลแม่เมาะ มีความพึงพอใจต่อระบบระบายน้ำดังกล่าว	ลดปัญหาน้ำท่วมขังในสำนักงาน	กองช่าง (นโยบายฯ)
33	โครงการขุดลอกระบบระบายน้ำซอย 5/1,5/2 บ้านนาแหมพัฒนา หมู่ที่ 11	เพื่อบรรเทาปัญหาน้ำท่วมขัง	(1) โดยการขุดลอกทางน้ำ กว้าง 0.60 เมตร ความยาวรวม 475 เมตร (2) ตามแบบแปลน ทต.แม่เมาะ			1,500,000			ประชาชนในตำบลแม่เมาะ ร้อยละ 80 มีความพึงพอใจต่อโครงการ	ลดปัญหาน้ำท่วมขังในชุมชน	กองช่าง

2. ยุทธศาสตร์การพัฒนาด้านการอนุรักษ์และบริหารจัดการทรัพยากรธรรมชาติ และสิ่งแวดล้อม

2.1 แผนงานเคหะและชุมชน

ที่	โครงการ	วัตถุประสงค์	เป้าหมาย (ผลผลิตของโครงการ)	งบประมาณ					ตัวชี้วัด (KPI)	ผลที่คาดว่าจะได้รับ	หน่วยงาน รับผิดชอบหลัก
				2561 (บาท)	2562 (บาท)	2563 (บาท)	2564 (บาท)	2565 (บาท)			
34	โครงการก่อสร้างระบบระบายน้ำภายในหมู่บ้าน บ้านเวียงหงส์ลีลันนา หมู่ที่ 12	เพื่อป้องกันปัญหาน้ำท่วม น้ำล้นเข้าสู่บ้านเรือนในช่วงฤดูน้ำหลาก	(1) รางระบายน้ำคอนกรีต ฝาเปิด ยาว 800 เมตร ท่อระบายน้ำ x 0.60 เมตร ท่อระบายน้ำ 1.5 x 1.5 เมตร 4 จุด หรือ (2) ตามแบบแปลน ทต.แม่เมาะ	2,100,000					ประชาชนในตำบลแม่เมาะ ร้อยละ 80 มีความพึงพอใจต่อโครงการ	ป้องกันปัญหาน้ำล้นเข้าสู่บ้านเรือนในช่วงฤดูน้ำหลาก	กองช่าง
35	โครงการถมดินพร้อมวางระบบระบายน้ำภายในศูนย์วัฒนธรรม	เพื่อป้องกันปัญหาน้ำท่วมภายในศูนย์วัฒนธรรมฯ ในช่วงฤดูน้ำหลาก	(1) ถมดิน (2) วางท่อระบายน้ำ หรือ (3) ตามแบบแปลน ทต.แม่เมาะ	5,000,000					ประชาชนในตำบลแม่เมาะ ร้อยละ 80 มีความพึงพอใจต่อโครงการ	ป้องกันปัญหาน้ำท่วมขังในศูนย์วัฒนธรรมฯ	กองช่าง (นโยบาย)

2. ยุทธศาสตร์การพัฒนาด้านการอนุรักษ์และบริหารจัดการทรัพยากรธรรมชาติ และสิ่งแวดล้อม

2.1 แผนงานเคหะและชุมชน

ที่	โครงการ	วัตถุประสงค์	เป้าหมาย (ผลผลิตของโครงการ)	งบประมาณ					ตัวชี้วัด (KPI)	ผลที่คาดว่าจะได้รับ	หน่วยงาน รับผิดชอบหลัก
				2561 (บาท)	2562 (บาท)	2563 (บาท)	2564 (บาท)	2565 (บาท)			
36	โครงการถนนสวยด้วยมือเรา	1. เพื่อให้ชุมชนเป็นระเบียบเรียบร้อย เกิดความสวยงาม 2. เพื่อส่งเสริมให้ชุมชนเป็นชุมชนน่าอยู่อาศัย 3. เพื่อส่งเสริมให้ประชาชนได้มีส่วนร่วมในการจัดการสิ่งแวดล้อม	หมู่บ้านในเขตเทศบาลตำบลแม่เมาะ 12 หมู่บ้าน			50,000	50,000	50,000	ประชาชนในตำบลแม่เมาะร้อยละ 80 มีความพึงพอใจต่อโครงการ	1. ชุมชนมีความเป็นระเบียบ มีความสวยงาม 2. เป็นชุมชนที่น่าอยู่อาศัย 3. ประชาชนมีส่วนร่วมในการจัดการสิ่งแวดล้อม	กองสาธารณสุขและสิ่งแวดล้อม

2. ยุทธศาสตร์การพัฒนาด้านการอนุรักษ์และบริหารจัดการทรัพยากรธรรมชาติ และสิ่งแวดล้อม

2.1 แผนงานเคหะและชุมชน

ที่	โครงการ	วัตถุประสงค์	เป้าหมาย (ผลผลิตของโครงการ)	งบประมาณ					ตัวชี้วัด (KPI)	ผลที่คาดว่าจะได้รับ	หน่วยงาน รับผิดชอบหลัก
				2561 (บาท)	2562 (บาท)	2563 (บาท)	2564 (บาท)	2565 (บาท)			
37	โครงการสร้างจิตสำนึกให้แก่ประชาชนในการบำบัดน้ำเสียครัวเรือน	1. เพื่อกระตุ้นให้ครัวเรือนมีจิตสำนึกในการบำบัดน้ำเสียของครัวเรือน 2. เพื่อให้ครัวเรือนมีการบำบัดน้ำเสียก่อนปล่อยสู่ธรรมชาติ 3. เพื่อการรักษาสิ่งแวดล้อม	หมู่บ้านในเขตเทศบาลตำบลแม่เมาะ 12 หมู่บ้าน	70,000	70,000	30,000	70,000	70,000	ประชาชนในตำบลแม่เมาะร้อยละ 80 มีความพึงพอใจต่อโครงการ	1. ประชาชนมีจิตสำนึกในการบำบัดน้ำเสียครัวเรือนของตนเอง 2. ครัวเรือนที่บำบัดน้ำเสีย 3. สิ่งแวดล้อมดีขึ้น	กองสาธารณสุขและสิ่งแวดล้อม

2. ยุทธศาสตร์การพัฒนาด้านการอนุรักษ์และบริหารจัดการทรัพยากรธรรมชาติและสิ่งแวดล้อม

2.1 แผนงานเคหะและชุมชน

ที่	โครงการ	วัตถุประสงค์	เป้าหมาย (ผลผลิตของโครงการ)	งบประมาณ					ตัวชี้วัด (KPI)	ผลที่คาดว่าจะได้รับ	หน่วยงาน รับผิดชอบหลัก
				2561 (บาท)	2562 (บาท)	2563 (บาท)	2564 (บาท)	2565 (บาท)			
38	โครงการชุมชนต้นแบบการจัดการขยะ	1. เพื่อให้ชุมชนมีการจัดการขยะในครัวเรือนด้วยตนเอง 2. เพื่อให้ชุมชนลดปริมาณขยะลง ร้อยละ 20 3. เพื่อให้ชุมชนมีสิ่งแวดล้อมที่ดีเป็นชุมชนที่น่าอยู่ น่าอาศัย	หมู่บ้านในเขตเทศบาล ตำบลแม่เมาะ จำนวน 3 หมู่บ้าน	200,000	200,000	200,000	200,000	200,000	กลุ่มเป้าหมาย มีความพึงพอใจต่อโครงการอยู่ในระดับดี	1. มีชุมชนต้นแบบการจัดการขยะในครัวเรือนเพิ่มขึ้น 2. ชุมชนมีความสะอาด มีสิ่งแวดล้อมที่ดีเป็นชุมชนที่น่าอยู่ น่าอาศัย 3. ปริมาณขยะในชุมชนลดลง ร้อยละ 20	กอง สาธารณสุข และสิ่งแวดล้อม
39	<u>อุดหนุน</u> งบจ.ลำปาง ตามโครงการบริหารจัดการขยะขององค์กรปกครองส่วนท้องถิ่น จังหวัดลำปาง	เพื่อให้การกำจัดขยะมูลฝอยของเทศบาลฯ เป็นไปอย่างถูกต้องตามหลักสุขาภิบาลและอนามัยสิ่งแวดล้อม	ประชาชนในเทศบาลฯ ที่ขอรับบริการในการเก็บขนและกำจัดขยะมูลฝอย		297,000	400,000	400,000	400,000	ร้อยละ 100 ของขยะมูลฝอยที่เก็บขนได้สามารถส่งกำจัดอย่างถูกต้องตามหลักสุขาภิบาลและอนามัยสิ่งแวดล้อม	ขยะมูลฝอยที่เก็บขนได้สามารถส่งกำจัดอย่างถูกต้องตามหลักสุขาภิบาลและอนามัยสิ่งแวดล้อม	กอง สาธารณสุข และสิ่งแวดล้อม
	39 โครงการ	-	-	13,570,000	7,397,000	11,290,000	5,070,000	7,820,000	-	-	-

รายละเอียดโครงการพัฒนา
แผนพัฒนาท้องถิ่น (พ.ศ. 2561-2565)
เทศบาลตำบลแม่เมาะ อำเภอแม่เมาะ จังหวัดลำปาง

แบบ ผ. 02

- ก. ยุทธศาสตร์จังหวัดลำปางที่ 6 ส่งเสริมการบริหารจัดการทรัพยากรธรรมชาติและสิ่งแวดล้อมอย่างสมดุลและยั่งยืน
- ข. ยุทธศาสตร์การพัฒนาขององค์กรปกครองส่วนท้องถิ่นในเขตจังหวัดลำปางที่ 2 การอนุรักษ์ทรัพยากรธรรมชาติและสิ่งแวดล้อม
2. ยุทธศาสตร์การพัฒนาด้านการอนุรักษ์และบริหารจัดการทรัพยากรธรรมชาติและสิ่งแวดล้อม
- 2.2 แผนงานสร้างความเข้มแข็งของชุมชน

ที่	โครงการ	วัตถุประสงค์	เป้าหมาย (ผลผลิตของโครงการ)	งบประมาณ					ตัวชี้วัด (KPI)	ผลที่คาดว่าจะได้รับ	หน่วยงาน รับผิดชอบหลัก
				2561 (บาท)	2562 (บาท)	2563 (บาท)	2564 (บาท)	2565 (บาท)			
1	โครงการรณรงค์อนุรักษ์สิ่งแวดล้อม	1. เพื่อสร้างจิตสำนึกให้ประชาชนมีการอนุรักษ์ทรัพยากรธรรมชาติและสิ่งแวดล้อมในชุมชน 2. เพื่อลดภาวะโลกร้อน	หมู่บ้านในเขตเทศบาลตำบลแม่เมาะ 12 หมู่บ้าน	50,000	50,000	50,000	50,000	50,000	ประชาชนในตำบลแม่เมาะร้อยละ 80 มีความพึงพอใจต่อโครงการ	1. ประชาชนมีจิตสำนึกในการอนุรักษ์ทรัพยากรธรรมชาติและสิ่งแวดล้อมในชุมชน 2. ลดภาวะโลกร้อน	กองสาธารณสุขและสิ่งแวดล้อม

2. ยุทธศาสตร์การพัฒนาด้านการอนุรักษ์และบริหารจัดการทรัพยากรธรรมชาติ และสิ่งแวดล้อม

2.2 แผนงานสร้างความเข้มแข็งของชุมชน

ที่	โครงการ	วัตถุประสงค์	เป้าหมาย (ผลผลิตของโครงการ)	งบประมาณ					ตัวชี้วัด (KPI)	ผลที่คาดว่าจะได้รับ	หน่วยงาน รับผิดชอบหลัก
				2561 (บาท)	2562 (บาท)	2563 (บาท)	2564 (บาท)	2565 (บาท)			
2	โครงการอบรมอาสาสมัครด้านสิ่งแวดล้อม	1. เพื่อสร้างเครือข่ายด้านสิ่งแวดล้อม 2. เพื่อการอนุรักษ์ทรัพยากรธรรมชาติและสิ่งแวดล้อม 3. เพื่อให้ชุมชนมีสิ่งแวดล้อมที่ดี 4. เพื่อให้อาสาสมัครด้านสิ่งแวดล้อมได้แลกเปลี่ยนเรียนรู้ซึ่งกันและกัน	ประชาชนในเขตเทศบาลตำบลแม่เมาะ	100,000	100,000	100,000	100,000	100,000	ประชาชนในตำบลแม่เมาะร้อยละ 80 มีความพึงพอใจต่อโครงการ	1.อาสาสมัครด้านสิ่งแวดล้อมเพื่อดูแลทรัพยากรธรรมชาติและสิ่งแวดล้อมในชุมชน 2. ประชาชนในเขตเทศบาลตำบลแม่เมาะมีส่วนร่วมในการอนุรักษ์ทรัพยากรธรรมชาติและสิ่งแวดล้อม 3. สิ่งแวดล้อมในชุมชนดีขึ้น	กองสาธารณสุขและสิ่งแวดล้อม
รวม	2 โครงการ	-	-	150,000	150,000	150,000	150,000	150,000	-	-	-

รายละเอียดโครงการพัฒนา
แผนพัฒนาท้องถิ่น (พ.ศ. 2561-2565)
เทศบาลตำบลแม่เมาะ อำเภอแม่เมาะ จังหวัดลำปาง

แบบ ผ. 02

- ก. ยุทธศาสตร์จังหวัดลำปางที่ 6 ส่งเสริมการบริหารจัดการทรัพยากรธรรมชาติและสิ่งแวดล้อมอย่างสมดุลและยั่งยืน
- ข. ยุทธศาสตร์การพัฒนาขององค์กรปกครองส่วนท้องถิ่นในเขตจังหวัดลำปางที่ 2 การอนุรักษ์ทรัพยากรธรรมชาติและสิ่งแวดล้อม
2. ยุทธศาสตร์การพัฒนาด้านการอนุรักษ์และบริหารจัดการทรัพยากรธรรมชาติ และสิ่งแวดล้อม
- 2.3 แผนงานอุตสาหกรรมและการโยธา

ที่	โครงการ	วัตถุประสงค์	เป้าหมาย (ผลผลิตของโครงการ)	งบประมาณ					ตัวชี้วัด (KPI)	ผลที่คาดว่าจะได้รับ	หน่วยงาน รับผิดชอบหลัก	
				2561 (บาท)	2562 (บาท)	2563 (บาท)	2564 (บาท)	2565 (บาท)				
1	โครงการก่อสร้างผนังป้องกัน ตลิ่งพังพร้อมปรับปรุงฝายน้ำล้น เดิม บ้านทางสูง หมู่ที่ 3	เพื่อแก้ไขปัญหาหน้ากัดเซาะ ทำให้ผนังตลิ่งพัง พร้อมทั้ง ปรับปรุงให้ฝายน้ำล้น สามารถใช้งานได้ดี	(1) โดยการเรียงกล่อง Gabion ความสูงประมาณ 4.00 เมตร ความยาว ประมาณ 40.00 เมตร พร้อมทำการปรับปรุงฝายน้ำ ล้นโดยการปรับระดับความ สูงของช่องระบายน้ำ และ อื่นๆ หรือ (2) ตามแบบ แปลนของ ทต.แม่เมาะ		1,500,000					ประชาชนในพื้นที่ ร้อยละ 80 มี ความพึงพอใจต่อ โครงการอยู่ใน ระดับดี	ประชาชนได้รับการ แก้ไขปัญหาหน้ากัด เซาะทำให้ผนังตลิ่ง พัง พร้อมทั้ง ปรับปรุงให้ฝายน้ำ ล้นสามารถใช้งาน ได้ดี	กองช่าง
2	โครงการก่อสร้างผนังคันดิน บ้านคุณพรทิพา เครือสาย บ้าน เมาะสถานี หมู่ที่ 4	เพื่อป้องกันตลิ่งพังทลาย ดินทรุด ทำให้เสียหายต่อ ชีวิตและทรัพย์สิน	(1) ผนังคันดิน เพิ่ม ความสูงขึ้น 1 เมตร ยาว 25 เมตร หรือ (2) ตาม แบบแปลน ทต.แม่เมาะ	500,000						ประชาชนที่ได้รับ ผลกระทบ ร้อย ละ 20 มีความ พึงพอใจต่อ โครงการ	ป้องกันตลิ่ง พังทลายดินทรุด	กองช่าง

2. ยุทธศาสตร์การพัฒนาด้านการอนุรักษ์และบริหารจัดการทรัพยากรธรรมชาติและสิ่งแวดล้อม

2.3 แผนงานอุตสาหกรรมและการโยธา

ที่	โครงการ	วัตถุประสงค์	เป้าหมาย (ผลผลิตของโครงการ)	งบประมาณ					ตัวชี้วัด (KPI)	ผลที่คาดว่าจะได้รับ	หน่วยงาน รับผิดชอบหลัก
				2561 (บาท)	2562 (บาท)	2563 (บาท)	2564 (บาท)	2565 (บาท)			
3	โครงการเรียงหินตลิ่งลำห้วยไคร้ ช่วงบ้านนายจรูญ เชื้อนคำ บ้านปงชัย หมู่ที่ 5	เพื่อแก้ไขปัญหาหน้ากัดเซาะ ทำให้พืชน้ำตลิ่งพัง	(1) โดยการเรียงหินตลิ่ง พัง ขนาด SLOPE 2-30 เมตร ยาว 150 เมตร และอื่นๆ หรือ (2) ตามแบบแปลนของ ทต.แม่เมาะ	500,000					ประชาชนในพื้นที่ ร้อยละ 80 มีความพึงพอใจต่อโครงการอยู่ในระดับดี	ประชาชนได้รับการแก้ไขปัญหาหน้ากัดเซาะทำให้พืชน้ำตลิ่งพัง	กองช่าง
4	โครงการเรียงหินกันตลิ่งพัง บริเวณที่น่านางศิริพรรณ บ้านปงชัย หมู่ที่ 5	เพื่อป้องกันตลิ่งพังทลาย	(1) โดยการเรียงหิน ขนาดกว้างตาม slope 3-4 เมตร ยาวรวม 20 เมตร หรือ (2) ตามแบบแปลน ทต.แม่เมาะ		75,000				ประชาชนที่ได้รับผลกระทบ ร้อยละ 20 มีความพึงพอใจต่อโครงการ	ป้องกันตลิ่งพังทลายดินทรุด	กองช่าง
5	โครงการเรียงหินคอสะพาน บ้านนายเปลี่ยน บ้านปงชัย หมู่ที่ 5	เพื่อป้องกันดินทรุด	(1) โดยการเรียงหินคอสะพาน ขนาดกว้างตาม Slope 3-4 เมตร ยาวรวม 30 เมตร หรือ (2) ตามแบบแปลน ทต.แม่เมาะ		100,000				ประชาชนที่ได้รับผลกระทบ ร้อยละ 20 มีความพึงพอใจต่อโครงการ	ป้องกันตลิ่งพังทลายดินทรุด	กองช่าง

2. ยุทธศาสตร์การพัฒนาด้านการอนุรักษ์และบริหารจัดการทรัพยากรธรรมชาติ และสิ่งแวดล้อม

2.3 แผนงานอุตสาหกรรมและการโยธา

ที่	โครงการ	วัตถุประสงค์	เป้าหมาย (ผลผลิตของโครงการ)	งบประมาณ					ตัวชี้วัด (KPI)	ผลที่คาดว่าจะ ได้รับ	หน่วยงาน รับผิดชอบหลัก
				2561 (บาท)	2562 (บาท)	2563 (บาท)	2564 (บาท)	2565 (บาท)			
6	โครงการก่อสร้างพนังลำห้วย กัน ตลิ่งพัง บ้านปางชัย หมู่ที่ 5										
	- บริเวณบ้านนายหลัน	เพื่อป้องกันปัญหาตลิ่งทรุด ตลิ่งพัง	(1) โดยทำการเรียงหินกล่องเก เบียน (GABION BOXES) ขนาด 1.00 x 2.00 x 0.50 เมตร ยาว รวม 20.00 เมตร สูง 5.00 เมตร และอื่นๆ (2) ตามแบบแปลน ของ ทต.แม่เมาะ			300,000			ประชาชนที่ได้รับ ผลกระทบ ร้อยละ 20 มีความพึง พอใจต่อโครงการ	ป้องกันตลิ่ง พังหลายดินทรุด	กองช่าง
	- บริเวณบ้านนางตุ่น สับปะ	เพื่อป้องกันปัญหาตลิ่งทรุด ตลิ่งพัง	(1) ขนาดพินังฐานกว้าง 2.50 เมตร สูง 3.00 เมตร ยาว รวม 85.00 เมตร (2) ตาม แบบแปลน ทต.แม่เมาะ				1,100,000		ประชาชนที่ได้รับ ผลกระทบ ร้อยละ 20 มีความพึง พอใจต่อโครงการ	ป้องกันตลิ่ง พังหลายดินทรุด	กองช่าง
	- บริเวณหลังบ้านนายสมพงษ์ ชมภูสาย	เพื่อป้องกันปัญหาตลิ่งทรุด ตลิ่งพัง	(1) ขนาดพินังฐานกว้าง 2.00 เมตร สูง 2.50 เมตร ยาว รวม 39.00 เมตร (2) ตาม แบบแปลน ทต.แม่เมาะ				500,000		ประชาชนที่ได้รับ ผลกระทบ ร้อยละ 20 มีความพึง พอใจต่อโครงการ	ป้องกันตลิ่ง พังหลายดินทรุด	กองช่าง
7	โครงการป้องกัน แก้ไขปัญหาน้ำ ท่วมขังในชุมชนและปัญหา อุทกภัยน้ำท่วมตามแนวทาง นโยบายรัฐบาล	เพื่อบรรเทาและแก้ไขปัญหา อุทกภัยในเขตพื้นที่	ดำเนินกิจกรรมขุดลอก คลอง ลำห้วย นอนง บึง ฯลฯ	2,000,000	2,000,000	2,000,000	2,000,000	2,000,000	ลดปัญหาการเกิด น้ำท่วมขังในช่วง ฤดูน้ำหลากได้ไม่ น้อยกว่า ร้อยละ 80	ลดการเกิดปัญหา น้ำท่วมขังในพื้นที่ การเกษตรและที่อยู่ อาศัยของประชาชน	กองช่าง

2. ยุทธศาสตร์การพัฒนาด้านการอนุรักษ์และบริหารจัดการทรัพยากรธรรมชาติและสิ่งแวดล้อม

2.3 แผนงานอุตสาหกรรมและการโยธา

ที่	โครงการ	วัตถุประสงค์	เป้าหมาย (ผลผลิตของโครงการ)	งบประมาณ					ตัวชี้วัด (KPI)	ผลที่คาดว่าจะได้รับ	หน่วยงาน รับผิดชอบหลัก
				2561 (บาท)	2562 (บาท)	2563 (บาท)	2564 (บาท)	2565 (บาท)			
8	โครงการก่อสร้างระบบสูบน้ำด้วยพลังงานไฟฟ้าพร้อมคลองส่งน้ำ (ดาดคอนกรีต) ในเขตพื้นที่ตำบลแม่เมาะ	เพื่อให้ประชาชนได้มีน้ำสำหรับใช้ในการประกอบอาชีพทางการเกษตร	ตามแบบแปลน ทต. แม่เมาะ กำหนด	3,000,000	3,000,000	3,000,000	3,000,000	3,000,000	สามารถกักเก็บน้ำเพิ่มขึ้นได้ไม่น้อยกว่าร้อยละ 80	มีแหล่งน้ำดิบที่ใช้สำหรับการทำการเกษตร	กองช่าง
9	โครงการขุดสระเก็บน้ำ ในเขตพื้นที่ตำบลแม่เมาะ	เพื่อกักเก็บน้ำสามารถกักเก็บน้ำไว้ใช้ในการเกษตรช่วงฤดูแล้งอย่างเพียงพอ	(1) ขนาดความกว้าง 10 เมตร ยาว 20 เมตร หรือ (2) ตามแบบแปลนที่ ทต.แม่เมาะ กำหนด	400,000	400,000	400,000	400,000	400,000	สามารถกักเก็บน้ำเพิ่มขึ้นได้ไม่น้อยกว่าร้อยละ 39	เพิ่มปริมาณการกักเก็บน้ำในการทำการเกษตร	กองช่าง
รวม	9 โครงการ	-	-	6,400,000	7,075,000	5,700,000	7,000,000	5,400,000	-	-	-

รายละเอียดโครงการพัฒนา
แผนพัฒนาท้องถิ่น (พ.ศ. 2561-2565)
เทศบาลตำบลแม่เมาะ อำเภอมะแมะ จังหวัดลำปาง

แบบ ผ. 02

- ก. ยุทธศาสตร์จังหวัดลำปางที่ 6 ส่งเสริมการบริหารจัดการทรัพยากรธรรมชาติและสิ่งแวดล้อมอย่างสมดุลและยั่งยืน
- ข. ยุทธศาสตร์การพัฒนาขององค์กรปกครองส่วนท้องถิ่นในเขตจังหวัดลำปางที่ 2 การอนุรักษ์ทรัพยากรธรรมชาติและสิ่งแวดล้อม
2. ยุทธศาสตร์การพัฒนาด้านการอนุรักษ์และบริหารจัดการทรัพยากรธรรมชาติและสิ่งแวดล้อม

2.4 แผนงานการเกษตร

ที่	โครงการ	วัตถุประสงค์	เป้าหมาย (ผลผลิตของโครงการ)	งบประมาณ					ตัวชี้วัด (KPI)	ผลที่คาดว่าจะได้รับ	หน่วยงาน รับผิดชอบหลัก
				2561 (บาท)	2562 (บาท)	2563 (บาท)	2564 (บาท)	2565 (บาท)			
1	โครงการเพิ่มผลผลิตและฟื้นฟูทรัพยากรสัตว์น้ำ	1. เพื่อสร้างแหล่งอาหารโปรตีนในชุมชน 2. เพื่อรักษาระบบนิเวศด้านสิ่งแวดล้อม	แหล่งน้ำสาธารณะเขตตำบลแม่เมาะ	50,000	50,000	50,000	50,000	50,000	สามารถปล่อยพันธุ์สัตว์น้ำได้ตามเป้าหมายร้อยละ 80	ประชาชนได้รับประโยชน์ทั้งด้านอาหารและระบบนิเวศ	กองสวัสดิการฯ
2	โครงการอนุรักษ์และพิทักษ์ป่าชุมชนตำบลแม่เมาะ	1. สร้างกระบวนการมีส่วนร่วมในการอนุรักษ์ 2. สร้างเครือข่ายป่าชุมชนให้เข้มแข็งมีกิจกรรมต่อเนื่อง	เครือข่ายป่าชุมชนตำบลแม่เมาะ จิตอาสา 12 หมู่บ้าน		100,000	100,000	50,000	50,000	เครือข่ายป่าชุมชนมีความพึงพอใจต่อโครงการระดับดี	ชุมชนมีจิตสำนึกและมีส่วนร่วมในการอนุรักษ์ป่า	กองสวัสดิการฯ

2. ยุทธศาสตร์การพัฒนาด้านการอนุรักษ์และบริหารจัดการทรัพยากรธรรมชาติและสิ่งแวดล้อม

2.4 แผนงานการเกษตร

ที่	โครงการ	วัตถุประสงค์	เป้าหมาย (ผลผลิตของโครงการ)	งบประมาณ					ตัวชี้วัด (KPI)	ผลที่คาดว่าจะได้รับ	หน่วยงาน รับผิดชอบหลัก
				2561 (บาท)	2562 (บาท)	2563 (บาท)	2564 (บาท)	2565 (บาท)			
3	โครงการท้องถิ่นอาสาปลูกป่าเฉลิมพระเกียรติ	1. สร้างกระบวนการมีส่วนร่วมในการสร้างป่า รักษาแม่มาฆะ จิตอาสา 12 หมู่บ้าน 2. สร้างเครือข่ายป่าชุมชนให้เข้มแข็งมีกิจกรรมต่อเนื่อง 3. การปลูกต้นไม้เพิ่มความอุดมสมบูรณ์ให้กับป่า การสร้างฝายชะลอน้ำ	เครือข่ายป่าชุมชนตำบลแม่มาฆะ จิตอาสา 12 หมู่บ้าน	50,000	50,000	50,000	50,000	50,000	ประชาชนในพื้นที่ทุกหมู่บ้านมีส่วนร่วมในการปลูกต้นไม้และสร้างฝายชะลอน้ำ	สามารถเนินการปลูกต้นไม้ในพื้นที่ป่าหรือชุมชนได้อย่างน้อยปีละ 1,500 ต้น และสร้างฝายชะลอน้ำครอบคลุมพื้นที่เขตตำบลแม่มาฆะ สร้างความอุดมสมบูรณ์ให้กับป่า	กองสวัสดิการสังคม
รวม	3 โครงการ	-	-	100,000	200,000	200,000	150,000	150,000	-	-	-

รายละเอียดโครงการพัฒนา
แผนพัฒนาท้องถิ่น (พ.ศ. 2561-2565)
เทศบาลตำบลแม่เมาะ อำเภอแม่เมาะ จังหวัดลำปาง

แบบ ผ. 02

ก. ยุทธศาสตร์จังหวัดลำปางที่ 1 ส่งเสริมและพัฒนาให้เป็นแหล่งผลิตฯ ยุทธศาสตร์ที่ 3 ส่งเสริมและพัฒนาสินค้าฯ

ข. ยุทธศาสตร์การพัฒนาขององค์กรปกครองส่วนท้องถิ่นในเขตจังหวัดลำปางที่ 4 การพัฒนาเศรษฐกิจ

3. ยุทธศาสตร์การพัฒนาด้านเศรษฐกิจและการท่องเที่ยว

3.1 แผนงานบริหารงานทั่วไป

ที่	โครงการ	วัตถุประสงค์	เป้าหมาย (ผลผลิตของโครงการ)	งบประมาณ					ตัวชี้วัด (KPI)	ผลที่คาดว่าจะได้รับ	หน่วยงาน รับผิดชอบหลัก
				2561 (บาท)	2562 (บาท)	2563 (บาท)	2564 (บาท)	2565 (บาท)			
1	โครงการพัฒนาหรือปรับปรุงข้อมูลแผนที่ภาษี	เพื่อพัฒนาหรือปรับปรุงข้อมูลทะเบียนทรัพย์สินของประชาชนในเขตเทศบาลตำบลแม่เมาะให้ถูกต้องเป็นปัจจุบัน	สำรวจข้อมูลทะเบียนทรัพย์สินของประชาชนในเขต ทต.แม่เมาะ จำนวน 12 หมู่บ้าน			20,000	20,000	20,000	เพิ่มสัดส่วนการจัดเก็บรายได้ขึ้นไม่น้อยกว่าร้อยละ 10	เพื่อมีฐานข้อมูลทะเบียนทรัพย์สินของประชาชนในเขต ทต.แม่เมาะ ที่ครบถ้วน ถูกต้อง สามารถ นำเป็นข้อมูลจัดเก็บภาษีได้อย่างมีประสิทธิภาพ	กองคลัง
2	โครงการให้ความรู้แก่ผู้ประกอบการที่เข้าข่ายชำระภาษีฯ และค่าธรรมเนียม	เพื่อให้ผู้ประกอบการเข้าข่ายชำระภาษีและค่าธรรมเนียมมีความเข้าใจและให้ ความร่วมมือในการชำระภาษีและค่าธรรมเนียม	จัดอบรมผู้ประกอบการและประชาชนทั่วไป จำนวน 70 คน			20,000	20,000	20,000	เพิ่มสัดส่วนการจัดเก็บรายได้ขึ้นไม่น้อยกว่าร้อยละ 10	เพิ่มอัตราการจัดเก็บรายได้ของเทศบาลฯ มากขึ้น	กองคลัง

3. ยุทธศาสตร์การพัฒนาด้านเศรษฐกิจและการท่องเที่ยว

3.1 แผนงานบริหารงานทั่วไป

ที่	โครงการ	วัตถุประสงค์	เป้าหมาย (ผลผลิตของโครงการ)	งบประมาณ					ตัวชี้วัด (KPI)	ผลที่คาดว่าจะได้รับ	หน่วยงาน รับผิดชอบหลัก
				2561 (บาท)	2562 (บาท)	2563 (บาท)	2564 (บาท)	2565 (บาท)			
3	โครงการสร้างแรงจูงใจในการชำระภาษี และค่าธรรมเนียม	เพื่อเป็นแรงจูงใจในการให้ผู้ประกอบการ ประชาชน มาชำระภาษีและค่าธรรมเนียมให้ครบถ้วน ถูกต้อง และตรงตามเวลา	เป็นค่าใช้จ่ายต่างๆ ในการจัดทำโครงการฯ เช่น ค่าวัสดุ อุปกรณ์ และค่าใช้จ่ายอื่นๆ ที่จำเป็น	40,000	40,000	40,000	40,000	40,000	เพิ่มสัดส่วนการจัดเก็บรายได้ขึ้นไม่น้อยกว่าร้อยละ 10	ทต.แม่เมาะ มีอัตราการชำระภาษีแต่ละประเภทเพิ่มมากขึ้น	กองคลัง
รวม	3 โครงการ	-	-	40,000	40,000	80,000	80,000	80,000	-	-	-

รายละเอียดโครงการพัฒนา
แผนพัฒนาท้องถิ่น (พ.ศ. 2561-2565)
เทศบาลตำบลแม่เมาะ อำเภอมะแมะ จังหวัดลำปาง

แบบ ผ. 02

ก. ยุทธศาสตร์จังหวัดลำปางที่ 1 ส่งเสริมและพัฒนาให้เป็นแหล่งผลิตฯ ยุทธศาสตร์ที่ 3 ส่งเสริมและพัฒนาสินค้าฯ

ข. ยุทธศาสตร์การพัฒนาขององค์กรปกครองส่วนท้องถิ่นในเขตจังหวัดลำปางที่ 4 การพัฒนาเศรษฐกิจ

3. ยุทธศาสตร์การพัฒนาด้านเศรษฐกิจและการท่องเที่ยว

3.2 แผนงานสร้างความเข้มแข็งของชุมชน

ที่	โครงการ	วัตถุประสงค์	เป้าหมาย (ผลผลิตของโครงการ)	งบประมาณ					ตัวชี้วัด (KPI)	ผลที่คาดว่าจะได้รับ	หน่วยงาน รับผิดชอบหลัก
				2561 (บาท)	2562 (บาท)	2563 (บาท)	2564 (บาท)	2565 (บาท)			
1	โครงการอบรมอาชีพระยะสั้น ตามแนวทางปรัชญาเศรษฐกิจ พอเพียง	เพื่อส่งเสริมให้ประชาชนมี อาชีพตามแนวเศรษฐกิจ พอเพียง	ประชาชนในตำบลแม่เมาะ	200,000	200,000	200,000	200,000	200,000	กลุ่มอาชีพมีความพึงพอใจต่อ โครงการอยู่ใน ระดับดี	ครัวเรือนมีรายได้ ลดรายจ่าย มี ฝึกปลอดภัย ไว้บริโภค	กองสวัสดิการฯ
2	โครงการจัดงานแสดงมหกรรม สินค้าชุมชนตำบล แม่เมาะ	1. เผยแพร่ประชาสัมพันธ์ สินค้าชุมชน 2. เพิ่มช่องทางการตลาด เพิ่มมูลค่าสินค้า	กลุ่มอาชีพทุกกลุ่ม	50,000	50,000	50,000	50,000	50,000	สินค้าชุมชนมี ตลาดจำหน่าย เพิ่มขึ้นร้อยละ 20	เพิ่มช่องทาง การตลาดให้กับ กลุ่มอาชีพ และ เป็นการเผยแพร่ ผลิตภัณฑ์ชุมชน	กองสวัสดิการฯ

3. ยุทธศาสตร์การพัฒนาด้านเศรษฐกิจและการท่องเที่ยว

3.2 แผนงานสร้างความเข้มแข็งของชุมชน

ที่	โครงการ	วัตถุประสงค์	เป้าหมาย (ผลผลิตของโครงการ)	งบประมาณ					ตัวชี้วัด (KPI)	ผลที่คาดว่าจะได้รับ	หน่วยงาน รับผิดชอบหลัก
				2561 (บาท)	2562 (บาท)	2563 (บาท)	2564 (บาท)	2565 (บาท)			
3	โครงการส่งเสริมกิจกรรมการค้าเงินงานของศูนย์ถ่ายทอดเทคโนโลยีการเกษตรตำบลแม่เมาะ	1. พัฒนาศักยภาพคณะกรรมการ 2. ขับเคลื่อน กิจกรรมด้านการเกษตร 3. สนับสนุนช่วยเหลือเกษตรกรได้อย่างรวดเร็วทันเหตุการณ์	คณะกรรมการ สมาชิก ศูนย์ถ่ายทอดฯ และ เครือข่าย กลุ่มเกษตรกร กลุ่มอาชีพในตำบลแม่เมาะ	100,000	100,000	100,000	100,000	100,000	มีการดำเนินกิจกรรมศูนย์ไม่น้อยกว่าปีละ 1 ครั้ง	คณะกรรมการศูนย์มีความเข้มแข็ง สามารถบริหารจัดการศูนย์ให้เกษตรกรได้รับการช่วยเหลือด้านเกษตรได้รวดเร็ว	กองสวัสดิการฯ
4	โครงการอนุรักษ์พันธุกรรมพืชสมุนไพร่ตามแนวพระราชดำริฯ	เพื่อให้ประชาชนมีความรู้เกี่ยวกับผลผลิตทางการเกษตรและสมุนไพรร และสามารถจัดจำหน่ายสร้างรายได้ให้แก่ชุมชน	ประชาชนในตำบลแม่เมาะ		30,000	100,000	100,000	100,000	กลุ่มประชาชนที่มีความสนใจในด้านเกษตรและสมุนไพรร มีความพึงพอใจต่อโครงการฯ	ประชาชนมีความรู้เกี่ยวกับผลผลิตทางการเกษตรและสมุนไพรร และสามารถจัดจำหน่าย สร้างรายได้ให้แก่ชุมชน	กองสวัสดิการฯ

3. ยุทธศาสตร์การพัฒนาด้านเศรษฐกิจและการท่องเที่ยว

3.2 แผนงานสร้างความเข้มแข็งของชุมชน

ที่	โครงการ	วัตถุประสงค์	เป้าหมาย (ผลผลิตของโครงการ)	งบประมาณ					ตัวชี้วัด (KPI)	ผลที่คาดว่าจะได้รับ	หน่วยงาน รับผิดชอบหลัก
				2561 (บาท)	2562 (บาท)	2563 (บาท)	2564 (บาท)	2565 (บาท)			
5	โครงการอบรมศึกษาดูงานกลุ่ม ผลิตภัณฑ์ชุมชนด้านการบริหาร จัดการและการออกแบบร้าน จำหน่ายสินค้าผลิตภัณฑ์ชุมชน ต้นแบบ	1. จัดทำร้านจำหน่ายสินค้า ผลิตภัณฑ์ชุมชนต้นแบบ 2. ส่งเสริมและพัฒนากลุ่ม อาชีพ สร้างงานและรายได้ ต้นแบบ	กลุ่มอาชีพทุกกลุ่มใน ตำบลแม่เมาะ	200,000		200,000	200,000	200,000	กลุ่มอาชีพ ร้อย ละ 80 ได้รับ ความรู้จาก การศึกษาดูงาน	ชุมชนมีร้าน จำหน่าย ผลิตภัณฑ์ชุมชน ต้นแบบ	กองสวัสดิการฯ
6	โครงการส่งเสริมเกษตรพอเพียง ตามทฤษฎีตามรอยพ่อ	เพื่อส่งเสริมให้ประชาชนทำ การเกษตรแบบพอเพียง ตามแนวทางของ พระบาทสมเด็จพระ ปรมินทรมหาภูมิพลอดุลยเดชฯ	ประชาชนในตำบลแม่เมาะ	100,000	100,000	100,000	100,000	100,000	ประชาชนที่เข้า ร่วมกิจกรรม ร้อยละ 60 มี ความพึงพอใจต่อ โครงการ	ประชาชนได้รับ ความรู้ความ เข้าใจใน เศรษฐกิจพอเพียง	กองสวัสดิการฯ
7	โครงการพัฒนาและส่งเสริม อาชีพให้กลุ่มต่างๆ	เพื่อส่งเสริมให้ กลุ่มเป้าหมายมีอาชีพ ใช้ เวลาว่างให้เป็นประโยชน์	(1) กลุ่มคนพิการ งบประมาณ 50,000บาท (2) กลุ่มผู้สูงอายุ งบประมาณ 100,000 บาท (3) กลุ่มสตรี งบประมาณ 100,000 บาท	250,000	250,000	100,000	250,000	250,000	กลุ่มเป้าหมาย ร้อยละ 60 มี ความพึงพอใจต่อ โครงการ	กลุ่มเป้าหมายได้ มีอาชีพ และใช้ เวลาว่างให้เป็น ประโยชน์	กองสวัสดิการฯ

3. ยุทธศาสตร์การพัฒนาด้านเศรษฐกิจและการท่องเที่ยว

3.2 แผนงานสร้างความเข้มแข็งของชุมชน

ที่	โครงการ	วัตถุประสงค์	เป้าหมาย (ผลผลิตของโครงการ)	งบประมาณ					ตัวชี้วัด (KPI)	ผลที่คาดว่าจะได้รับ	หน่วยงาน รับผิดชอบหลัก
				2561 (บาท)	2562 (บาท)	2563 (บาท)	2564 (บาท)	2565 (บาท)			
8	โครงการส่งเสริมกลุ่มอาชีพด้านเกษตรกรรม	เพื่อให้กลุ่มเกษตรกรได้รับการพัฒนาศักยภาพ มีความรู้ ความเข้าใจด้านเกษตรกรรม สามารถเพิ่มผลผลิตทางการเกษตรได้มากขึ้น	(1) กลุ่มวิสาหกิจผลิตปุ๋ยหมัก ปุ๋ยอินทรีย์ น้ำหมักชีวภาพ (2) กลุ่มอาชีพเพาะเห็ดชนิดต่างๆ (3) กลุ่มอาชีพปลูกผักปลอดสารพิษ (4) กลุ่มอาชีพปลูกสมุนไพรพื้นบ้าน (5) กลุ่มอาชีพผลิตฟางอัดก้อน (6) กลุ่มอาชีพปลูกตะไคร้หอม หรือ (7) กลุ่มอาชีพอื่นๆ	250,000	250,000	250,000	250,000	250,000	กลุ่มเป้าหมายร้อยละ 60 มีความพึงพอใจต่อโครงการ	กลุ่มเกษตรกรได้รับการพัฒนาศักยภาพ มีความรู้ ความเข้าใจด้านเกษตรกรรม สามารถเพิ่มผลผลิตทางการเกษตรได้มากขึ้น	กองสวัสดิการฯ
9	โครงการส่งเสริมกลุ่มอาชีพด้านปศุสัตว์	เพื่อให้กลุ่มเลี้ยงสัตว์ต่างๆ ได้รับการพัฒนาศักยภาพ มีความรู้ ความเข้าใจด้านปศุสัตว์ สามารถเพิ่มผลผลิตได้มากขึ้น	(1) กลุ่มอนุรักษ์และพัฒนาไก่พื้นเมือง (2) กลุ่มเลี้ยงไก่พันธุ์ไข่ (3) กลุ่มเลี้ยงสัตว์เศรษฐกิจ เช่น วัว, กระบือ, หมู (4) กลุ่มเพาะพันธุ์ปลา หรือ (5) กลุ่มอาชีพอื่นๆ	250,000	250,000	250,000	250,000	250,000	กลุ่มเป้าหมายร้อยละ 60 มีความพึงพอใจต่อโครงการ	กลุ่มเลี้ยงสัตว์ต่างๆได้รับการพัฒนาศักยภาพ มีความรู้ ความเข้าใจด้านปศุสัตว์ สามารถเพิ่มผลผลิตได้มากขึ้น	กองสวัสดิการฯ

3. ยุทธศาสตร์การพัฒนาด้านเศรษฐกิจและการท่องเที่ยว

3.2 แผนงานสร้างความเข้มแข็งของชุมชน

ที่	โครงการ	วัตถุประสงค์	เป้าหมาย (ผลผลิตของโครงการ)	งบประมาณ					ตัวชี้วัด (KPI)	ผลที่คาดว่าจะได้รับ	หน่วยงาน รับผิดชอบหลัก
				2561 (บาท)	2562 (บาท)	2563 (บาท)	2564 (บาท)	2565 (บาท)			
10	โครงการส่งเสริมอาชีพด้าน หัตถกรรม	เพื่อให้กลุ่มเป้าหมายด้าน หัตถกรรม ได้รับการพัฒนา ศักยภาพ สามารถผลิต สินค้าได้เพิ่มขึ้น	(1) กลุ่มอาชีพทอตุ้มใจ (2) กลุ่มเย็บปักถักร้อย (3) กลุ่ม จักสานหมวกและสานเส้น พลาสติก (4) กลุ่มดอกไม้ ประดิษฐ์ (5) กลุ่มผลิตภัณฑ์ กล่องใบบัว (6) กลุ่มจักสาน ตะกร้าทางมะพร้าว หรือ (7) กลุ่มอาชีพอื่นๆ	200,000	200,000	200,000	200,000	200,000	กลุ่มเป้าหมาย ร้อยละ 60 มี ความพึงพอใจต่อ โครงการ	กลุ่มเป้าหมาย ด้านหัตถกรรม ได้รับการพัฒนา ศักยภาพ สามารถผลิต สินค้าได้เพิ่มขึ้น	กองสวัสดิการฯ
11	โครงการส่งเสริมกลุ่มอาชีพแปรรูป ถนอมอาหาร	1. พัฒนาทักษะในการแปรรูป ถนอมอาหารจาก เนื้อสัตว์และผลผลิตทางการ เกษตร 2. สร้างรายได้ใน ชุมชน 3. เพิ่มมูลค่า ผลิตภัณฑ์	กลุ่มอาชีพแปรรูปอาหาร 3 กลุ่ม	100,000	100,000	100,000	100,000	100,000	กลุ่มอาชีพ ร้อย ละ 80 ได้รับ ความรู้และมี ความพึงพอใจ จากโครงการ	กลุ่มมีการแปรรูป เพิ่มมูลค่า ผลิตภัณฑ์ สร้าง รายได้	กองสวัสดิการฯ
12	โครงการส่งเสริมกลุ่มวิสาหกิจ ผลิตปุ๋ยหมักปุ๋ยอินทรีย์	1. ส่งเสริมการใช้พลังงาน ทดแทน 2. แก้ไข ปัญหาสิ่งแวดล้อมในชุมชน	กลุ่มเลี้ยงสัตว์/กลุ่ม เกษตรกรตำบลแม่เมาะ		200,000	200,000	200,000	200,000	เกิดกลุ่มไม่น้อย กว่า 1 กลุ่ม	ลดต้นทุนในการ ทำการเกษตร เพิ่มรายได้ลด รายจ่ายในอาชีพ	กองสวัสดิการ สังคม
รวม	12 โครงการ	-	-	1,700,000	1,730,000	1,850,000	2,000,000	2,000,000	-	-	-

รายละเอียดโครงการพัฒนา
แผนพัฒนาท้องถิ่น (พ.ศ. 2561-2565)
เทศบาลตำบลแม่เมาะ อำเภอแม่เมาะ จังหวัดลำปาง

แบบ ผ. 02

ก. ยุทธศาสตร์จังหวัดลำปางที่ 1 ส่งเสริมและพัฒนาให้เป็นแหล่งผลิตฯ ยุทธศาสตร์ที่ 3 ส่งเสริมและพัฒนาสินค้าฯ

ข. ยุทธศาสตร์การพัฒนาขององค์กรปกครองส่วนท้องถิ่นในเขตจังหวัดลำปางที่ 4 การพัฒนาเศรษฐกิจ

3. ยุทธศาสตร์การพัฒนาด้านเศรษฐกิจและการท่องเที่ยว

3.3 แผนงานศาสนา วัฒนธรรมและนันทนาการ

ที่	โครงการ	วัตถุประสงค์	เป้าหมาย (ผลผลิตของโครงการ)	งบประมาณ					ตัวชี้วัด (KPI)	ผลที่คาดว่าจะได้รับ	หน่วยงาน รับผิดชอบหลัก
				2561 (บาท)	2562 (บาท)	2563 (บาท)	2564 (บาท)	2565 (บาท)			
1	โครงการปรับปรุงแหล่งท่องเที่ยวแผ่นดินหวัด หมู่ที่ 5	เพื่อส่งเสริมให้สถานที่แผ่นดินหวัดเป็นแหล่งท่องเที่ยวที่ได้มาตรฐาน	(1) โดยเทศบาลทางเดินเชื่อมชมวิวชนากกว้าง 2.00 เมตร ยาวรวม 150.00 เมตร หนา 0.10 เมตร หรือพื้นที่รวมไม่น้อยกว่า 300 ตร.ม. และอื่นๆ หรือ (2) ตามแบบแปลน ทต.แม่เมาะ				650,000		ประชาชนของหมู่บ้าน ร้อยละ 80 มีความพึงพอใจต่อโครงการอยู่ในระดับดี	แผ่นดินหวัดได้รับการพัฒนาเป็นแหล่งท่องเที่ยวที่มีความปลอดภัยและสะดวกในการท่องเที่ยว	กองช่าง

3. ยุทธศาสตร์การพัฒนาด้านเศรษฐกิจและการท่องเที่ยว

3.3 แผนงานศาสนา วัฒนธรรมและนันทนาการ

ที่	โครงการ	วัตถุประสงค์	เป้าหมาย (ผลผลิตของโครงการ)	งบประมาณ					ตัวชี้วัด (KPI)	ผลที่คาดว่าจะได้รับ	หน่วยงาน รับผิดชอบหลัก
				2561 (บาท)	2562 (บาท)	2563 (บาท)	2564 (บาท)	2565 (บาท)			
2	โครงการก่อสร้างศูนย์บริการนักท่องเที่ยวตำบลแม่เมาะ	เพื่อเป็นแหล่งรวบรวมและค้นคว้าข้อมูลด้านการจัดการและการส่งเสริมการท่องเที่ยวภายในตำบลและอำเภอแม่เมาะ	(1) โดยการก่อสร้างอาคาร ค.ส.ล. 1 ชั้น (2) ปรับภูมิทัศน์โดยรอบ (3) พร้อมระบบ IT เพื่อกิจกรรมท่องเที่ยว (4) ตามแบบแปลนของ ทต.แม่เมาะ				4,200,000		ศูนย์บริการการท่องเที่ยวระดับตำบล 1 แห่ง	ส่งเสริมกิจกรรมการท่องเที่ยวในเขตตำบล	กองช่าง / สำนักปลัดฯ (ประชาสัมพันธ์)
3	โครงการ "วันดอกเสี้ยว เทียวภูเขาไฟจำป่าแดด ประจำปี พ.ศ.2561"	(1) เพื่อกระตุ้นการท่องเที่ยวในพื้นที่ให้เป็นรู้จักของนักท่องเที่ยว (2) สร้างเศรษฐกิจให้กับชุมชนมากขึ้น (3) ส่งเสริมการมีส่วนร่วมภาคประชาชน รัฐ และองค์กรต่างๆ	(1) จัดกิจกรรมงานท่องเที่ยวภูเขาไฟจำป่าแดด (2) จัดประกวดการแข่งขันต่างๆ	100,000					จัดกิจกรรมส่งเสริมการท่องเที่ยว 1 ครั้ง/ปี	ชุมชนเกิดรายได้มากขึ้น และประชาสัมพันธ์องค์กรให้เป็นที่รู้จัก	สำนักปลัดฯ (ประชาสัมพันธ์)

3. ยุทธศาสตร์การพัฒนาด้านเศรษฐกิจและการท่องเที่ยว

3.3 แผนงานศาสนา วัฒนธรรมและนันทนาการ

ที่	โครงการ	วัตถุประสงค์	เป้าหมาย (ผลผลิตของโครงการ)	งบประมาณ					ตัวชี้วัด (KPI)	ผลที่คาดว่าจะได้รับ	หน่วยงาน รับผิดชอบหลัก
				2561 (บาท)	2562 (บาท)	2563 (บาท)	2564 (บาท)	2565 (บาท)			
4	โครงการ "ท่องเที่ยวแผ่นดินหวัดและสงฆ์พระธาตุขุขุคำ "	(1) เพื่อกระตุ้นการท่องเที่ยวในพื้นที่ให้เป็นที่ยอมรับของนักท่องเที่ยว (2) สร้างเศรษฐกิจให้กับชุมชนมากขึ้น (3) ส่งเสริมการมีส่วนร่วมภาคประชาชน รัฐ และองค์กรต่างๆ	(1) จัดกิจกรรมงานท่องเที่ยวแผ่นดินหวัดและสงฆ์พระธาตุ (2) จัดประกวดการแข่งขันต่างๆ	100,000	100,000	80,000	100,000	100,000	จัดกิจกรรมส่งเสริมการท่องเที่ยว 1 ครั้ง/ปี	ชุมชนเกิดรายได้มากขึ้น และประชาสัมพันธ์องค์กรให้เป็นที่ยอมรับ	สำนักปลัดฯ (ประชาสัมพันธ์)
5	โครงการ "สี่ส้านล้านนามหาสงกรานต์แม่เมาะ "	เพื่อส่งเสริมกิจกรรมการท่องเที่ยวและการร่วมสนุกสนานวันสงกรานต์ประเพณีไทย	(1) จัดกิจกรรมวันสงกรานต์ใน ต.แม่เมาะ (2) ส่งเสริมการออกบูธของชุมชน (3) จัดจ้างเอกชน/ผู้เชี่ยวชาญ ร่วมจัดกิจกรรม	350,000	350,000				มีผู้เข้าร่วมกิจกรรมไม่น้อยกว่า 1,000 คน	กระตุ้นเศรษฐกิจของอำเภอให้มากขึ้น ตลอดจนให้มีสถานที่สำหรับการร่วมสนุกสนานของกลุ่มเด็ก เยาวชน และประชาชน	สำนักปลัดฯ (ประชาสัมพันธ์)

3. ยุทธศาสตร์การพัฒนาด้านเศรษฐกิจและการท่องเที่ยว

3.3 แผนงานศาสนา วัฒนธรรมและนันทนาการ

ที่	โครงการ	วัตถุประสงค์	เป้าหมาย (ผลผลิตของโครงการ)	งบประมาณ					ตัวชี้วัด (KPI)	ผลที่คาดว่าจะได้รับ	หน่วยงาน รับผิดชอบหลัก
				2561 (บาท)	2562 (บาท)	2563 (บาท)	2564 (บาท)	2565 (บาท)			
6	โครงการสืบสานตำนาน พาแอว์แม่ เมาะ	เพื่อส่งเสริมกิจกรรมการ ท่องเที่ยวและการร่วม สนุกสนานกับกิจกรรม ภายในงาน	(1) จัดกิจกรรมวันส่งเสริม การท่องเที่ยวในตำบล แม่เมาะ (2) ส่งเสริมการ ออกบู๊ทของชุมชน (3) จัด จ้างเอกชน/ผู้เชี่ยวชาญ ร่วมจัดกิจกรรม			300,000	350,000	350,000	มีผู้เข้าร่วม กิจกรรมไม่น้อย กว่า 1,000 คน	กระตุ้นเศรษฐกิจ ของอำเภอให้ มากขึ้น ตลอดจน ให้มีสถานที่ สำหรับการร่วม สนุกสนานของ กลุ่มเด็ก เยาวชน และประชาชน	สำนักปลัดฯ (ประชาสัมพันธ์)
7	โครงการเทศกาลท่องเที่ยวแม่ เมาะ	เพื่อสร้างภาพลักษณ์ด้าน การท่องเที่ยวที่ชัดเจน และ ประชาสัมพันธ์แหล่ง ท่องเที่ยวในเขตพื้นที่	(1) จัดนิทรรศการ ท่องเที่ยว (2) ทำสื่อ โฆษณาประชาสัมพันธ์ และ (3) อื่นๆ	500,000					ประชาชน นักท่องเที่ยว ร้อยละ 70 มี ความพึงพอใจต่อ กิจกรรม	แหล่งท่องเที่ยว เป็นที่รู้จักของ นักท่องเที่ยว และประชาชน ทั่วไป	สำนักปลัดฯ (ประชาสัมพันธ์)
8	โครงการปั่นจักรยานชมแหล่ง ท่องเที่ยวในตำบลแม่เมาะ	เพื่อส่งเสริมการท่องเที่ยว ในพื้นที่ตำบลแม่เมาะ ให้ เป็นที่รู้จัก	(1) จัดกิจกรรมปั่นจักรยาน (2) ส่งเสริมการออกบู๊ท ของชุมชน (3) จัด จ้างเอกชน/ผู้เชี่ยวชาญ ร่วมจัดกิจกรรม	50,000					มีผู้เข้าร่วม กิจกรรมไม่น้อย กว่า 300 คน	แหล่งท่องเที่ยว เป็นที่รู้จักของ นักท่องเที่ยว และประชาชน ทั่วไป	สำนักปลัดฯ (ประชาสัมพันธ์)

3. ยุทธศาสตร์การพัฒนาด้านเศรษฐกิจและการท่องเที่ยว

3.3 แผนงานศาสนา วัฒนธรรมและนันทนาการ

ที่	โครงการ	วัตถุประสงค์	เป้าหมาย (ผลผลิตของโครงการ)	งบประมาณ					ตัวชี้วัด (KPI)	ผลที่คาดว่าจะได้รับ	หน่วยงาน รับผิดชอบหลัก
				2561 (บาท)	2562 (บาท)	2563 (บาท)	2564 (บาท)	2565 (บาท)			
9	โครงการปั่นกับพี่ เกี่ยวกับน้อง Maemoh Touring Bike	เพื่อส่งเสริมการท่องเที่ยว ในพื้นที่ตำบลแม่เมาะ ให้ เป็นที่รู้จัก	(1) จัดกิจกรรมปั่นจักรยาน (2) ส่งเสริมการออกบูท ของชุมชน (3) จัด จ้างเอกชน/ผู้เชี่ยวชาญ ร่วมจัดกิจกรรม		100,000	130,000	150,000	150,000	มีผู้เข้าร่วม กิจกรรมไม่น้อย กว่า 300 คน	แหล่งท่องเที่ยว เป็นที่รู้จักของ นักท่องเที่ยว และประชาชน ทั่วไป	สำนักปลัดฯ (ประชาสัมพันธ์)
รวม	9 โครงการ	-	-	1,100,000	550,000	510,000	5,450,000	600,000	-	-	-

รายละเอียดโครงการพัฒนา
แผนพัฒนาท้องถิ่น (พ.ศ. 2561-2565)
เทศบาลตำบลแม่เมาะ อำเภอแม่เมาะ จังหวัดลำปาง

แบบ ผ. 01

ก. ยุทธศาสตร์จังหวัดลำปางที่ 1 ส่งเสริมและพัฒนาให้เป็นแหล่งผลิตฯ ยุทธศาสตร์ที่ 3 ส่งเสริมและพัฒนาสินค้าฯ

ข. ยุทธศาสตร์การพัฒนาขององค์กรปกครองส่วนท้องถิ่นในเขตจังหวัดลำปางที่ 4 การพัฒนาเศรษฐกิจ

3. ยุทธศาสตร์การพัฒนาด้านเศรษฐกิจและการท่องเที่ยว

3.4 แผนงานอุตสาหกรรมและการโยธา

ที่	โครงการ	วัตถุประสงค์	เป้าหมาย (ผลผลิตของโครงการ)	งบประมาณ					ตัวชี้วัด (KPI)	ผลที่คาดว่าจะได้รับ	หน่วยงาน รับผิดชอบหลัก
				2561 (บาท)	2562 (บาท)	2563 (บาท)	2564 (บาท)	2565 (บาท)			
1	โครงการขุดเจาะบ่อบาดาลเพื่อ การเกษตร บ้านห้วยรากไม้ หมู่ ที่ 2	เพื่อให้เกษตรกรมีแหล่งน้ำ สำหรับทำเกษตรกรรมเพิ่ม มากขึ้น	(1) ขุดเจาะบ่อบาดาล จำนวน 5 บ่อ (2) ตาม แบบแปลน ทต.แม่เมาะ				1,000,000		เกษตรกรมีความ แหล่งน้ำเพิ่มขึ้น ร้อยละ 20	เกษตรกรมี แหล่งน้ำไว้ใช้	กองช่าง
2	โครงการปรับปรุงฝายน้ำล้น ห้วยคิง (จุดที่ 2) บ้านทางสูง หมู่ที่ 3	เพื่อเป็นแหล่งกักเก็บน้ำทำ การเกษตร	(1) โดยทำการติดตั้งบาน ประตูระบายน้ำ และอื่นๆ (2) ตามแบบแปลนของ ทต.แม่เมาะ				550,000		เกษตรกรมีความ แหล่งน้ำเพิ่มขึ้น ร้อยละ 20	เกษตรกรมี แหล่งน้ำไว้ใช้	กองช่าง

3. ยุทธศาสตร์การพัฒนาด้านเศรษฐกิจและการท่องเที่ยว

3.4 แผนงานอุตสาหกรรมและการโยธา

ที่	โครงการ	วัตถุประสงค์	เป้าหมาย (ผลผลิตของโครงการ)	งบประมาณ					ตัวชี้วัด (KPI)	ผลที่คาดว่าจะได้รับ	หน่วยงาน รับผิดชอบหลัก
				2561 (บาท)	2562 (บาท)	2563 (บาท)	2564 (บาท)	2565 (บาท)			
3	โครงการปรับปรุงฝาย บ้านพีโพดและบ้านนายทอน บ้านปงชัย หมู่ที่ 5	เพื่อปรับปรุงให้ฝายน้ำล้นสามารถใช้งานได้	(1) โดยการเจาะช่องระบายน้ำให้กว้าง พร้อมเสริมคานยึดริมพื้นทางข้ามสันฝาย ขนาดยาว 10-12 เมตรและอื่นๆ หรือ (2) ตามแบบแปลน ทต.แม่เมาะ	150,000					เกษตรกรมีแหล่งน้ำเพิ่มขึ้น ร้อยละ 20	เกษตรกรมีแหล่งน้ำไว้ใช้	กองช่าง
4	โครงการก่อสร้างร่องเหมืองฝายแม่ปง บ้านปงชัย หมู่ที่ 5	เพื่อให้เกษตรกรมีแหล่งน้ำสำหรับทำเกษตรกรรมเพิ่มขึ้น	(1) โดยการตาดคอนกรีตขนาดปากกว้าง 1.50 เมตร ท้องกว้าง 0.50 เมตร ลึก 0.60 เมตร ยาวรวม 250 เมตร หรือ (2) ตามแบบแปลน ทต.แม่เมาะ		250,000				เกษตรกรมีแหล่งน้ำเพิ่มขึ้น ร้อยละ 20	เกษตรกรมีแหล่งน้ำไว้ใช้	กองช่าง

3. ยุทธศาสตร์การพัฒนาด้านเศรษฐกิจและการท่องเที่ยว

3.4 แผนงานอุตสาหกรรมและการโยธา

ที่	โครงการ	วัตถุประสงค์	เป้าหมาย (ผลผลิตของโครงการ)	งบประมาณ					ตัวชี้วัด (KPI)	ผลที่คาดว่าจะได้รับ	หน่วยงาน รับผิดชอบหลัก
				2561 (บาท)	2562 (บาท)	2563 (บาท)	2564 (บาท)	2565 (บาท)			
5	โครงการก่อสร้างฝายน้ำ คอนกรีตเสริมเหล็ก										
	- บริเวณวังต้นจิว บ้านปางชัย หมู่ที่ 5	เพื่อให้เกษตรกรมีแหล่งน้ำ สำหรับทำเกษตรกรรมเพิ่ม มากขึ้น	(1) โดยการก่อสร้างฝาย น้ำล้นคอนกรีตเสริมเหล็ก ขนาดความยาว 14.00 เมตร ความสูงสันฝาย 1.50 เมตร และอื่นๆ (2) ตามแบบแปลนของ ทต.แม่ เมาะ			500,000			เกษตรกรมี แหล่งน้ำเพิ่มขึ้น ร้อยละ 20	เกษตรกรมี แหล่งน้ำไว้ใช้	กองช่าง
	- บริเวณบ้านนายเปลี่ยน ทา ยะรินทร์ บ้านปางชัย หมู่ที่ 5	เพื่อให้เกษตรกรมีแหล่งน้ำ สำหรับทำเกษตรกรรมเพิ่ม มากขึ้น	(1) โดยการก่อสร้างฝาย น้ำล้นคอนกรีตเสริมเหล็ก ขนาดความยาว 11.00 เมตร ความสูงสันฝาย 1.50 เมตร และอื่นๆ (2) ตามแบบแปลนของ ทต.แม่ เมาะ			340,000			เกษตรกรมี แหล่งน้ำเพิ่มขึ้น ร้อยละ 20	เกษตรกรมี แหล่งน้ำไว้ใช้	กองช่าง

3. ยุทธศาสตร์การพัฒนาด้านเศรษฐกิจและการท่องเที่ยว

3.4 แผนงานอุตสาหกรรมและการโยธา

ที่	โครงการ	วัตถุประสงค์	เป้าหมาย (ผลผลิตของโครงการ)	งบประมาณ					ตัวชี้วัด (KPI)	ผลที่คาดว่าจะได้รับ	หน่วยงาน รับผิดชอบหลัก
				2561 (บาท)	2562 (บาท)	2563 (บาท)	2564 (บาท)	2565 (บาท)			
6	โครงการวางท่อส่งน้ำจากอ่างแม่ป่ง เข้าพื้นที่ทำการเกษตร (เขื่อนแม่ป่ง) บ้านปางชัย หมู่ที่ 5	เพื่อจัดส่งน้ำเข้าสู่พื้นที่ทำการเกษตร	(1) โดยการวางท่อส่งน้ำ HDPE ขนาดเส้นผ่านศูนย์กลาง 6 นิ้ว ความยาวรวม 1,000 เมตร พร้อมอุปกรณ์และระบบควบคุม (2) ตามแบบแปลน ทต.แม่เมาะ				1,300,000		เกษตรกรมีแหล่งน้ำเพิ่มขึ้น ร้อยละ 20	เกษตรกรมีแหล่งน้ำไว้ใช้	กองช่าง
7	โครงการขุดลอกอ่างเก็บน้ำห้วยป่าไผ่ (หลังไส้กรอก) บ้านปางชัย หมู่ที่ 5	เพื่อให้เกษตรกรมีแหล่งน้ำสำหรับทำเกษตรกรรมเพิ่มขึ้น	(1) โดยขุดลอก ขนาดกว้างเฉลี่ย 50 เมตร ยาว 80 เมตร ลึกเฉลี่ย 4 เมตร (2) ตามแบบแปลน ทต.แม่เมาะ				350,000		เกษตรกรมีแหล่งน้ำเพิ่มขึ้น ร้อยละ 20	เกษตรกรมีแหล่งน้ำไว้ใช้	กองช่าง
8	โครงการตลาดน้ำเหมือนคลองส่งน้ำห้วยแม่ป่ง บ้านปางชัย หมู่ที่ 5	เพื่อให้เกษตรกรมีแหล่งน้ำสำหรับทำเกษตรกรรมเพิ่มขึ้น	(1) โดยตลาดคอนกรีตล้าเหมือนปากกว้าง 1.00 เมตร ท้องกว้าง 0.50 เมตร ลึก 0.50 เมตร ยาว 300 เมตร (2) วางท่อ PVC เส้นผ่านศูนย์กลาง 4 นิ้ว ความยาว 200 เมตร หรือ (3) ตามแบบแปลนของ ทต.แม่เมาะ		430,000				เกษตรกรมีแหล่งน้ำเพิ่มขึ้น ร้อยละ 20	เกษตรกรมีแหล่งน้ำไว้ใช้	กองช่าง

3. ยุทธศาสตร์การพัฒนาด้านเศรษฐกิจและการท่องเที่ยว

3.4 แผนงานอุตสาหกรรมและการโยธา

ที่	โครงการ	วัตถุประสงค์	เป้าหมาย (ผลผลิตของโครงการ)	งบประมาณ					ตัวชี้วัด (KPI)	ผลที่คาดว่าจะได้รับ	หน่วยงาน รับผิดชอบหลัก
				2561 (บาท)	2562 (บาท)	2563 (บาท)	2564 (บาท)	2565 (บาท)			
9	โครงการขุดสระเก็บน้ำ บ้านปงชัย หมู่ที่ 5	เพื่อให้มีแหล่งน้ำสำหรับอุปโภคบริโภคและการเกษตร	(1) โดยทำการขุดสระน้ำขนาดความลึกเฉลี่ย 4.00 เมตร พื้นที่ขุดจะต้องไม่น้อยกว่า 12,800 ตร.ม. และปริมาตรการกักเก็บน้ำไม่น้อยกว่า 49,400.00 ลูกบาศก์เมตร หรือ (2) ตามแบบแปลนของ ทต.แม่เมาะ			1,285,000			ประชาชนและเกษตรกรมีแหล่งน้ำเพิ่มขึ้นร้อยละ 20	ประชาชนและเกษตรกรมีแหล่งน้ำไว้ใช้ในการอุปโภคบริโภคและการเกษตร	กองช่าง
10	โครงการปรับปรุงระบบส่งน้ำ เพิ่มแรงดันพลังงานไฟฟ้าเข้าที่ทำกินหมู่บ้าน บ้านห้วยคิง หมู่ที่ 6	เพื่อให้เกษตรกรมีแหล่งน้ำสำหรับทำเกษตรกรรมเพิ่มขึ้น	(1) ปรับปรุงระบบส่งน้ำ 1 ระบบ (2) ตามแบบแปลน ทต.แม่เมาะ	1,000,000					เกษตรกรมีแหล่งน้ำเพิ่มขึ้นร้อยละ 20	เกษตรกรมีแหล่งน้ำไว้ใช้	กองช่าง
11	โครงการก่อสร้างฝายน้ำล้นห้วยจ่านกเขา บริเวณสำนักสงฆ์ใหม่นาแหม บ้านใหม่นาแหม หมู่ที่ 7	เพื่อให้มีแหล่งน้ำสำหรับอุปโภคบริโภคและการเกษตร	(1) ก่อสร้างฝายน้ำล้น 1 แห่ง (2) ตามแบบแปลน ทต.แม่เมาะ				200,000		เกษตรกรมีแหล่งน้ำเพิ่มขึ้นร้อยละ 20	เกษตรกรมีแหล่งน้ำไว้ใช้	กองช่าง

3. ยุทธศาสตร์การพัฒนาด้านเศรษฐกิจและการท่องเที่ยว

3.4 แผนงานอุตสาหกรรมและการโยธา

ที่	โครงการ	วัตถุประสงค์	เป้าหมาย (ผลผลิตของโครงการ)	งบประมาณ					ตัวชี้วัด (KPI)	ผลที่คาดว่าจะได้รับ	หน่วยงาน รับผิดชอบหลัก
				2561 (บาท)	2562 (บาท)	2563 (บาท)	2564 (บาท)	2565 (บาท)			
12	โครงการขุดลอกลำห้วยไคร้ บ้านเมาะหลวง หมู่ที่ 8	เพื่อให้มีแหล่งน้ำสำหรับอุปโภคบริโภคและการเกษตร	ตามแบบแปลน ทต.แม่เมาะ กำหนด			500,000			ประชาชนร้อยละ 80ที่ใช้น้ำ มีความพึงพอใจในระดับดี	มีแหล่งน้ำสำหรับอุปโภคบริโภคและเกษตรกรรมเพิ่มขึ้น	กองช่าง
13	โครงการขุดลอกอ่างเก็บน้ำหน้าบ้านลุงผึ้ง นะใจบุตร บ้านเมาะหลวง หมู่ที่ 8 (บ้านม่อน)	เพื่อให้มีแหล่งน้ำสำหรับอุปโภคบริโภคและการเกษตร	(1) โดยการขุดลอก กว้าง 25 เมตร ยาว 40 เมตร ลึก 2 เมตร (2) ตามแบบแปลน ทต.แม่เมาะ				100,000		ประชาชนร้อยละ 80ที่ใช้น้ำ มีความพึงพอใจในระดับดี	มีแหล่งน้ำสำหรับอุปโภคบริโภคและเกษตรกรรมเพิ่มขึ้น	กองช่าง
14	โครงการก่อสร้างถังเก็บน้ำเพื่อการเกษตร พร้อมระบบสูบน้ำจ่ายน้ำ (บริเวณกลุ่มแปลงผักบ้านทุ่งกล้วย) บ้านเมาะหลวง หมู่ที่ 8	เพื่อให้มีแหล่งน้ำสำหรับอุปโภคบริโภคและการเกษตร	(1) ก่อสร้างท่อดึงสูง 6.00 เมตร (2) ติดตั้งถังเก็บน้ำขนาดความจุ 8 ลบ.ม. พร้อมระบบสูบน้ำพลังงานแสงอาทิตย์ (3) ตามแบบแปลนของ ทต.แม่เมาะ			488,500			ประชาชนร้อยละ 80ที่ใช้น้ำ มีความพึงพอใจในระดับดี	มีแหล่งน้ำสำหรับอุปโภคบริโภคและเกษตรกรรมเพิ่มขึ้น	กองช่าง

3. ยุทธศาสตร์การพัฒนาด้านเศรษฐกิจและการท่องเที่ยว

3.4 แผนงานอุตสาหกรรมและการโยธา

ที่	โครงการ	วัตถุประสงค์	เป้าหมาย (ผลผลิตของโครงการ)	งบประมาณ					ตัวชี้วัด (KPI)	ผลที่คาดว่าจะได้รับ	หน่วยงาน รับผิดชอบหลัก
				2561 (บาท)	2562 (บาท)	2563 (บาท)	2564 (บาท)	2565 (บาท)			
15	โครงการปรับปรุงสระกักเก็บน้ำสาธารณะ พร้อมก่อสร้างประตูระบายน้ำ บริเวณหลังวัดเมาะหลวง หมู่ที่ 8	เพื่อให้เกษตรกรมีน้ำไว้ใช้เพื่อการเกษตร	(1) โดยทำการก่อสร้างประตูระบายน้ำพร้อมงานก่อกองแกเบียน และอื่นๆ (2) ตามแบบแปลนของ ทต.แม่เมาะ			750,000			เกษตรกรมี ความพึงพอใจต่อ โครงการอยู่ใน ระดับดี	เกษตรกรมี แหล่งน้ำเพิ่มขึ้น	กองช่าง
16	โครงการจัดทำระบบเพื่อการเกษตร หมู่ที่ 12	เพื่อให้เกษตรกรมีน้ำไว้ใช้เพื่อการเกษตร	(1) วางระบบท่อส่งน้ำและชุดเจาะบ่อบาดาล หรือ (2) ตามแบบแปลน ทต.แม่เมาะ				5,000,000		เกษตรกรมี ความพึงพอใจต่อ โครงการอยู่ใน ระดับดี	เกษตรกรมี แหล่งน้ำเพิ่มขึ้น	กองช่าง
17	โครงการต่อเติมอาคารโรงปุ๋ยอิวมัส	เพื่อส่งเสริมวิสาหกิจชุมชนให้มีสถานที่ที่เหมาะสมในการดำเนินงาน	(1) โดยการก่อสร้างอาคารขนาดกว้าง 14 เมตร ยาว 20 เมตร สูง 4 เมตร จำนวน 1 หลัง หรือ (2) ตามแบบแปลน ทต.แม่เมาะ	1,450,000					อาคารโรงปุ๋ยอิวมัส 1 หลัง	ส่งเสริม วิสาหกิจชุมชน ให้มีสถานที่ที่ เหมาะสมใน การดำเนินงาน	กองช่าง (นโยบายฯ)

3. ยุทธศาสตร์การพัฒนาด้านเศรษฐกิจและการท่องเที่ยว

3.4 แผนงานอุตสาหกรรมและการโยธา

ที่	โครงการ	วัตถุประสงค์	เป้าหมาย (ผลผลิตของโครงการ)	งบประมาณ					ตัวชี้วัด (KPI)	ผลที่คาดว่าจะได้รับ	หน่วยงาน รับผิดชอบหลัก
				2561 (บาท)	2562 (บาท)	2563 (บาท)	2564 (บาท)	2565 (บาท)			
18	โครงการก่อสร้างอาคาร จำหน่ายผลิตภัณฑ์ชุมชนอำเภอ แม่เมาะ (บ้านใหม่นาแวม หมู่ที่ 7)	เพื่อส่งเสริมและจัดหา แหล่งจำหน่ายสินค้า ผลิตภัณฑ์ชุมชน	(1) ก่อสร้างอาคารขนาด กว้าง 16.00 เมตร ยาว 32.00 เมตร สูง 1 ชั้น จำนวน 1 หลัง หรือ (2) ตามแบบแปลน ทต.แม่เมาะ			5,600,000			ศูนย์จำหน่ายฯ 1 แห่ง	กลุ่มอาชีพมี แหล่งจำหน่าย สินค้า	กองช่าง (นโยบายฯ)
รวม	18 โครงการ	-	-	2,600,000	680,000	9,463,500	8,500,000	0	-	-	-

รายละเอียดโครงการพัฒนา
แผนพัฒนาท้องถิ่น (พ.ศ. 2561-2565)
เทศบาลตำบลแม่เมาะ อำเภอมะแมะ จังหวัดลำปาง

แบบ ผ. 02

ก. ยุทธศาสตร์จังหวัดลำปางที่ 4 เสริมสร้างและพัฒนาคุณภาพชีวิตของประชาชนและสังคมให้เป็นสังคมแห่งการเรียนรู้

ข. ยุทธศาสตร์การพัฒนาขององค์กรปกครองส่วนท้องถิ่นในเขตจังหวัดลำปางที่ 3 การพัฒนาสังคม/ชุมชน และการรักษาความสงบเรียบร้อย

4. ยุทธศาสตร์การพัฒนาด้านสังคมและสุขภาวะอนามัย

4.1 แผนงานการรักษาความสงบภายใน

ที่	โครงการ	วัตถุประสงค์	เป้าหมาย (ผลผลิตของโครงการ)	งบประมาณ					ตัวชี้วัด (KPI)	ผลที่คาดว่าจะได้รับ	หน่วยงาน รับผิดชอบหลัก
				2561 (บาท)	2562 (บาท)	2563 (บาท)	2564 (บาท)	2565 (บาท)			
1	โครงการป้องกันและลดอุบัติเหตุทางถนนช่วงเทศกาล (ปีใหม่และสงกรานต์)	1. เพื่อเป็นการป้องกันและลดจำนวนการเกิดอุบัติเหตุทางถนนในช่วงเทศกาลที่สำคัญ 2. เพื่อป้องกันการเกิดความสูญเสียทางด้านของชีวิตทรัพย์สินและพิการทางร่างกายของประชาชน 3. เพื่อให้การช่วยเหลือประชาชนที่ประสบภัยทางถนนเป็นไปอย่างรวดเร็วและมีประสิทธิภาพ 4. เพื่อปฏิบัติตามนโยบายของรัฐบาลด้านการป้องกันและแก้ไขปัญหาการเกิดอุบัติเหตุทางถนนในช่วงเทศกาล ที่สำคัญของคนไทยให้ เป็นไปตามมาตรฐานด้านความปลอดภัยทางถนน	จัดกิจกรรมลดอุบัติเหตุทางถนนในช่วงเทศกาลฯ จำนวน 2 กิจกรรมในช่วงเทศกาลสำคัญ	100,000	100,000	100,000	100,000	100,000	สามารถลดอันตรายและลดจำนวนสถิติของการเกิดอุบัติเหตุทางถนนในช่วงเทศกาลที่สำคัญ โดยสามารถลดความสูญเสียอันจะเกิดขึ้นกับชีวิตทรัพย์สินและพิการทางร่างกายของประชาชน	1. สามารถลดอันตรายและลดจำนวนของการเกิดอุบัติเหตุทางถนนในช่วงเทศกาลได้ 2. สามารถลดการสูญเสียต่อชีวิตทรัพย์สินของประชาชนได้ 3. สามารถดำเนินงานเป็นไปตามนโยบายรัฐบาล 4. สามารถช่วยเหลือประชาชนที่ประสบกับอุบัติเหตุทางถนนได้อย่างรวดเร็วและมีประสิทธิภาพ	สำนักปลัด (งานป้องกัน)

4. ยุทธศาสตร์การพัฒนาด้านสังคมและสุขภาวะอนามัย

4.1 แผนงานการรักษาความสงบภายใน

ที่	โครงการ	วัตถุประสงค์	เป้าหมาย (ผลผลิตของโครงการ)	งบประมาณ					ตัวชี้วัด (KPI)	ผลที่คาดว่าจะได้รับ	หน่วยงาน รับผิดชอบหลัก
				2561 (บาท)	2562 (บาท)	2563 (บาท)	2564 (บาท)	2565 (บาท)			
2	โครงการฝึกซ้อมแผนด้านการป้องกันและบรรเทาสาธารณภัย	1. เพื่อทดสอบและประเมินความพร้อมของแผนการปฏิบัติ นโยบายและกระบวนการดำเนินงานตอบโต้ต่อสถานการณ์ฉุกเฉินเมื่อเกิดเหตุการณ์ขึ้นจริง 2. สร้างโอกาสการเรียนรู้ผ่านประสบการณ์จากการฝึกซ้อมฯ 3. เพื่อให้ทราบถึงข้อบกพร่องของแผนการปฏิบัติ นโยบาย กระบวนการดำเนินงาน และช่องว่างในการประสานงานกับหน่วยงานที่เกี่ยวข้อง 4. เพื่อเสริมสร้างประสิทธิภาพด้านการสื่อสารและประสานงานกับหน่วยงานที่เกี่ยวข้อง 5. เพื่อฝึกฝน จนท. ทราบถึงบทบาทหน้าที่ความรับผิดชอบ รวมถึงได้ทบทวนองค์ความรู้ ทักษะการทำงาน และพัฒนาปรับปรุงประสิทธิภาพในการปฏิบัติต่อเหตุการณ์ฉุกเฉิน 6. เพื่อให้หน่วยงานอื่น ประชาชนได้เข้ามามีส่วนร่วมในการป้องกันและบรรเทาสาธารณภัย	ฝึกซ้อมกับการเตรียมความพร้อมและนำมาใช้เป็นแนวทางปฏิบัติรองรับกับสถานการณ์ภัยเมื่อยามที่เกิดขึ้นจริงได้อย่างมีประสิทธิภาพและเกิดประสิทธิผลแก่บุคลากรที่ปฏิบัติหน้าที่ดูแลงานด้านการป้องกันและบรรเทาสาธารณภัย สมาชิก อปพร. และอาสาสมัครกู้ภัยฯ เทศบาลตำบลแม่เมาะ และหน่วยงานอื่นที่เกี่ยวข้องสามารถปฏิบัติงานด้านการป้องกันและบรรเทาสาธารณภัยในพื้นที่รับผิดชอบได้อย่างมีประสิทธิภาพ และมีการพัฒนาเพิ่มศักยภาพความสามารถการปฏิบัติงานของเจ้าหน้าที่ฯ เพื่อเตรียมพร้อมรองรับกับการเกิดสาธารณภัยในทุกประเภทที่สามารถอาจเกิดขึ้นได้ในพื้นที่ของเทศบาลตำบลแม่เมาะ	50,000	50,000	50,000	50,000	50,000	ร้อยละ 80 ของผู้เข้าร่วมกิจกรรมมีความรู้และมีความพึงพอใจต่อกิจกรรม	สามารถทำให้บุคลากรที่ปฏิบัติหน้าที่ดูแลงานด้านการป้องกันและบรรเทาสาธารณภัย สมาชิก อปพร. และอาสาสมัครกู้ภัยฯ เทศบาลตำบลแม่เมาะ และหน่วยงานอื่นที่เกี่ยวข้องสามารถปฏิบัติงานด้านการป้องกันและบรรเทาสาธารณภัยในพื้นที่รับผิดชอบได้อย่างมีประสิทธิภาพ และมีการพัฒนาเพิ่มศักยภาพความสามารถการปฏิบัติงานของเจ้าหน้าที่ฯ เพื่อเตรียมพร้อมรองรับกับการเกิดสาธารณภัยในทุกประเภทที่สามารถอาจเกิดขึ้นได้ในพื้นที่ของเทศบาลตำบลแม่เมาะ	สำนักปลัดฯ (งานป้องกันฯ)

4. ยุทธศาสตร์การพัฒนาด้านสังคมและสุขภาวะอนามัย

4.1 แผนงานการรักษาความสงบภายใน

ที่	โครงการ	วัตถุประสงค์	เป้าหมาย (ผลผลิตของโครงการ)	งบประมาณ					ตัวชี้วัด (KPI)	ผลที่คาดว่าจะได้รับ	หน่วยงาน รับผิดชอบหลัก
				2561 (บาท)	2562 (บาท)	2563 (บาท)	2564 (บาท)	2565 (บาท)			
3	โครงการฝึกอบรมอาสาสมัคร ป้องกันภัยฝ่ายพลเรือน (อปพร.) หลักสูตรจัดตั้ง	1. เพื่อให้เกิดเครือข่ายความ ร่วมมือของอาสาสมัครด้านการ ป้องกันและบรรเทาสาธารณภัย ที่เข้มแข็ง กว้างขวางและยั่งยืน 2. เพื่อให้สมาชิกอาสาสมัคร ป้องกันภัยฝ่ายพลเรือน (อปพร.) ที่เข้ารับการฝึกอบรมได้ทราบ ถึงระเบียบ มท.ว่าด้วยกิจการ อาสาสมัครป้องกันภัยฝ่ายพล เรือน พ.ศ. 2553 3. เพื่อให้ อป พร. ได้นำความรู้มาปฏิบัติ ภารกิจด้านการป้องกันบรรเทา สาธารณภัยได้อย่างถูกต้อง 4. เพื่อให้การปฏิบัติงานด้านการ ป้องกันบรรเทาสาธารณภัยมี การปฏิบัติเป็นไปในทิศทาง เดียวกัน 5. เพื่อเพิ่มจำนวน สมาชิก อปพร. ให้มีจำนวนมาก ขึ้นสนองตอบนโยบายของรัฐบาล	กิจกรรมการฝึกอบรม อาสาสมัครป้องกันภัยฝ่าย พลเรือนในเขตพื้นที่ตำบล แม่เมาะ	250,000	250,000				ร้อยละ 80 ของ ผู้เข้าร่วม กิจกรรมมีความรู้ และมีความพึง พอใจต่อกิจกรรม	1. ศูนย์ อปพร.แม่ เมาะมีกำลังเสริมใน การช่วยเหลือ ภารกิจด้านการ ป้องกันและบรรเทา สาธารณภัย 2. อป พร.สามารถนำ ความรู้ไปปฏิบัติได้ อย่างถูกต้อง 3. ประชาชนได้เข้ามา มีส่วนร่วม 4. อป พร. สามารถ ปฏิบัติงานไปใน ทิศทางเดียวกัน 5. สามารถขยาย เครือข่ายความ ร่วมมือได้อย่าง เข้มแข็ง	สำนักปลัด (งานป้องกัน)

4. ยุทธศาสตร์การพัฒนาด้านสังคมและสุขภาวะอนามัย

4.1 แผนงานการรักษาความสงบภายใน

ที่	โครงการ	วัตถุประสงค์	เป้าหมาย (ผลผลิตของโครงการ)	งบประมาณ					ตัวชี้วัด (KPI)	ผลที่คาดว่าจะได้รับ	หน่วยงาน รับผิดชอบหลัก
				2561 (บาท)	2562 (บาท)	2563 (บาท)	2564 (บาท)	2565 (บาท)			
4	โครงการฝึกอบรมให้ความรู้ด้านการป้องกันและบรรเทาสาธารณภัยแก่เยาวชน	1. เพื่อเป็นการส่งเสริมให้เยาวชนในพื้นที่ได้ตระหนักถึงภัยคุกคามที่เกิดจากสาธารณภัยที่เกิดขึ้นในปัจจุบัน 2. สร้างจิตสำนึกในการดูแลสภาพแวดล้อมในพื้นที่ 3. เพื่อส่งเสริมองค์ความรู้ในด้านสาธารณภัยให้กว้างขวางมากยิ่งขึ้นและก่อให้เกิดภาคีเครือข่ายด้านสาธารณภัยในแต่ละหมู่บ้าน	กิจกรรมการฝึกอบรมให้ความรู้ด้านการป้องกันและบรรเทาสาธารณภัยให้แก่เยาวชนในพื้นที่ตำบลแม่เมาะ	150,000	150,000	150,000	150,000	150,000	เยาวชนที่เข้าร่วมโครงการที่มีความพึงพอใจต่อโครงการอยู่ในระดับดี	1. เยาวชนในพื้นที่เข้าใจและรบทราบถึงสถานการณ์สาธารณภัยในปัจจุบัน 2. เยาวชนที่เข้าร่วมสามารถเข้าใจในบริบทของหมู่บ้านและทราบถึงการจัดการสภาพแวดล้อมในหมู่บ้านตนเองได้อย่างเหมาะสม 3. เยาวชนเกิดความรักความหวงแหนในบ้านเกิดและร่วมแรงใจกันสร้างเครือข่ายการป้องกันและบรรเทาสาธารณภัยในหมู่บ้านได้อย่างยั่งยืน	สำนักปลัด (งานป้องกัน)

4. ยุทธศาสตร์การพัฒนาด้านสังคมและสุขภาวะอนามัย

4.1 แผนงานการรักษาความสงบภายใน

ที่	โครงการ	วัตถุประสงค์	เป้าหมาย (ผลผลิตของโครงการ)	งบประมาณ					ตัวชี้วัด (KPI)	ผลที่คาดว่าจะได้รับ	หน่วยงาน รับผิดชอบหลัก
				2561 (บาท)	2562 (บาท)	2563 (บาท)	2564 (บาท)	2565 (บาท)			
5	โครงการอบรมเชิงปฏิบัติการเพิ่มประสิทธิภาพด้านงานป้องกันและบรรเทาสาธารณภัย	1. เพื่อให้ผู้เข้าร่วมโครงการรับทราบถึงสาเหตุของการเกิดสาธารณภัย 2. เพื่อให้ผู้เข้าร่วมโครงการสามารถจัดการกับสาธารณภัยทั้งในยามปกติและในยามที่เกิดสาธารณภัยขึ้น และสามารถใช้อุปกรณ์เครื่องมืออัดฉีดสารเคมีได้อย่างถูกต้องเหมาะสม 3. เพื่อให้ผู้ร่วมโครงการได้มีภาคีเครือข่าย และเกิดความสามัคคีในหมู่คณะ ผู้ปฏิบัติงานด้านสาธารณภัยในอำเภอแม่เมาะ 4. เพื่อพัฒนาสร้างทักษะความสามารถและความพร้อมในการปฏิบัติหน้าที่ด้านสาธารณภัย	ตัวแทนผู้ปฏิบัติงานด้านสาธารณภัยในพื้นที่ตำบลแม่เมาะ หน่วยงานละ 5 คน และตัวแทนจากหน่วยงานภาคเอกชน จำนวน 10 คน เข้าร่วมโครงการดังกล่าว	150,000	150,000	150,000	150,000	150,000	ผู้เข้าร่วมกิจกรรมอบรมเชิงปฏิบัติการในโครงการฯ มีความพึงพอใจต่อโครงการอยู่ในระดับดี	1. ผู้เข้าร่วมโครงการสามารถบริหารจัดการสาธารณภัยที่เกิดขึ้นได้อย่างถูกต้องตามหลักวิชาการ 2. ผู้เข้าร่วมโครงการได้รับความรู้ในเรื่องของสาเหตุการเกิดสาธารณภัยและสาเหตุของสาธารณภัยอุบัติใหม่ในปัจจุบัน 3. มีเครือข่ายด้านการป้องกันและบรรเทาสาธารณภัยในเขตพื้นที่ อ.แม่เมาะ 4. ผู้เข้าร่วมโครงการสามารถปฏิบัติงานด้านสาธารณภัยได้อย่างถูกต้องและรวดเร็ว	สำนักปลัด (งานป้องกัน)

4. ยุทธศาสตร์การพัฒนาด้านสังคมและสุขภาวะอนามัย

4.1 แผนงานการรักษาความสงบภายใน

ที่	โครงการ	วัตถุประสงค์	เป้าหมาย (ผลผลิตของโครงการ)	งบประมาณ					ตัวชี้วัด (KPI)	ผลที่คาดว่าจะได้รับ	หน่วยงาน รับผิดชอบหลัก
				2561 (บาท)	2562 (บาท)	2563 (บาท)	2564 (บาท)	2565 (บาท)			
6	โครงการให้ความรู้แก่เยาวชนเกี่ยวกับการจัดการไฟฟ้าและหมอกควันในพื้นที่ตำบลแม่เมาะ	1. เพื่อเป็นการส่งเสริมให้เยาวชนในพื้นที่ได้ตระหนักถึงภัยคุกคามที่เกิดจากสารพิษที่เกิดขึ้นในปัจจุบัน 2. สร้างจิตสำนึกในการดูแลสภาพแวดล้อมในพื้นที่ 3. เพื่อส่งเสริมองค์ความรู้ในด้านสาธารณสุขให้กว้างขวางมากยิ่งขึ้นและก่อให้เกิดภาคีเครือข่ายด้านสาธารณสุขในแต่ละหมู่บ้าน	บุคลากรที่ปฏิบัติงานด้านการป้องกันและบรรเทาสาธารณภัย, เยาวชนในแต่ละหมู่บ้านที่เข้าร่วมโครงการสามารถนำความรู้ในด้านสาธารณสุขเบื้องต้นที่ได้รับไปแจ้งเตือนบอกต่อให้ประชาชนทั่วไปตระหนักถึงภัยที่เกิดจากสารพิษได้อย่างถูกต้องเหมาะสม	50,000					ประเมินจากแบบประเมินผลฝึกอบรมโครงการให้ความรู้แก่เยาวชนเกี่ยวกับการจัดการไฟฟ้าและหมอกควันในพื้นที่ตำบลแม่เมาะ	1. บุคลากรงานป้องกันและบรรเทาสาธารณภัยและเยาวชนในพื้นที่เข้าใจและรับทราบถึงสถานการณ์สาธารณสุขในปัจจุบัน 2. เยาวชนที่เข้าร่วมโครงการฯ สามารถเข้าใจในบริบทของหมู่บ้านของแต่ละคนและทราบถึงการจัดการสภาพแวดล้อมในหมู่บ้านของตนเองอย่างเหมาะสม 3. เยาวชนที่เข้าร่วมโครงการฯ เกิดความรักและห่วงใยในบ้านเกิดของตนและร่วมแรงใจกันสามัคคีกัน สร้างเครือข่ายการป้องกันบรรเทาสาธารณภัยในพื้นที่ตำบลแม่เมาะอย่างยั่งยืน	สำนักปลัด (งานป้องกันฯ)

4. ยุทธศาสตร์การพัฒนาด้านสังคมและสุขภาวะอนามัย

4.1 แผนงานการรักษาความสงบภายใน

ที่	โครงการ	วัตถุประสงค์	เป้าหมาย (ผลผลิตของโครงการ)	งบประมาณ					ตัวชี้วัด (KPI)	ผลที่คาดว่าจะได้รับ	หน่วยงาน รับผิดชอบหลัก
				2561 (บาท)	2562 (บาท)	2563 (บาท)	2564 (บาท)	2565 (บาท)			
7	โครงการให้ความรู้เกี่ยวกับการจัดการไฟป่าหมอกควันในพื้นที่ตำบลแม่เมาะ	1. เพื่อเป็นการส่งเสริมให้ประชาชนในพื้นที่ได้ตระหนักถึงภัยคุกคามที่เกิดจากสารอันตรายที่เกิดขึ้นในปัจจุบัน 2. สร้างจิตสำนึกในการดูแลสภาพแวดล้อมในพื้นที่ 3. เพื่อส่งเสริมองค์ความรู้ในด้านสารอันตรายให้กว้างขวางมากยิ่งขึ้นและก่อให้เกิดภาคีเครือข่ายด้านสารอันตรายในแต่ละหมู่บ้าน	บุคลากรที่ปฏิบัติงานด้านการป้องกันและบรรเทาสาธารณภัย, ประชาชนในแต่ละหมู่บ้านที่เข้าร่วมโครงการสามารถนำความรู้ในด้าน สารอันตรายเบื้องต้นที่ได้รับไปแจ้งเตือนบอกต่อให้ประชาชนทั่วไปตระหนักถึงภัยที่เกิดจากสารอันตรายได้อย่างถูกต้องเหมาะสม		50,000	50,000	50,000	50,000	ประเมินจากแบบประเมินผลฝึกอบรมโครงการให้ความรู้แก่ประชาชนเกี่ยวกับการจัดการไฟป่าและหมอกควันในพื้นที่ตำบลแม่เมาะ	1. บุคลากรงานป้องกันและบรรเทาสาธารณภัยและประชาชนในพื้นที่เข้าใจและรับทราบถึงสถานการณ์สารอันตรายในปัจจุบัน 2. ประชาชนที่เข้าร่วมโครงการฯ สามารถเข้าใจในบริบทของหมู่บ้านของแต่ละคนและทราบถึงการจัดการสภาพแวดล้อมในหมู่บ้านของตนเองอย่างเหมาะสม 3.ประชาชนที่เข้าร่วมโครงการฯ เกิดความรักและห่วงใยในบ้านเกิดของตนเองและร่วมแรงใจกันสามัคคีกัน สร้างเครือข่ายการป้องกันบรรเทาสาธารณภัยในพื้นที่ตำบลแม่เมาะอย่างยั่งยืน	สำนักปลัด (งานป้องกันฯ)

4. ยุทธศาสตร์การพัฒนาด้านสังคมและสุขภาวะอนามัย

4.1 แผนงานการรักษาความสงบภายใน

ที่	โครงการ	วัตถุประสงค์	เป้าหมาย (ผลผลิตของโครงการ)	งบประมาณ					ตัวชี้วัด (KPI)	ผลที่คาดว่าจะได้รับ	หน่วยงาน รับผิดชอบหลัก	
				2561 (บาท)	2562 (บาท)	2563 (บาท)	2564 (บาท)	2565 (บาท)				
8	โครงการฝึกทบทวนอาสาสมัคร ป้องกันภัยฝ่ายพลเรือน (อปพร.)	1. เพื่อให้เกิดเครือข่ายความร่วมมือของอาสาสมัครด้านการป้องกันและบรรเทาสาธารณภัยที่เข้มแข็งกว้างขวางและยั่งยืน 2. เพื่อให้สมาชิกอาสาสมัครป้องกันภัยฝ่ายพลเรือน (อปพร.) ที่เข้ารับการฝึกอบรมได้ทราบถึงระเบียบกระทรวงมหาดไทยว่าด้วยกิจการอาสาสมัครป้องกันภัยฝ่ายพลเรือน พ.ศ. 2553 3. เพื่อให้สมาชิกอาสาสมัครป้องกันภัยฝ่ายพลเรือน (อปพร.) ได้นำความรู้มาปฏิบัติภารกิจด้านการป้องกันบรรเทาสาธารณภัยได้อย่างถูกต้อง 4. เพื่อให้การปฏิบัติงานด้านการป้องกันบรรเทาสาธารณภัยมีการปฏิบัติเป็นไปในทิศทางเดียวกัน 5. เพื่อให้ประชาชนในพื้นที่รับผิดชอบมีความมั่นใจถึงความปลอดภัยในชีวิตและทรัพย์สินมากยิ่งขึ้น	บุคลากรที่เป็นหน่วยอาสาสมัครป้องกันภัยฝ่ายพลเรือนตามที่ตั้งขึ้น ซึ่งเป็นกำลังเสริมเจ้าหน้าที่ของรัฐ ดำเนินการป้องกันและบรรเทาสาธารณภัยให้เป็นไปอย่างมีประสิทธิภาพ โดยให้ศูนย์ อปพร. มีการบริหารจัดการดำเนินงานตามภารกิจที่ได้รับมอบหมายอย่างถูกต้อง สามารถดำเนินการให้ความช่วยเหลือและบรรเทาภัยต่างๆ ที่เกิดขึ้นกับประชาชนและส่วนราชการในพื้นที่ได้อย่างรวดเร็ว อีกทั้งเป็นการปฏิบัติตามนโยบายของกรมป้องกันและบรรเทาสาธารณภัย กระทรวงมหาดไทย		200,000	200,000	200,000	200,000	200,000	ประเมินจากแบบประเมินผลฝึกอบรมโครงการฝึกอบรมทบทวนอาสาสมัครป้องกันภัยฝ่ายพลเรือน (อปพร.)	1. ศูนย์ อปพร. ทต.แม่เมาะ มีกำลังเสริมในการช่วยเหลือภารกิจด้านการป้องกันและบรรเทาสาธารณภัย 2. อาสาสมัครป้องกันภัยฝ่ายพลเรือน (อปพร.) สามารถนำความรู้ไปใช้ปฏิบัติงานด้านการป้องกันและบรรเทาสาธารณภัยให้แก่ผู้ประสบภัยได้อย่างถูกต้อง 3. ประชาชนได้เข้ามามีส่วนร่วมกับการป้องกันและบรรเทาสาธารณภัยในพื้นที่ 4. อปพร. สามารถปฏิบัติงานการป้องกันบรรเทาสาธารณภัยเป็นไปในทิศทางเดียวกัน 5. สามารถขยายเครือข่ายความร่วมมือกับ อปพร. ในด้านการป้องกันและบรรเทาสาธารณภัยได้อย่างเข้มแข็งและยั่งยืน 6. ประชาชนในพื้นที่มีความปลอดภัยในชีวิตและทรัพย์สินมากยิ่งขึ้น	สำนักปลัด (งานป้องกันฯ)

4. ยุทธศาสตร์การพัฒนาด้านสังคมและสุขภาวะอนามัย

4.1 แผนงานการรักษาความสงบภายใน

ที่	โครงการ	วัตถุประสงค์	เป้าหมาย (ผลผลิตของโครงการ)	งบประมาณ					ตัวชี้วัด (KPI)	ผลที่คาดว่าจะได้รับ	หน่วยงาน รับผิดชอบหลัก	
				2561 (บาท)	2562 (บาท)	2563 (บาท)	2564 (บาท)	2565 (บาท)				
9	โครงการปรับปรุงและขยายการติดตั้งกล้องวงจรปิด CCTV	1. เพื่อความปลอดภัยในชีวิตและทรัพย์สินของประชาชนในพื้นที่ตำบลแม่เมาะ 2. เพื่อความปลอดภัยในชีวิตและทรัพย์สินของหน่วยงานราชการ สังกัดเทศบาลตำบลแม่เมาะ	โดยการติดตั้งกล้องวงจรปิดในจุดเสี่ยง พื้นที่สาธารณะ และภายในหน่วยงานราชการ สังกัดเทศบาลตำบลแม่เมาะ		1,500,000					ประชาชนในพื้นที่ตำบลแม่เมาะ และบุคลากรสังกัดเทศบาลตำบลแม่เมาะ มีความพึงพอใจต่อโครงการ ร้อยละ 80	ประชาชนได้รับความปลอดภัยในชีวิตและทรัพย์สิน ลดปัญหาอาชญากรรม และสอดส่องตรวจสอบปัญหาที่จะเกิดขึ้น	สำนักปลัด (นโยบายฯ)

4. ยุทธศาสตร์การพัฒนาด้านสังคมและสุขภาวะอนามัย

4.1 แผนงานการรักษาความสงบภายใน

ที่	โครงการ	วัตถุประสงค์	เป้าหมาย (ผลผลิตของโครงการ)	งบประมาณ					ตัวชี้วัด (KPI)	ผลที่คาดว่าจะได้รับ	หน่วยงาน รับผิดชอบหลัก
				2561 (บาท)	2562 (บาท)	2563 (บาท)	2564 (บาท)	2565 (บาท)			
10	โครงการติดตั้งกล้องวงจรปิดอาคารสำนักงานและอาคารเก็บพัสดุ งานป้องกันและบรรเทาสาธารณภัย เทศบาลตำบลแม่เมาะ	เพื่อใช้ดูแลสถานที่และทรัพย์สินของทางราชการให้ปลอดภัย	ติดตั้งกล้องวงจรปิดพร้อมระบบ ในพื้นที่อาคารสำนักงาน อาคารเก็บพัสดุของงานป้องกันและบรรเทาสาธารณภัย และพื้นที่โดยรอบ เป็นไปตามมาตรฐานกำหนดจากกระทรวงสารสนเทศและเทคโนโลยี (ICT) กำหนด	300,000					ประชาชนในพื้นที่ตำบลแม่เมาะ ร้อยละ 60 มีความพึงพอใจต่อโครงการอยู่ในระดับดี	ประชาชนได้รับความปลอดภัยในชีวิตและทรัพย์สิน ลดปัญหาอาชญากรรมและสอดส่องตรวจสอบปัญหาที่จะเกิดขึ้นในพื้นที่	สำนักปลัด (งานป้องกัน)

4. ยุทธศาสตร์การพัฒนาด้านสังคมและสุขภาวะอนามัย

4.1 แผนงานการรักษาความสงบภายใน

ที่	โครงการ	วัตถุประสงค์	เป้าหมาย (ผลผลิตของโครงการ)	งบประมาณ					ตัวชี้วัด (KPI)	ผลที่คาดว่าจะได้รับ	หน่วยงาน รับผิดชอบหลัก
				2561 (บาท)	2562 (บาท)	2563 (บาท)	2564 (บาท)	2565 (บาท)			
11	โครงการให้ความรู้การดับเพลิงเบื้องต้นและฝึกซ้อมแผน (ศูนย์พัฒนาเด็กเล็กสังกัดเทศบาลตำบลแม่เมาะ)	เพื่อให้ครูและบุคลากรในศูนย์ฯ มีความรู้ ความเข้าใจ ในการดับเพลิงและซ้อมแผนและเพื่อเป็นค่าใช้จ่ายเกี่ยวกับวัสดุ อุปกรณ์ที่ใช้ในการซ้อมแผนเช่น ถังดับเพลิง, น้ำยา, และวัสดุ อุปกรณ์อื่นๆ	ครูและบุคลากรในศพด. สังกัดทต.แม่เมาะ	40,000	40,000	40,000	40,000	40,000	ครูและบุคลากรในศูนย์ฯ มีความรู้ด้านการดับเพลิงร้อยละ 60	ครูและบุคลากรในศูนย์ฯ มีความรู้ความเข้าใจในการดับเพลิงเบื้องต้นเมื่อเกิดเหตุ	ศพด.ในสังกัด ทต. แม่เมาะ/ กองการศึกษา ศาสนาและ วัฒนธรรม
12	โครงการติดตั้งกล้องวงจรปิดสถานศึกษาสังกัดเทศบาลตำบลแม่เมาะ	เพื่อความปลอดภัยสำหรับอาคารสถานที่ เด็กนักเรียน และทรัพย์สินของทางราชการตลอดจนเกิดความมั่นใจสำหรับผู้ปกครองด้านการบริหารจัดการด้านการจัดการศึกษาของเทศบาลตำบลแม่เมาะ	ติดตั้งกล้องวงจรปิดบริเวณสถานศึกษา สังกัดเทศบาลตำบลแม่เมาะ	600,000					ประชาชนร้อยละ 80 มีความพึงพอใจในศักยภาพการจัดการศึกษาของท้องถิ่น	สถานศึกษาสังกัดเทศบาลตำบลแม่เมาะ มีกล้องวงจรปิดทั้งในอาคารเรียนและนอกอาคารเรียน สถานที่และเด็กในศูนย์ฯได้รับความปลอดภัย	กองการศึกษาฯ

4. ยุทธศาสตร์การพัฒนาด้านสังคมและสุขภาวะอนามัย

4.1 แผนงานการรักษาความสงบภายใน

ที่	โครงการ	วัตถุประสงค์	เป้าหมาย (ผลผลิตของโครงการ)	งบประมาณ					ตัวชี้วัด (KPI)	ผลที่คาดว่าจะได้รับ	หน่วยงาน รับผิดชอบหลัก
				2561 (บาท)	2562 (บาท)	2563 (บาท)	2564 (บาท)	2565 (บาท)			
13	โครงการติดตั้งระบบป้องกัน อัคคีภัยในสถานศึกษา	เพื่อความปลอดภัยสำหรับ อาคารสถานที่ เด็กนักเรียน และทรัพย์สินของทาง ราชการ ตลอดจนเกิดความ มั่นใจสำหรับผู้ปกครองด้าน การบริหารจัดการด้านการ จัดการศึกษาของเทศบาล ตำบลแม่เมาะ	ติดตั้งระบบป้องกันอัคคีภัย ในสถานศึกษา สังกัด เทศบาลตำบลแม่เมาะ ตามมาตรฐานความ ปลอดภัย	300,000					ประชาชน ร้อยละ 80 มีความพึง พอใจต่อระบบ การป้องกัน อัคคีภัยใน สถานศึกษาฯ	มีความปลอดภัย ในชีวิตและ ทรัพย์สินของ ทางราชการและ เกิดความเชื่อมั่น จากผู้ใช้บริการ ด้านการจัด การศึกษาของ เทศบาลตำบลแม่ เมาะ	กองการศึกษา ศาสนาและ วัฒนธรรม/กอง ช่าง/ร.ร.ทต.แม่ เมาะ

4. ยุทธศาสตร์การพัฒนาด้านสังคมและสุขภาวะอนามัย

4.1 แผนงานการรักษาความสงบภายใน

ที่	โครงการ	วัตถุประสงค์	เป้าหมาย (ผลผลิตของโครงการ)	งบประมาณ					ตัวชี้วัด (KPI)	ผลที่คาดว่าจะได้รับ	หน่วยงาน รับผิดชอบหลัก
				2561 (บาท)	2562 (บาท)	2563 (บาท)	2564 (บาท)	2565 (บาท)			
14	โครงการปรับปรุงและขยายการติดตั้งกล้องวงจรปิด CCTV ตำบลแม่เมาะ	เพื่อความปลอดภัยในชีวิตและทรัพย์สินของประชาชนในพื้นที่ตำบลแม่เมาะ	ติดตั้งกล้องวงจรปิด ในจุดเสี่ยงและพื้นที่สาธารณะ	1,500,000					ประชาชนในพื้นที่ตำบลแม่เมาะ ร้อยละ 60 มีความพึงพอใจต่อโครงการอยู่ในระดับดี	ประชาชนได้รับความปลอดภัยในชีวิตและทรัพย์สิน ลดปัญหาอาชญากรรมและสอดส่องตรวจสอบปัญหาที่จะเกิดขึ้นในพื้นที่	สำนักปลัด (นโยบายฯ)
รวม	14 โครงการ	-	-	3,190,000	2,490,000	740,000	740,000	740,000	-	-	-

รายละเอียดโครงการพัฒนา
แผนพัฒนาท้องถิ่น (พ.ศ. 2561-2565)
เทศบาลตำบลแม่เมาะ อำเภอมะแมะ จังหวัดลำปาง

แบบ ผ. 02

ก. ยุทธศาสตร์จังหวัดลำปางที่ 4 เสริมสร้างและพัฒนาคุณภาพชีวิตของประชาชนและสังคมให้เป็นสังคมแห่งการเรียนรู้

ข. ยุทธศาสตร์การพัฒนาขององค์กรปกครองส่วนท้องถิ่นในเขตจังหวัดลำปางที่ 3 การพัฒนาสังคม/ชุมชน และการรักษาความสงบเรียบร้อย

4. ยุทธศาสตร์การพัฒนาด้านสังคมและสุขภาวะอนามัย

4.2 แผนงานสาธารณสุข

ที่	โครงการ	วัตถุประสงค์	เป้าหมาย (ผลผลิตของโครงการ)	งบประมาณ					ตัวชี้วัด (KPI)	ผลที่คาดว่าจะได้รับ	หน่วยงาน รับผิดชอบหลัก
				2561 (บาท)	2562 (บาท)	2563 (บาท)	2564 (บาท)	2565 (บาท)			
1	โครงการให้ความรู้ด้านสถานประกอบการตาม พ.ร.บ.การสาธารณสุข	1. เพื่อให้กลุ่มเป้าหมายมีความรู้เกี่ยวกับการดำเนินงานตาม พ.ร.บ.การสาธารณสุข 2. เพื่อให้สถานประกอบการได้ปฏิบัติตาม พ.ร.บ.การสาธารณสุข	ผู้บริหาร สมาชิกสภาฯ ผู้นำชุมชน สถานประกอบการ ประชาชนในเขตเทศบาลตำบลแม่เมาะ	50,000	50,000	50,000	50,000	50,000	ผู้ประกอบการและประชาชนในพื้นที่ที่มีความเข้าใจเกี่ยวกับ พ.ร.บ.ฯ	1. กลุ่ม เป้าหมายได้รับความรู้และเข้าใจการดำเนินงานตาม พ.ร.บ.การสาธารณสุข 2. สถานประกอบการตาม พ.ร.บ.การสาธารณสุขได้ปฏิบัติตาม พ.ร.บ.ฯ	กองสาธารณสุขฯ

4. ยุทธศาสตร์การพัฒนาด้านสังคมและสุขภาวะอนามัย

4.2 แผนงานสาธารณสุข

ที่	โครงการ	วัตถุประสงค์	เป้าหมาย (ผลผลิตของโครงการ)	งบประมาณ					ตัวชี้วัด (KPI)	ผลที่คาดว่าจะได้รับ	หน่วยงาน รับผิดชอบหลัก
				2561 (บาท)	2562 (บาท)	2563 (บาท)	2564 (บาท)	2565 (บาท)			
2	โครงการมหกรรมอาหาร	1. เพื่อยกระดับมาตรฐานสุขาภิบาลอาหารในเขตเทศบาลตำบลแม่เมาะ 2. เพื่อให้ประชาชนได้รับความรู้และบริโภคอาหารที่มีคุณภาพและปลอดภัย	ประชาชนในพื้นที่และสถานประกอบการด้านอาหาร	200,000		200,000	200,000	200,000	ประชาชนและสถานประกอบการด้านอาหารมีความพึงพอใจต่อโครงการอยู่ในระดับดี	1. ประชาชนและสถานประกอบการด้านอาหารมีความรู้และเข้าใจระบบสุขาภิบาลอาหารมากขึ้น 2.สถานประกอบการด้านอาหารมีมาตรฐานสุขาภิบาลอาหารมากขึ้น	กองสาธารณสุขฯ
3	โครงการรณรงค์ฉีดวัคซีนป้องกันโรคพิษสุนัขบ้าและการส่งเสริมการเลี้ยงสุนัขที่ถูกต้องในเขตเทศบาลตำบลแม่เมาะ	เพื่อป้องกันการระบาดของโรคพิษสุนัขบ้า	สุนัขและแมวในเขตเทศบาลตำบลแม่เมาะ ประมาณ 3,000 ตัว	120,000	120,000	120,000	120,000	120,000	ประชาชนที่เลี้ยงสุนัขและแมวมีความพึงพอใจต่อโครงการอยู่ในระดับดี	ป้องกันการระบาดของโรคพิษสุนัขบ้าในเขตเทศบาลตำบลแม่เมาะ	กองสาธารณสุขฯ

4. ยุทธศาสตร์การพัฒนาด้านสังคมและสุขภาวะอนามัย

4.2 แผนงานสาธารณสุข

ที่	โครงการ	วัตถุประสงค์	เป้าหมาย (ผลผลิตของโครงการ)	งบประมาณ					ตัวชี้วัด (KPI)	ผลที่คาดว่าจะได้รับ	หน่วยงาน รับผิดชอบหลัก
				2561 (บาท)	2562 (บาท)	2563 (บาท)	2564 (บาท)	2565 (บาท)			
4	โครงการบริการสาธารณสุขเคลื่อนที่	1. เพื่อบริการตรวจรักษาพยาบาลและปฐมพยาบาลเบื้องต้นแก่ประชาชนในเขตเทศบาลตำบลแม่เมาะ 2. เพื่อให้บริการออกหน่วยเคลื่อนที่แก่ประชาชนในเขตเทศบาลตำบลแม่เมาะ เช่น การออกหน่วยปฐมพยาบาล	ประชาชนทุกคนในเขตเทศบาลตำบลแม่เมาะ	30,000	30,000	30,000	30,000	30,000	ประชาชนในเขต ทต.แม่เมาะ มีความพึงพอใจต่อโครงการนี้อยู่ในระดับดี	ประชาชนในพื้นที่ได้รับบริการด้านสาธารณสุขเบื้องต้น และได้รับการส่งเสริมสุขภาพ	กองสาธารณสุขฯ
5	โครงการรณรงค์ชุมชนปลอดลูกน้ำยุงลาย	เพื่อเป็นการกระตุ้นให้ประชาชน ตระหนักในการดูแลตนเองและชุมชนให้ปลอดภัยจากโรคไข้เลือดออก โดยการกำจัดแหล่งเพาะพันธุ์ยุงลาย	ประชาชนในตำบลแม่เมาะ จำนวน 18,000 คน	60,000	60,000	60,000	30,000	30,000	ลดปริมาณจำนวนผู้ป่วยจากโรคไข้เลือดออกลง ร้อยละ 20	ประชาชนตระหนักในการดูแลตนเองและชุมชนให้ปลอดภัยจากโรคไข้เลือดออก	กองสาธารณสุขฯ

4. ยุทธศาสตร์การพัฒนาด้านสังคมและสุขภาวะอนามัย

4.2 แผนงานสาธารณสุข

ที่	โครงการ	วัตถุประสงค์	เป้าหมาย (ผลผลิตของโครงการ)	งบประมาณ					ตัวชี้วัด (KPI)	ผลที่คาดว่าจะ จะได้รับ	หน่วยงาน รับผิดชอบหลัก
				2561 (บาท)	2562 (บาท)	2563 (บาท)	2564 (บาท)	2565 (บาท)			
6	โครงการพระราชดำริด้าน สาธารณสุข										
	(1) โครงการอบรมหมอหมู่บ้าน ในพระราชประสงค์	เพื่อส่งเสริมและสนับสนุน การดำเนินงานสาธารณสุข ในเขตเทศบาลตำบลแม่เมาะ	จำนวน 12 หมูบ้าน หมู่บ้านละ 10,700 บาท	128,400					ประชาชนที่เข้า ร่วมโครงการฯ มี ความพึงพอใจอยู่ ในระดับดี	ประชาชน/ชุมชน ได้รับความรู้ ด้านสาธารณสุข และได้รับการ ส่งเสริมสุขภาพ	กองสาธารณสุขฯ
	(2) โครงการสืบสานพระราช ปณิธานสมเด็จพระเจ้า แม่แห่งแผ่นดิน	เพื่อส่งเสริมและสนับสนุน การดำเนินงานสาธารณสุข ในเขตเทศบาลตำบลแม่เมาะ	จำนวน 12 หมูบ้าน หมู่บ้านละ 4,650 บาท	55,800					ประชาชนที่เข้า ร่วมโครงการฯ มี ความพึงพอใจอยู่ ในระดับดี	ประชาชน/ชุมชน ได้รับความรู้ ด้านสาธารณสุข และได้รับการ ส่งเสริมสุขภาพ	กองสาธารณสุขฯ

4. ยุทธศาสตร์การพัฒนาด้านสังคมและสุขภาวะอนามัย

4.2 แผนงานสาธารณสุข

ที่	โครงการ	วัตถุประสงค์	เป้าหมาย (ผลผลิตของโครงการ)	งบประมาณ					ตัวชี้วัด (KPI)	ผลที่คาดว่าจะ ได้รับ	หน่วยงาน รับผิดชอบหลัก
				2561 (บาท)	2562 (บาท)	2563 (บาท)	2564 (บาท)	2565 (บาท)			
	(3) โครงการควบคุมโรคขาดสารไอโอดีนของสมเด็จพระกนิษฐาธิราชเจ้า กรมสมเด็จพระเทพรัตนราชสุดา เจ้าฟ้ามหาวชิโรตตมางกูร สยามมบรมราชกุมารี	เพื่อส่งเสริมและสนับสนุนการดำเนินงานสาธารณสุขในเขตเทศบาลตำบลแม่เมาะ	จำนวน 12 หมู่บ้าน หมู่บ้านละ 4,650 บาท	55,800					ประชาชนที่เข้าร่วมโครงการฯ มีความพึงพอใจอยู่ในระดับดี	ประชาชน/ชุมชน ได้รับความรู้ ด้านสาธารณสุข และได้รับการส่งเสริมสุขภาพ	กองสาธารณสุขฯ
7	โครงการสัตว์ปลอดโรค คนปลอดภัย จากโรคพิษสุนัขบ้า ตามพระปณิธาน สมเด็จพระเจ้าน้องนางเธอ เจ้าฟ้าจุฬาภรณวลัยลักษณ์ อัครราชกุมารี กรมพระศรีสวางควัฒน วรขัตติยราชนารี	เพื่อทราบจำนวนสุนัข/แมว ในเขตเทศบาลตำบลแม่เมาะ	จำนวน 12 หมู่บ้าน ในเขตเทศบาลตำบลแม่เมาะ	13,200	13,200	13,200	13,200	13,200	สามารถควบคุมจำนวนสุนัข/แมว ได้อย่างเหมาะสม	ได้ทราบจำนวนสุนัข/แมว เพื่อทำการฉีดวัคซีนได้อย่างทั่วถึง	กองสาธารณสุขฯ

4. ยุทธศาสตร์การพัฒนาด้านสังคมและสุขภาวะอนามัย

4.2 แผนงานสาธารณสุข

ที่	โครงการ	วัตถุประสงค์	เป้าหมาย (ผลผลิตของโครงการ)	งบประมาณ					ตัวชี้วัด (KPI)	ผลที่คาดว่าจะได้รับ	หน่วยงาน รับผิดชอบหลัก
				2561 (บาท)	2562 (บาท)	2563 (บาท)	2564 (บาท)	2565 (บาท)			
8	โครงการขับเคลื่อนโครงการสัตว์ปลอดโรค คนปลอดภัยจากโรคพิษสุนัขบ้า ตามพระปณิธาน สมเด็จพระเจ้าน้องนางเธอ เจ้าฟ้าจุฬาภรณวลัยลักษณ์ อัครราชกุมารี กรมพระศรีสวางควัฒน วรขัตติยราชนารี	เพื่อรณรงค์และป้องกันโรคพิษสุนัขบ้าในเขตเทศบาลตำบลแม่เมาะ	จำนวน 12 หมู่บ้าน ในเขตเทศบาลตำบลแม่เมาะ	62,010	62,010	62,010	62,010	62,010	สามารถควบคุมจำนวนสุนัข/แมวให้ปลอดภัยจากโรคพิษสุนัขบ้า ร้อยละ 60	สุนัข/แมวในเขตเทศบาลตำบลแม่เมาะ ได้รับการฉีดวัคซีนป้องกันโรคพิษสุนัขบ้าได้อย่างต่อเนื่อง	กองสาธารณสุขฯ
9	อุดหนุน ศูนย์สาธารณสุขมูลฐานในพื้นที่ตำบลแม่เมาะ ตามโครงการพัฒนางานสาธารณสุขมูลฐานในเขตเทศบาลตำบลแม่เมาะ	เพื่อให้ อสม. มีความรู้และทัศนคติที่ดีต่อการปฏิบัติงานในชุมชน สามารถให้คำปรึกษาแก่ประชาชนในชุมชนขั้นพื้นฐานตลอดจนให้บริการคัดกรองโรคเบื้องต้นและปรับปรุง ศสมช. ในการให้บริการประชาชน ได้รับความสะดวกและรวดเร็วยิ่งขึ้น	ประชาชนตำบลแม่เมาะ จำนวน 18,000 คน (14 โครงการ)	210,000	210,000	210,000	210,000	210,000	ประชาชนในพื้นที่ร้อยละ 60 มีความพึงพอใจต่อการปฏิบัติงานของ อสม. ในหมู่บ้าน	อสม. มีความรู้และทัศนคติที่ดีต่อการปฏิบัติงานในชุมชน สามารถให้คำปรึกษาแก่ประชาชนในชุมชนขั้นพื้นฐานตลอดจนให้บริการคัดกรองโรคเบื้องต้นและปรับปรุง ศสมช. ในการให้บริการประชาชน ได้รับความสะดวกและรวดเร็วยิ่งขึ้น	กองสาธารณสุขฯ

4. ยุทธศาสตร์การพัฒนาด้านสังคมและสุขภาวะอนามัย

4.2 แผนงานสาธารณสุข

ที่	โครงการ	วัตถุประสงค์	เป้าหมาย (ผลผลิตของโครงการ)	งบประมาณ					ตัวชี้วัด (KPI)	ผลที่คาดว่าจะได้รับ	หน่วยงาน รับผิดชอบหลัก
				2561 (บาท)	2562 (บาท)	2563 (บาท)	2564 (บาท)	2565 (บาท)			
10	อุดหนุน คณะกรรมการหมู่บ้านตามโครงการพระราชดำริด้านสาธารณสุข	เพื่อส่งเสริมและสนับสนุนการดำเนินงานด้านสาธารณสุขในเขตเทศบาลตำบลแม่เมาะ	12 หมู่บ้านๆ ละ 20,000 บาท (หมู่บ้าน/จำนวน 3 โครงการ) โดยโครงการพระราชดำริที่เกี่ยวข้องกับงานด้านสาธารณสุข เช่น (1) โครงการอบรมหมอหมู่บ้านในพระราชประสงค์ (2) โครงการสืบสานพระราชปณิธานสมเด็จพระเจ้าตากสินมหาราช (3) การควบคุมโรคขาดสารไอโอดีนของสมเด็จพระกนิษฐาธิราชเจ้า กรมสมเด็จพระเทพรัตนราชสุดา เจ้าฟ้ามหาจักรีสิรินธรฯ สยามบรมราชกุมารี (4) การปรับปรุงภาวะโภชนาการและสุขภาพเด็กของสมเด็จพระกนิษฐาธิราชเจ้า กรมสมเด็จพระเทพรัตนราชสุดา เจ้าฟ้ามหาจักรีสิรินธรฯ สยามบรมราชกุมารี		240,000	240,000	240,000	240,000	ประชาชนที่เข้าร่วมโครงการร้อยละ 80 มีความพึงพอใจต่อโครงการด้านสาธารณสุข	ประชาชนในเขตตำบลแม่เมาะ มีความรู้เกี่ยวกับเรื่องสาธารณสุข มีการดูแลป้องกัน แก้ไข และรักษาตัวเองให้ห่างไกลจากโรคภัยต่างๆ มีสุขภาพที่แข็งแรง	กองสาธารณสุขฯ

4. ยุทธศาสตร์การพัฒนาด้านสังคมและสุขภาวะอนามัย

4.2 แผนงานสาธารณสุข

ที่	โครงการ	วัตถุประสงค์	เป้าหมาย (ผลผลิตของโครงการ)	งบประมาณ					ตัวชี้วัด (KPI)	ผลที่คาดว่าจะได้รับ	หน่วยงาน รับผิดชอบหลัก
				2561 (บาท)	2562 (บาท)	2563 (บาท)	2564 (บาท)	2565 (บาท)			
			(5) การส่งเสริมโภชนาการของและสุขภาพอนามัยแม่และเด็กของสมเด็จพระกนิษฐาธิราชเจ้า กรมสมเด็จพระเทพรัตนราชสุดา เจ้าฟ้ามหาจักรีสิรินธรฯ สยามบรมราชกุมารี (6) การควบคุมโรคหนองพยาธิของสมเด็จพระกนิษฐาธิราชเจ้า กรมสมเด็จพระเทพรัตนราชสุดา เจ้าฟ้ามหาจักรีสิรินธรฯ สยามบรมราชกุมารี (7) การควบคุมโรคมาลาเรียของสมเด็จพระกนิษฐาธิราชเจ้า กรมสมเด็จพระเทพรัตนราชสุดา เจ้าฟ้ามหาจักรีสิรินธรฯ สยามบรมราชกุมารี (8) การพัฒนาระบบสุขภาพในโรงเรียนและชุมชนของ สมเด็จพระกนิษฐาธิราชเจ้า กรมสมเด็จพระเทพรัตนราชสุดา เจ้าฟ้ามหาจักรีสิรินธรฯ สยามบรมราชกุมารีอุบลราชธานี กัญญา สิริวัฒนาพรรณวดี								

4. ยุทธศาสตร์การพัฒนาด้านสังคมและสุขภาวะอนามัย

4.2 แผนงานสาธารณสุข

ที่	โครงการ	วัตถุประสงค์	เป้าหมาย (ผลผลิตของโครงการ)	งบประมาณ					ตัวชี้วัด (KPI)	ผลที่คาดว่าจะได้รับ	หน่วยงาน รับผิดชอบหลัก
				2561 (บาท)	2562 (บาท)	2563 (บาท)	2564 (บาท)	2565 (บาท)			
			(9) โครงการตรวจสุขภาพเคลื่อนที่ สมเด็จพระเจ้าพี่นางเธอ เจ้าฟ้ากัญศารัตน์วลัยลักษณ์ อัครราชกุมารี กรมพระศรีสวางควัฒน วรขัตติยราชนารี (10) โครงการช่วยลดการติดเอดส์จากแม่สู่ลูก สภากาชาดไทย พระเจ้าวรวงศ์เธอ พระองค์เจ้าโสมสวลี กรมหมื่นสุทธนารีนาถ (11) โครงการรณรงค์และแก้ไขปัญหายาเสพติด To Be Number One (ศูนย์เพื่อนใจวัยรุ่นในชุมชน/หมู่บ้าน) ทูลกระหม่อมหญิง (12) โครงการตามพระราชดำริด้านสาธารณสุขอื่นๆ								
รวม	10 โครงการ	-	-	460,000	260,000	460,000	430,000	955,210	-	-	-

รายละเอียดโครงการพัฒนา
แผนพัฒนาท้องถิ่น (พ.ศ. 2561-2565)
เทศบาลตำบลแม่เมาะ อำเภอแม่เมาะ จังหวัดลำปาง

แบบ ผ. 02

- ก. ยุทธศาสตร์จังหวัดลำปางที่ 4 เสริมสร้างและพัฒนาคุณภาพชีวิตของประชาชนและสังคมให้เป็นสังคมแห่งการเรียนรู้
ข. ยุทธศาสตร์การพัฒนาขององค์กรปกครองส่วนท้องถิ่นในเขตจังหวัดลำปางที่ 3 การพัฒนาสังคม/ชุมชน และการรักษาความสงบเรียบร้อย

4. ยุทธศาสตร์การพัฒนาด้านสังคมและสุขภาวะอนามัย

4.3 แผนงานสังคมสงเคราะห์

ที่	โครงการ	วัตถุประสงค์	เป้าหมาย (ผลผลิตของโครงการ)	งบประมาณ					ตัวชี้วัด (KPI)	ผลที่คาดว่าจะได้รับ	หน่วยงาน รับผิดชอบหลัก
				2561 (บาท)	2562 (บาท)	2563 (บาท)	2564 (บาท)	2565 (บาท)			
1	โครงการสงเคราะห์ช่วยเหลือครอบครัวผู้มีรายได้น้อย ผู้ด้อยโอกาสและผู้ยากไร้/ไร้ที่พึ่ง	เพื่อส่งเสริมและช่วยเหลือผู้ด้อยโอกาส ผู้ยากไร้ในเขตตำบลแม่เมาะได้รับการสงเคราะห์ดูแลที่ดี	กลุ่มครอบครัวผู้มีรายได้น้อย/ ผู้ด้อยโอกาสและผู้ยากไร้/ไร้ที่พึ่ง	100,000	100,000	100,000	100,000	100,000	ประชาชนร้อยละ 60 ที่ประสบภัยได้รับการช่วยเหลือ	ผู้ด้อยโอกาสมีคุณภาพชีวิตที่ดี	กองสวัสดิการฯ
2	โครงการครอบครัวสัมพันธ์	1. เพื่อสร้างความเข้มแข็งให้กับสถาบันครอบครัวในชุมชน 2. เพื่อให้สมาชิกในครอบครัวได้ใช้เวลาว่างให้เกิดประโยชน์มีกิจกรรมร่วมกัน 3. สร้างความเข้าใจบทบาทหน้าที่ของบุคคลในครอบครัว	ครอบครัวในชุมชน จำนวน 25 ครอบครัว ละ 3 คน รวม 75 คน	200,000	200,000	200,000	200,000	200,000	ครอบครัวที่เข้าร่วมโครงการมีความพึงพอใจอยู่ในระดับดี	ครอบครัวในชุมชนเกิดความเข้มแข็ง มีการใช้เวลาว่างร่วมกันอย่างมีประโยชน์	กองสวัสดิการฯ

4. ยุทธศาสตร์การพัฒนาด้านสังคมและสุขภาวะอนามัย

4.3 แผนงานสังคมสงเคราะห์

ที่	โครงการ	วัตถุประสงค์	เป้าหมาย (ผลผลิตของโครงการ)	งบประมาณ					ตัวชี้วัด (KPI)	ผลที่คาดว่าจะ ได้รับ	หน่วยงาน รับผิดชอบหลัก
				2561 (บาท)	2562 (บาท)	2563 (บาท)	2564 (บาท)	2565 (บาท)			
3	โครงการพัฒนาคุณภาพชีวิตคนพิการ	เพื่อให้คนพิการมีขวัญและกำลังใจในการดำรง ชีวิต มีความภาคภูมิใจในคุณค่า และศักดิ์ศรีของความเป็นมนุษย์ที่ เท่าเทียมกับบุคคลปกติทั่วไป	คนพิการและผู้ดูแลคนพิการในพื้นที่ตำบลแม่เมาะ จำนวน 150 คน (วันคนพิการ คือวันที่ 3 ธันวาคม ของทุกปี)	50,000	50,000	50,000	50,000	50,000	คนพิการที่เข้าร่วมโครงการมีความพึงพอใจอยู่ในระดับดี	1. เกิดพระเกียรติและถวายเป็นพระราชกุศลแดองค์พระบาทสมเด็จพระเจ้าอยู่หัว เนื่องในวโรกาสทรงเจริญพระชนมพรรษา 90 พรรษา 2. คนพิการมีขวัญและกำลังใจในการดำรงชีวิต มีความภาคภูมิใจในคุณค่า ศักดิ์ศรีของความเป็นมนุษย์ที่เท่าเทียมกับบุคคลปกติทั่วไป 3. คนพิการในตำบลแม่เมาะได้พบและได้รับบริการจากหน่วยงานของรัฐที่ให้บริการด้านสวัสดิการของคนพิการอย่างทั่วถึง	กองสวัสดิการฯ

4. ยุทธศาสตร์การพัฒนาด้านสังคมและสุขภาวะอนามัย

4.3 แผนงานสังคมสงเคราะห์

ที่	โครงการ	วัตถุประสงค์	เป้าหมาย (ผลผลิตของโครงการ)	งบประมาณ					ตัวชี้วัด (KPI)	ผลที่คาดว่าจะได้รับ	หน่วยงาน รับผิดชอบหลัก	
				2561 (บาท)	2562 (บาท)	2563 (บาท)	2564 (บาท)	2565 (บาท)				
4	โครงการก่อสร้างศูนย์ แลกเปลี่ยนการเรียนรู้ผู้สูงอายุ ตำบลแม่เมาะ	1. เพื่อส่งเสริมอาชีพให้แก่ ผู้สูงอายุ 2. เพื่อเป็น สถานที่สำหรับกิจกรรม กีฬาและนันทนาการของ ผู้สูงอายุ 3. เพื่อส่งเสริม กิจกรรมโรงเรียนผู้สูงอายุ ของตำบลแม่เมาะ	(1) โดยทำการก่อสร้าง อาคาร ขนาดกว้าง 24.00 เมตร ยาว 30.00 เมตร สูง 1 ชั้น พร้อมเวทีกลาง และห้องเก็บของ หรือ (2) ตามแบบแปลน ทด.แม่ เมาะ	5,000,000						ผู้สูงอายุและ ประชาชนมี ความพึงพอใจต่อ โครงการอยู่ใน ระดับดี	ผู้สูงอายุมี สถานที่ที่ได้ พักผ่อนและทำ กิจกรรม	กองสวัสดิการ สังคม/กองช่าง
รวม	4 โครงการ	-	-	5,350,000	350,000	350,000	350,000	350,000	-	-	-	

รายละเอียดโครงการพัฒนา
แผนพัฒนาท้องถิ่น (พ.ศ. 2561-2565)
เทศบาลตำบลแม่เมาะ อำเภอแม่เมาะ จังหวัดลำปาง

แบบ ผ. 02

- ก. ยุทธศาสตร์จังหวัดลำปางที่ 4 เสริมสร้างและพัฒนาคุณภาพชีวิตของประชาชนและสังคมให้เป็นสังคมแห่งการเรียนรู้
ข. ยุทธศาสตร์การพัฒนาขององค์กรปกครองส่วนท้องถิ่นในเขตจังหวัดลำปางที่ 3 การพัฒนาสังคม/ชุมชน และการรักษาความสงบเรียบร้อย

4. ยุทธศาสตร์การพัฒนาด้านสังคมและสุขภาวะอนามัย

4.4 แผนงานสร้างความเข้มแข็งของชุมชน

ที่	โครงการ	วัตถุประสงค์	เป้าหมาย (ผลผลิตของโครงการ)	งบประมาณ					ตัวชี้วัด (KPI)	ผลที่คาดว่าจะได้รับ	หน่วยงาน รับผิดชอบหลัก
				2561 (บาท)	2562 (บาท)	2563 (บาท)	2564 (บาท)	2565 (บาท)			
1	โครงการป้องกัน ปรามปราม และแก้ไขปัญหายาเสพติดในเขตเทศบาลตำบลแม่เมาะ	เพื่อเป็นการรณรงค์ ปรามปรามและแก้ไขปัญหายาเสพติดในเขตเทศบาลตำบลแม่เมาะ	ประชาชนในเขตเทศบาล ตำบลแม่เมาะ	60,000	60,000	30,000	60,000	60,000	ลดปัญหาความรุนแรงด้านยาเสพติดในพื้นที่ลง ร้อยละ 20	ลดปัญหาความรุนแรงด้านยาเสพติดในพื้นที่ให้ลดลง	กองสาธารณสุขฯ
2	โครงการครู D.A.R.E. การศึกษา เพื่อต่อต้านการใช้ยาเสพติดในสถานศึกษา	เพื่อต่อต้านการใช้ยาเสพติดในสถานศึกษา	นักเรียนชั้น ป.5-ป.6 ของโรงเรียนในเขตเทศบาล ตำบลแม่เมาะ	60,000	60,000	60,000	60,000	60,000	นักเรียนกลุ่มเป้าหมายมีความพึงพอใจต่อโครงการอยู่ในระดับดี	ลดปัญหายาเสพติดในเยาวชนในสถานศึกษา	กองสาธารณสุขฯ

4. ยุทธศาสตร์การพัฒนาด้านสังคมและสุขภาวะอนามัย

4.4 แผนงานสร้างความเข้มแข็งของชุมชน

ที่	โครงการ	วัตถุประสงค์	เป้าหมาย (ผลผลิตของโครงการ)	งบประมาณ					ตัวชี้วัด (KPI)	ผลที่คาดว่าจะได้รับ	หน่วยงาน รับผิดชอบหลัก
				2561 (บาท)	2562 (บาท)	2563 (บาท)	2564 (บาท)	2565 (บาท)			
3	โครงการTo Be Number One ด้านภัยยาเสพติด	เพื่อพัฒนาศักยภาพการ ดำเนินงานของกลุ่มเยาวชน ประชาชน To Be Number One ด้านภัยยา เสพติด	กลุ่มเยาวชนใน/นอก สถานศึกษาที่เป็นสมาชิก To Be Number One	70,000	70,000	70,000	70,000	70,000	สมาชิกทูบีวันม เบอร์วัน มีความ พึงพอใจต่อ โครงการอยู่ใน ระดับดี	สมาชิกทูบีวันม เบอร์วันมี กิจกรรม แสดงออก ร่วมกันทางไกล ยาเสพติด	กองสาธารณสุขฯ

4. ยุทธศาสตร์การพัฒนาด้านสังคมและสุขภาวะอนามัย

4.4 แผนงานสร้างความเข้มแข็งของชุมชน

ที่	โครงการ	วัตถุประสงค์	เป้าหมาย (ผลผลิตของโครงการ)	งบประมาณ					ตัวชี้วัด (KPI)	ผลที่คาดว่าจะได้รับ	หน่วยงาน รับผิดชอบหลัก
				2561 (บาท)	2562 (บาท)	2563 (บาท)	2564 (บาท)	2565 (บาท)			
4	โครงการรณรงค์ยุติความรุนแรงต่อเด็กและสตรี	1. เพื่อเกิดพระเกียรติ พระเจ้าหลานเธอพระองค์เจ้าพัชรกิติยาภา ในฐานะองค์ทูตสันถวไมตรีของกองทุนการพัฒนาเพื่อสตรีแห่งสหประชาชาติ หรือ UNIFEM 2. เพื่อปลูกฝังสร้างจิตสำนึกให้เยาวชนในพื้นที่ตำบลแม่เมาะตระหนักและเข้าใจถึงปัญหาความรุนแรงต่อเด็กและสตรี 3. เพื่อเยาวชนมีความรู้และความเข้าใจเบื้องต้นต่อ พรบ.คุ้มครองเด็ก พงศ. 2546 และพรบ.คุ้มครองผู้ถูกระทำ ความรุนแรงในครอบครัว พ.ศ. 2550 และพรบ.ป้องกันและปราบปรามการค้ามนุษย์ พ.ศ. 2551	เยาวชนในพื้นที่ตำบลแม่เมาะ จำนวน 150 คน	50,000	50,000	50,000	50,000	50,000	เยาวชนในพื้นที่ที่เข้าร่วมโครงการร้อยละ 80 มีความและความเข้าใจต่อโครงการดังกล่าว	1. เกิดพระเกียรติ พระเจ้าหลานเธอพระองค์เจ้าพัชรกิติยาภา ในฐานะองค์ทูตสันถวไมตรีของกองทุนการพัฒนา เพื่อสตรีแห่งสหประชาชาติ หรือ UNIFEM 2. ลดปัญหาความรุนแรงต่อเด็กและสตรีในพื้นที่ 3. เยาวชน มีความรู้และความเข้าใจเบื้องต้นต่อ พรบ.คุ้มครองเด็ก พ.ศ. 2546 และ พรบ.คุ้มครองผู้ถูกระทำความรุนแรงในครอบครัว พ.ศ. 2550 และ พรบ.ป้องกันและปราบปรามการค้ามนุษย์ พ.ศ. 2551	กองสวัสดิการฯ

4. ยุทธศาสตร์การพัฒนาด้านสังคมและสุขภาวะอนามัย

4.4 แผนงานสร้างความเข้มแข็งของชุมชน

ที่	โครงการ	วัตถุประสงค์	เป้าหมาย (ผลผลิตของโครงการ)	งบประมาณ					ตัวชี้วัด (KPI)	ผลที่คาดว่าจะได้รับ	หน่วยงาน รับผิดชอบหลัก
				2561 (บาท)	2562 (บาท)	2563 (บาท)	2564 (บาท)	2565 (บาท)			
5	อุดหนุน สถานีตำรวจภูธรแม่เมาะ ตามโครงการอบรมเยาวชนร่วมใจต้านภัยยาเสพติด	เพื่อเป็นการป้องกันและแก้ไขปัญหายาเสพติดในเขตเทศบาลตำบลแม่เมาะ	เยาวชนในเขตเทศบาลตำบลแม่เมาะ		20,900	20,900	20,900	20,900	เยาวชนที่เข้าร่วมโครงการ ร้อยละ 60 มีความรู้ความเข้าใจเกี่ยวกับปัญหายาเสพติด	เยาวชนในเขตเทศบาลตำบลแม่เมาะรู้เท่าทันภัยของยาเสพติด เสริมความเข้มแข็งของ	กองสาธารณสุขฯ
6	อุดหนุน สถานีตำรวจภูธรแม่เมาะ ตามโครงการอาสาสมัครรวมพลังป้องกันภัยยาเสพติดให้ชุมชน	เพื่อเป็นการป้องกันและแก้ไขปัญหายาเสพติดในเขตเทศบาลตำบลแม่เมาะ	ประชาชนในเขตพื้นที่ตำบลแม่เมาะ		42,800	42,800	42,800	42,800	ประชาชนที่เข้าร่วมโครงการ ร้อยละ 60 มีความพึงพอใจต่อโครงการดังกล่าว	อาสาสมัครร่วมปฏิบัติงานป้องกันปราบปรามอาชญากรรมและยาเสพติด	กองสาธารณสุขฯ
7	อุดหนุน สถานีตำรวจภูธรแม่เมาะ ตามโครงการป้องกันและแก้ไขปัญหายาเสพติดและการจัดระเบียบสังคมตำบลแม่เมาะ	เพื่อเป็นการป้องกันและแก้ไขปัญหายาเสพติดในเขตเทศบาลตำบลแม่เมาะ	ประชาชนทุกคนในเขตเทศบาลตำบลแม่เมาะ	100,000	100,000	100,000	100,000	100,000	ลดปัญหาความรุนแรงด้านยาเสพติดในพื้นที่ลง ร้อยละ 20	ปัญหายาเสพติดในพื้นที่ลดลง	กองสาธารณสุขฯ

4. ยุทธศาสตร์การพัฒนาด้านสังคมและสุขภาวะอนามัย

4.4 แผนงานสร้างความเข้มแข็งของชุมชน

ที่	โครงการ	วัตถุประสงค์	เป้าหมาย (ผลผลิตของโครงการ)	งบประมาณ					ตัวชี้วัด (KPI)	ผลที่คาดว่าจะได้รับ	หน่วยงาน รับผิดชอบหลัก
				2561 (บาท)	2562 (บาท)	2563 (บาท)	2564 (บาท)	2565 (บาท)			
8	อุดหนุน สถานีตำรวจภูธรแม่เมาะ ตามโครงการบำบัด/ฟื้นฟูผู้ติด/ผู้เสพยาเสพติด	1. เพื่อค้นหา ติดตามผู้เสพยาเสพติด ผู้ป่วยเข้ารับการรักษา บำบัดรักษา 2. เพื่อติดตามดูแลผู้เสพ/ผู้ติด ยาเสพติด ด้วยวิธีชุมชนบำบัด 3. เพื่อให้ชุมชนมีส่วนร่วมในการแก้ไขปัญหาเสพยาเสพติด	ผู้ติด/ผู้เสพยาเสพติด จำนวน 30 คน คนละ 3,500 บาท	105,000	105,000	105,000	105,000	105,000	ลดปัญหาความรุนแรงด้านยาเสพติดในพื้นที่ลงร้อยละ 20	ผู้ติด/ผู้เสพยาเสพติดสามารถกลับไปใช้ชีวิตในสังคมได้โดยไม่กลับไปยุ่งเกี่ยวกับยาเสพติดซ้ำอีก	กองสาธารณสุขฯ
9	อุดหนุน สถานเด็กและเยาวชน ตำบลแม่เมาะ ตามโครงการค่ายเยาวชนสำนึกรักบ้านเกิด	1. สร้างเครือข่ายเยาวชนฯ 2. ส่งเสริมรักบ้านเกิด 3. ส่งเสริมเรียนรู้ด้านสิทธิ์	สถานเด็กและเยาวชนตำบลแม่เมาะ		80,000	80,000	80,000	80,000	เยาวชนที่เข้าร่วมโครงการมีความพึงพอใจในโครงการระดับดี	สร้างเครือข่ายเยาวชนให้มีความสำนึกรักบ้านเกิดและรู้ถึงสิทธิหน้าที่ของเยาวชน	กองสวัสดิการฯ

4. ยุทธศาสตร์การพัฒนาด้านสังคมและสุขภาวะอนามัย

4.4 แผนงานสร้างความเข้มแข็งของชุมชน

ที่	โครงการ	วัตถุประสงค์	เป้าหมาย (ผลผลิตของโครงการ)	งบประมาณ					ตัวชี้วัด (KPI)	ผลที่คาดว่าจะได้รับ	หน่วยงาน รับผิดชอบหลัก
				2561 (บาท)	2562 (บาท)	2563 (บาท)	2564 (บาท)	2565 (บาท)			
10	อุดหนุน ศูนย์พัฒนาครอบครัวในชุมชนตำบลแม่เมาะ ตามโครงการยุติความรุนแรงในครอบครัว	1. สร้างความตระหนักและมีส่วนร่วมในการป้องกันความรุนแรงในครอบครัว 2. ปรับทัศนคติให้กับพ่อแม่และบุตรในเรื่องเพศ 3. เสริมสร้างทักษะการสื่อสารระหว่างพ่อแม่กับลูก	ครอบครัวที่คาดว่าจะประสบปัญหาในพื้นที่ตำบลแม่เมาะ จำนวน 25 ครอบครัว		20,000	20,000	20,000	20,000	ครอบครัวที่เข้าร่วมโครงการมีความพึงพอใจในระดับที่ดี	ป้องกันและแก้ไขปัญหาความรุนแรงในครอบครัวสร้างความรักความอบอุ่นในครอบครัว พ่อแม่ลูกมีการพูดคุยรับฟังซึ่งกันและกัน	กองสวัสดิการฯ
11	อุดหนุน คณะกรรมการหมู่บ้าน ตามโครงการพัฒนาศักยภาพและส่งเสริมคุณภาพชีวิตผู้สูงอายุ	เพื่อให้กลุ่มผู้สูงอายุในตำบลได้รับการพัฒนาศักยภาพทางด้านต่างๆ	จัดกิจกรรมพัฒนาศักยภาพทางด้านต่างๆ	280,000					ผู้สูงอายุมีความพึงพอใจต่อโครงการอยู่ในระดับดี	ส่งเสริมสุขภาพอนามัยและพัฒนาศักยภาพทางด้านต่างๆ ของผู้สูงอายุ	กองสวัสดิการสังคม

4. ยุทธศาสตร์การพัฒนาด้านสังคมและสุขภาวะอนามัย

4.4 แผนงานสร้างความเข้มแข็งของชุมชน

ที่	โครงการ	วัตถุประสงค์	เป้าหมาย (ผลผลิตของโครงการ)	งบประมาณ					ตัวชี้วัด (KPI)	ผลที่คาดว่าจะได้รับ	หน่วยงาน รับผิดชอบหลัก
				2561 (บาท)	2562 (บาท)	2563 (บาท)	2564 (บาท)	2565 (บาท)			
12	อุดหนุน สภาเด็กและเยาวชน ตำบลแม่เมาะ	เพื่อเสริมสร้างความเข้มแข็งขององค์กรสภาเด็กและเยาวชนดำเนินกิจกรรมได้ด้วยตนเอง	สภาเด็กและเยาวชนตำบลแม่เมาะ	50,000	50,000	50,000	50,000	50,000	เด็กและเยาวชนในพื้นที่มีความพึงพอใจในโครงการระดับดี	องค์กรสภาเด็กและเยาวชนได้รับการสนับสนุนจนสามารถดำเนินการกิจกรรมตนเองได้	กองสวัสดิการสังคม
รวม	12 โครงการ	-	-	775,000	658,700	628,700	658,700	658,700	-	-	-

รายละเอียดโครงการพัฒนา
แผนพัฒนาท้องถิ่น (พ.ศ. 2561-2565)
เทศบาลตำบลแม่เมาะ อำเภอแม่เมาะ จังหวัดลำปาง

แบบ ผ. 02

ก. ยุทธศาสตร์จังหวัดลำปางที่ 4 เสริมสร้างและพัฒนาคุณภาพชีวิตของประชาชนและสังคมให้เป็นสังคมแห่งการเรียนรู้

ข. ยุทธศาสตร์การพัฒนาขององค์กรปกครองส่วนท้องถิ่นในเขตจังหวัดลำปางที่ 3 การพัฒนาสังคม/ชุมชน และการรักษาความสงบเรียบร้อย

4. ยุทธศาสตร์การพัฒนาด้านสังคมและสุขภาวะอนามัย

4.5 แผนงานอุตสาหกรรมและโยธา

ที่	โครงการ	วัตถุประสงค์	เป้าหมาย (ผลผลิตของโครงการ)	งบประมาณ					ตัวชี้วัด (KPI)	ผลที่คาดว่าจะได้รับ	หน่วยงาน รับผิดชอบหลัก
				2561 (บาท)	2562 (บาท)	2563 (บาท)	2564 (บาท)	2565 (บาท)			
1	โครงการก่อสร้างสนามเด็กเล่น พร้อมอุปกรณ์กีฬาและเครื่องออกกำลังกาย บ้านห้วยเป็ด หมู่ที่ 1	เพื่อให้ประชาชนมีสถานที่สำหรับออกกำลังกายและสถานที่ให้เด็กได้ทำกิจกรรม	(1) ก่อสร้างลานอเนกประสงค์ พร้อมติดตั้งอุปกรณ์กีฬาและเครื่องออกกำลังกาย หรือ (2) ตามแบบแปลน ทต.แม่เมาะ	500,000	500,000				ประชาชนร้อยละ 80 มีความพึงพอใจต่อโครงการอยู่ในระดับดี	เด็กและประชาชน มีสถานที่สำหรับออกกำลังกาย	กองช่าง
2	โครงการก่อสร้างสนามกีฬาประจำหมู่บ้าน (สนามตะกร้อ, สนามวอลเลย์, สนามบาสฯ) บ้านห้วยรอกไม้ หมู่ที่ 2	เพื่อให้ประชาชนมีสถานที่สำหรับเล่นกีฬาและออกกำลังกายในหมู่บ้าน	(1) ก่อสร้างสนามตะกร้อ สนามวอลเลย์ สนามบาสเกตบอล อย่างละ 1 สนาม พร้อมติดตั้งไฟส่องสว่าง (2) ตามแบบแปลน ทต.แม่เมาะ				1,500,000		ประชาชนร้อยละ 80 มีความพึงพอใจต่อโครงการอยู่ในระดับดี	ประชาชนมีสถานที่สำหรับเล่นกีฬาและออกกำลังกาย	กองช่าง

ที่	โครงการ	วัตถุประสงค์	เป้าหมาย (ผลผลิตของโครงการ)	งบประมาณ					ตัวชี้วัด (KPI)	ผลที่คาดว่าจะได้รับ	หน่วยงาน รับผิดชอบหลัก
				2561 (บาท)	2562 (บาท)	2563 (บาท)	2564 (บาท)	2565 (บาท)			
3	โครงการต่อเติมสนามฟุตบอลบ้านห้วยรากไม้ หมู่ที่ 2	เพื่อให้ประชาชนมีสถานที่สำหรับเล่นกีฬาและออกกำลังกายในหมู่บ้าน	(1) ขนาดกว้าง 4.50 เมตร ยาว 30 เมตร จำนวน 2 ซ้าง หรือมีพื้นที่ใช้สอยไม่น้อยกว่า 270 ตร.ม. (2) ตามแบบแปลน ทต.แม่เมาะ				1,000,000		ประชาชนร้อยละ 80 มีความพึงพอใจต่อโครงการอยู่ในระดับดี	ประชาชนมีสถานที่สำหรับเล่นกีฬาและออกกำลังกาย	กองช่าง
4	โครงการก่อสร้างลานออกกำลังกายผู้สูงอายุ บ้านห้วยรากไม้ หมู่ที่ 2	เพื่อให้ผู้สูงอายุมีสถานที่สำหรับออกกำลังกายและทำกิจกรรม	(1) ลานกว้าง 20 เมตร ยาว 40 เมตร พร้อมอุปกรณ์ออกกำลังกาย (2) ตามแบบแปลน ทต.แม่เมาะ				1,500,000		ผู้สูงอายุร้อยละ 80 มีความพึงพอใจต่อโครงการอยู่ในระดับดี	ผู้สูงอายุ มีสถานที่สำหรับออกกำลังกาย	กองช่าง
5	โครงการก่อสร้างอาคารออกกำลังกายประจำหมู่บ้านพร้อมเครื่องออกกำลังกาย บ้านเมาะสถานี หมู่ที่ 4	เพื่อให้ประชาชนมีสถานที่ออกกำลังกาย	(1) ก่อสร้างอาคารออกกำลังกาย กว้าง 7 เมตร ยาว 10 เมตร (2) ติดตั้งเครื่องออกกำลังกาย จำนวน 10 ชุด หรือ (3) ตามแบบแปลน ทต.แม่เมาะ	500,000					ประชาชนร้อยละ 80 มีความพึงพอใจต่อโครงการอยู่ในระดับดี	ประชาชนมีสถานที่สำหรับเล่นกีฬาและออกกำลังกาย	กองช่าง

ที่	โครงการ	วัตถุประสงค์	เป้าหมาย (ผลผลิตของโครงการ)	งบประมาณ					ตัวชี้วัด (KPI)	ผลที่คาดว่าจะได้รับ	หน่วยงาน รับผิดชอบหลัก
				2561 (บาท)	2562 (บาท)	2563 (บาท)	2564 (บาท)	2565 (บาท)			
6	โครงการปรับปรุงสนามกีฬาบ้านเมาะสถานี หมู่ที่ 4	เพื่อให้ประชาชนมีสถานที่สำหรับออกกำลังกายและสถานที่ให้เด็กได้ทำกิจกรรม	(1) โดยปรับปรุงสนามบาสเกตบอล ก่อสร้างรั้ว โครงเหล็ก ติดตั้งไฟส่องสว่าง และอื่นๆ (2) ตามแบบแปลน ทต.แม่เมาะ			350,000			ประชาชนร้อยละ 80 มีความพึงพอใจต่อโครงการอยู่ในระดับดี	ประชาชนมีสถานที่สำหรับเล่นกีฬาและออกกำลังกาย	กองช่าง
7	โครงการก่อสร้างลานกีฬาอเนกประสงค์ พร้อมเวที บ้านปงชัย หมู่ที่ 5	เพื่อให้ประชาชนมีสถานที่สำหรับออกกำลังกายและสถานที่ทำกิจกรรม	(1) โดยการเทลานคอนกรีต ขนาดกว้าง 20 เมตร ยาว 30 เมตรหนา 0.15 เมตร พร้อมเวที (2) ตามแบบแปลน ทต.แม่เมาะ				800,000		ประชาชนร้อยละ 80 มีความพึงพอใจต่อโครงการอยู่ในระดับดี	ประชาชนมีสถานที่สำหรับเล่นกีฬาและออกกำลังกาย	กองช่าง
8	โครงการก่อสร้างสนามกีฬาหมู่บ้าน บ้านใหม่นาแวม หมู่ที่ 7	เพื่อให้ประชาชนมีสถานที่สำหรับออกกำลังกายและสถานที่ทำกิจกรรม	(1) โดยการก่อสร้างสนามฟุตบอลขนาดมาตรฐาน, สนามบาสเกตบอล, สนามตะกร้อ 2 คอร์ท อย่างละ 1 สนาม และอื่นๆ (2) ตามแบบแปลน ทต.แม่เมาะ					2,500,000	ประชาชนร้อยละ 80 มีความพึงพอใจต่อโครงการอยู่ในระดับดี	ประชาชนมีสถานที่สำหรับเล่นกีฬาและออกกำลังกาย	กองช่าง

ที่	โครงการ	วัตถุประสงค์	เป้าหมาย (ผลผลิตของโครงการ)	งบประมาณ					ตัวชี้วัด (KPI)	ผลที่คาดว่าจะได้รับ	หน่วยงาน รับผิดชอบหลัก
				2561 (บาท)	2562 (บาท)	2563 (บาท)	2564 (บาท)	2565 (บาท)			
9	โครงการปรับปรุงสนามกีฬาและติดตั้งระบบไฟฟ้าแสงสว่างสนามกีฬาริมบ้านใหม่มงคล หมู่ที่ 10	เพื่อให้ประชาชนมีสถานที่สำหรับเล่นกีฬาและออกกำลังกายในหมู่บ้าน ส่งเสริมสุขภาพให้แข็งแรง	(1) โดยก่อสร้างสนามกีฬาขนาดความกว้างไม่น้อยกว่า 22.00 เมตร ยาว 42.00 เมตร และอื่นๆ (2) ตามแบบแปลนของ ทต.แม่เมาะ			1,600,000			ประชาชนในพื้นที่ ร้อยละ 60 มีความพึงพอใจต่อโครงการก่อสร้างสนามกีฬาอยู่ในระดับดี	ประชาชนมีสถานที่สำหรับเล่นกีฬาและออกกำลังกาย ส่งเสริมสุขภาพให้แข็งแรง	กองช่าง
10	โครงการก่อสร้างสนามกีฬาอำเภอแม่เมาะ	(1) เพื่อให้ประชาชนมีสถานที่ออกกำลังกายที่เป็นมาตรฐาน (2) เพื่อใช้รองรับการจัดกิจกรรมด้านนันทนาการและกีฬา	(1) สนามกีฬามาตรฐาน (2) ติดตั้งระบบน้ำ ไฟฟ้าส่องสว่าง (3) ก่อสร้างที่นั่งห้องน้ำ (4) ตามแบบแปลน ทต.แม่เมาะ				10,000,000	10,000,000	สนามกีฬาที่ได้มาตรฐาน 1 แห่ง	ส่งเสริมให้ประชาชนมีกิจกรรมการออกกำลังกายอย่างสม่ำเสมอ	ทต.แม่เมาะ + หน่วยงานอื่น

ที่	โครงการ	วัตถุประสงค์	เป้าหมาย (ผลผลิตของโครงการ)	งบประมาณ					ตัวชี้วัด (KPI)	ผลที่คาดว่าจะได้รับ	หน่วยงาน รับผิดชอบหลัก
				2561 (บาท)	2562 (บาท)	2563 (บาท)	2564 (บาท)	2565 (บาท)			
11	โครงการปรับปรุงและปูพื้นสนาม ศูนย์พัฒนาเด็กเล็กเทศบาลตำบลแม่เมาะ	เพื่อให้ ศพต.ทต.แม่เมาะ มีพื้นสนามเด็กเล่นที่ลดแรงกระแทก กันลื่น และปลอดภัยต่อเด็กขณะเล่น	(1) ปูพื้นสนามบล็อควางพารา หรือ (2) ตามแบบแปลน ทต.แม่เมาะ	200,000	200,000				ประชาชนร้อยละ 80 มีความพึงพอใจในระบบการบริหารจัดการด้านอาคารสถานที่ของศพต.ทต.แม่เมาะ	ศพต.ทต.แม่เมาะมีพื้นสนามเด็กเล่นที่ลดแรงกระแทก กันลื่น และปลอดภัยต่อเด็กขณะเล่น	กองการศึกษา /ศพต.ทต.แม่เมาะ
12	โครงการปรับปรุงสนามฟุตบอลเทศบาลตำบลแม่เมาะ	เพื่อให้ประชาชนสถานที่ในการออกกำลังกาย และใช้เวลาว่างให้เป็นประโยชน์	(1) ก่อสร้างรั้ว (2) ระบบไฟฟ้า (3) ก่อสร้างห้องน้ำ หรือ (4) ตามแบบแปลน ทต.แม่เมาะ กำหนด	500,000	500,000				ประชาชนร้อยละ 60 ที่มาใช้บริการมีความพึงพอใจอยู่ในระดับดี	มีสนามฟุตบอลที่ได้มาตรฐาน	กองช่าง (นโยบายฯ)

ที่	โครงการ	วัตถุประสงค์	เป้าหมาย (ผลผลิตของโครงการ)	งบประมาณ					ตัวชี้วัด (KPI)	ผลที่คาดว่าจะได้รับ	หน่วยงาน รับผิดชอบหลัก
				2561 (บาท)	2562 (บาท)	2563 (บาท)	2564 (บาท)	2565 (บาท)			
13	โครงการก่อสร้างสนามฟุตบอล ในโรงเรียนเทศบาลแม่เมาะ หมู่ ที่ 8	เพื่อให้โรงเรียนเทศบาล แม่เมาะมีสนามฟุตบอลที่ ได้มาตรฐานและให้เด็กได้ ใช้สถานที่เล่นออกกำลังกาย ฝึกซ้อมกีฬา ทำให้มี สุขภาพพลานามัยที่ แข็งแรงสมบูรณ์	(1)โดยการก่อสร้างสนาม ฟุตบอลโรงเรียนเทศบาล แม่เมาะ จุดที่ 1 กว้าง 69.00 เมตร ยาว 77.00 เมตร จุดที่ 2 กว้าง 16.50 เมตร ยาว 40.00 เมตร หรือมีพื้นที่รวมกัน ทั้ง 2 จุด ไม่น้อยกว่า 5,973.00 ตารางเมตร และอื่นๆ หรือ (2)ตามแบบแปลน ทต. แม่เมาะ			500,000			ประชาชนร้อยละ 80 มีความ พึงพอใจต่อการ บริหารจัดการ ด้านสถานที่ของ โรงเรียน เทศบาลแม่เมาะ	โรงเรียน เทศบาล แม่เมาะมี สนามฟุตบอล ที่ได้มาตรฐาน เด็กได้ใช้ สถานที่เล่น ออกกำลังกาย ฝึกซ้อมกีฬา	กองการศึกษา /กองช่าง
รวม	13 โครงการ	-	-	1,700,000	1,200,000	2,450,000	14,800,000	12,500,000	-	-	-

รายละเอียดโครงการพัฒนา
แผนพัฒนาท้องถิ่น (พ.ศ. 2561-2565)
เทศบาลตำบลแม่เมาะ อำเภอแม่เมาะ จังหวัดลำปาง

แบบ ผ. 02

- ก. ยุทธศาสตร์จังหวัดลำปางที่ 4 เสริมสร้างและพัฒนาคุณภาพชีวิตของประชาชนและสังคมให้เป็นสังคมแห่งการเรียนรู้ฯ
- ข. ยุทธศาสตร์การพัฒนาขององค์กรปกครองส่วนท้องถิ่นในเขตจังหวัดลำปางที่ 3 การพัฒนาสังคม/ชุมชน และการรักษาความสงบเรียบร้อย
4. ยุทธศาสตร์การพัฒนาด้านสังคมและสุขภาวะอนามัย
- 4.6 แผนงานศาสนา วัฒนธรรมและนันทนาการ

ที่	โครงการ	วัตถุประสงค์	เป้าหมาย (ผลผลิตของโครงการ)	งบประมาณ					ตัวชี้วัด (KPI)	ผลที่คาดว่าจะได้รับ	หน่วยงาน รับผิดชอบหลัก
				2561 (บาท)	2562 (บาท)	2563 (บาท)	2564 (บาท)	2565 (บาท)			
1	โครงการแข่งขันกีฬาศูนย์พัฒนาเด็กเล็กสังกัดเทศบาลตำบลแม่เมาะ	เพื่อส่งเสริมให้เด็กเล็กในศูนย์พัฒนาเด็กเล็กได้มีพัฒนาการครบทุกด้าน	ศูนย์พัฒนาเด็กเล็กสังกัด ทต.แม่เมาะ	50,000	50,000	50,000	50,000	50,000	เด็กนักเรียนได้เข้าร่วมแข่งขันไม่น้อยกว่าร้อยละ 80	เด็กมีสุขภาพจิตแจ่มใสและมีสุขภาพร่างกายที่แข็งแรง	กองการศึกษาฯ
2	โครงการแข่งขันกีฬาต้านยาเสพติดเทศบาลตำบลแม่เมาะ (โครงการแข่งขันฟุตบอลต้านยาเสพติด)	(1)เพื่อส่งเสริมความสามัคคีให้แก่ประชาชนในเขตตำบลแม่เมาะ(2)เพื่อส่งเสริมให้ใช้เวลาว่างให้เกิดประโยชน์ห่างไกลยาเสพติด	เยาวชนและประชาชนในตำบลแม่เมาะ ได้ร่วมออกกำลังกายและเข้าร่วมแข่งขันจำนวน 15 ทีม	200,000	200,000	200,000	200,000	200,000	ประชาชนร้อยละ 80 หันมาใช้เวลาว่างในการเล่นกีฬาเพิ่มขึ้น	เด็ก เยาวชน และประชาชนหันมาสนใจในกิจกรรมด้านกีฬามากขึ้น	กองการศึกษาฯ

4. ยุทธศาสตร์การพัฒนาด้านสังคมและสุขภาวะอนามัย

4.6 แผนงานศาสนา วัฒนธรรมและนันทนาการ

ที่	โครงการ	วัตถุประสงค์	เป้าหมาย (ผลผลิตของโครงการ)	งบประมาณ					ตัวชี้วัด (KPI)	ผลที่คาดว่าจะ ได้รับ	หน่วยงาน รับผิดชอบหลัก
				2561 (บาท)	2562 (บาท)	2563 (บาท)	2564 (บาท)	2565 (บาท)			
3	โครงการอบรมศิลปะมวยไทยให้เด็กเยาวชนและประชาชนตำบลแม่เมาะ	เพื่อส่งเสริมอนุรักษ์ศิลปะแม่ไม้มวยไทยให้คงอยู่คู่ท้องถิ่น มิให้สูญหายไปตามกาลเวลาแลและส่งเสริมให้เด็กและเยาวชนใช้เวลาว่างให้เกิดประโยชน์สูงสุด	เด็กเยาวชน และประชาชนตำบลแม่เมาะ หมู่ที่ 1 - 12	100,000		100,000	100,000	100,000	ประชาชนร้อยละ 80 สนใจศิลปะมวยไทยมากขึ้น	เด็ก เยาวชน และประชาชน ได้ร่วมกันสืบสานอนุรักษ์มวยไทยและใช้เวลาว่างให้เกิดประโยชน์	กองการศึกษาฯ
4	โครงการส่งเสริมกิจกรรมนันทนาการเพื่อสุขภาพ	(๑)เพื่อให้ประชาชนในเขตพื้นที่ได้ใช้เวลาว่างให้เป็นประโยชน์(๒)เพื่อให้ประชาชนได้มีกิจกรรมผ่อนคลายความตึงเครียดจากการทำงาน	(๑)กำหนดกิจกรรมทุกสัปดาห์(๒)ประชาชนในเขตพื้นที่ไม่น้อยกว่า 100 คน	100,000	150,000	150,000	150,000	150,000	ประชาชนร้อยละ 80 มีโอกาสเข้าร่วมโครงการส่งเสริมสุขภาพมากขึ้น	ชุมชนเข้มแข็ง และสร้างความรักสามัคคีในครอบครัวชุมชน	กองการศึกษาฯ
5	โครงการอบรมทักษะการว่ายน้ำ	เพื่อให้เด็ก เยาวชนและประชาชนในเขตเทศบาลตำบลแม่เมาะมีทักษะในการว่ายน้ำ	เด็ก เยาวชนและประชาชนในเขตตำบลแม่เมาะ	200,000	250,000	200,000	300,000	300,000	เด็ก เยาวชน และประชาชนในเขตตำบลแม่เมาะได้รับการอบรมพัฒนาทักษะว่ายน้ำ ร้อยละ 80	เด็ก เยาวชน และประชาชน ได้รับการอบรมเพิ่มทักษะการว่ายน้ำ	กองการศึกษาฯ

4. ยุทธศาสตร์การพัฒนาด้านสังคมและสุขภาวะอนามัย

4.6 แผนงานศาสนา วัฒนธรรมและนันทนาการ

ที่	โครงการ	วัตถุประสงค์	เป้าหมาย (ผลผลิตของโครงการ)	งบประมาณ					ตัวชี้วัด (KPI)	ผลที่คาดว่าจะได้รับ	หน่วยงาน รับผิดชอบหลัก
				2561 (บาท)	2562 (บาท)	2563 (บาท)	2564 (บาท)	2565 (บาท)			
6	โครงการส่งเสริมสุขภาพผู้สูงอายุด้านกีฬาและดนตรี	เพื่อให้ผู้สูงอายุใช้เวลาว่างให้ประโยชน์	จัดกิจกรรมด้านกีฬาและดนตรี	300,000	300,000	300,000	300,000	300,000	ผู้สูงอายุที่เข้าร่วมกิจกรรมร้อยละ 60 มีความพึงพอใจต่อโครงการ	ผู้สูงอายุได้ใช้เวลาว่างให้เกิดประโยชน์	กองสวัสดิการฯ
7	โครงการแข่งกีฬาพื้นบ้านผู้สูงอายุตำบลแม่เมาะ	1. สร้างเสริมสุขภาพผู้สูงอายุ 2. สร้างความรักความสามัคคี	ผู้สูงอายุตำบลแม่เมาะ	150,000	200,000	200,000	200,000	200,000	ทุกหมู่บ้านเข้าร่วมการแข่งขันกีฬาอย่างน้อย 1 ครั้ง/ปี	ผู้สูงอายุได้รับการพัฒนาคุณภาพชีวิตที่ดี	กองสวัสดิการฯ
รวม	7 โครงการ	-	-	1,100,000	1,150,000	1,200,000	1,300,000	1,300,000	-	-	-

รายละเอียดโครงการพัฒนา
แผนพัฒนาท้องถิ่น (พ.ศ. 2561-2565)
เทศบาลตำบลแม่เมาะ อำเภอแม่เมาะ จังหวัดลำปาง

แบบ ผ. 02

ก. ยุทธศาสตร์จังหวัดลำปางที่ 4 เสริมสร้างและพัฒนาคุณภาพชีวิตของประชาชนและสังคมให้เป็นสังคมแห่งการเรียนรู้

ข. ยุทธศาสตร์การพัฒนาขององค์กรปกครองส่วนท้องถิ่นในเขตจังหวัดลำปางที่ 3 การพัฒนาสังคม/ชุมชน และการรักษาความสงบเรียบร้อย

4. ยุทธศาสตร์การพัฒนาด้านสังคมและสุขภาวะอนามัย

4.7 แผนงานงบกลาง

ที่	โครงการ	วัตถุประสงค์	เป้าหมาย (ผลผลิตของโครงการ)	งบประมาณ					ตัวชี้วัด (KPI)	ผลที่คาดว่าจะได้รับ	หน่วยงาน รับผิดชอบหลัก
				2561 (บาท)	2562 (บาท)	2563 (บาท)	2564 (บาท)	2565 (บาท)			
1	เบี้ยยังชีพผู้สูงอายุ	เพื่อจ่ายเบี้ยยังชีพให้แก่ผู้สูงอายุตามนโยบายของรัฐบาล	กลุ่มผู้สูงอายุในตำบลที่ได้ลงทะเบียนไว้	22,000,000	22,000,000	24,000,000	26,000,000	28,000,000	กลุ่มเป้าหมายได้รับเบี้ยยังชีพ	ผู้สูงอายุในตำบลได้รับเบี้ยยังชีพตามนโยบายของรัฐบาล	กองสวัสดิการสังคม
2	เบี้ยยังชีพผู้พิการ	เพื่อจ่ายเบี้ยยังชีพให้แก่ผู้พิการตามนโยบายของรัฐบาล	ผู้พิการในตำบลที่ได้ลงทะเบียนไว้	4,000,000	6,000,000	7,200,000	7,680,000	8,000,000	กลุ่มเป้าหมายได้รับเบี้ยยังชีพ	ผู้พิการในตำบลได้รับเบี้ยยังชีพตามนโยบายของรัฐบาล	กองสวัสดิการสังคม
3	เบี้ยยังชีพผู้ป่วยเอดส์	เพื่อจ่ายเบี้ยยังชีพให้แก่ผู้ป่วยเอดส์ที่ได้รับใบรับรองจากแพทย์	ผู้ป่วยเอดส์ในตำบลที่ได้ลงทะเบียนไว้	300,000	300,000	330,000	360,000	360,000	กลุ่มเป้าหมายได้รับเบี้ยยังชีพ	ผู้ป่วยเอดส์ในตำบลได้รับเบี้ย	กองสวัสดิการสังคม

4. ยุทธศาสตร์การพัฒนาด้านสังคมและสุขภาวะอนามัย

4.7 แผนงานงบกลาง

ที่	โครงการ	วัตถุประสงค์	เป้าหมาย (ผลผลิตของโครงการ)	งบประมาณ					ตัวชี้วัด (KPI)	ผลที่คาดว่าจะได้รับ	หน่วยงาน รับผิดชอบหลัก
				2561 (บาท)	2562 (บาท)	2563 (บาท)	2564 (บาท)	2565 (บาท)			
4	สมทบ กองทุนสวัสดิการชุมชนตำบลแม่เมาะ (ตามหนังสือ มท 0891.4/ว2502 ลว. 20 ส.ค. 2553)	เพื่อส่งเสริมการจัดสวัสดิการของชุมชนโดยกระบวนการของคนในชุมชน	สมาชิกกองทุนสวัสดิการชุมชน จำนวน 1 กลุ่ม	1,500,000	1,500,000	1,400,000	1,500,000	1,500,000	อุดหนุนงบประมาณ 1 ครั้ง	ประชาชนในพื้นที่ที่มีสวัสดิการที่ดี	กองสวัสดิการสังคม
5	สมทบ กองทุนหลักประกันสุขภาพระดับท้องถิ่น (กองทุนหลักประกันสุขภาพตำบลแม่เมาะ)	เพื่อให้ประชาชนตำบลแม่เมาะเข้าถึงบริการสาธารณสุขได้อย่างทั่วถึง	งบประมาณตามระเบียบกำหนดฯ วงเงิน 50% ของงบประมาณที่ สปสช.สนับสนุน	500,000	500,000	500,000	500,000	500,000	ประชาชนได้รับบริการด้านสาธารณสุขดีขึ้นไม่น้อยกว่าร้อยละ 20	ประชาชนเข้าถึงการรับบริการสาธารณสุขมากขึ้น	กองสาธารณสุขฯ
รวม	5 โครงการ	-	-	28,300,000	30,300,000	33,430,000	36,040,000	38,360,000	-	-	-

รายละเอียดโครงการพัฒนา
แผนพัฒนาท้องถิ่น (พ.ศ. 2561-2565)
เทศบาลตำบลแม่เมาะ อำเภอแม่เมาะ จังหวัดลำปาง

แบบ ผ. 02

- ก. ยุทธศาสตร์จังหวัดลำปางที่ 4 เสริมสร้างและพัฒนาคุณภาพชีวิตของประชาชนและสังคมให้เป็นสังคมแห่งการเรียนรู้
ข. ยุทธศาสตร์การพัฒนาขององค์กรปกครองส่วนท้องถิ่นในเขตจังหวัดลำปางที่ 3 การพัฒนาสังคม/ชุมชน และการรักษาความสงบเรียบร้อย

5. ยุทธศาสตร์ด้านการศึกษาและภูมิปัญญาท้องถิ่น

5.1 แผนงานการศึกษา

ที่	โครงการ	วัตถุประสงค์	เป้าหมาย (ผลผลิตของโครงการ)	งบประมาณ					ตัวชี้วัด (KPI)	ผลที่คาดว่าจะได้รับ	หน่วยงาน รับผิดชอบหลัก
				2561 (บาท)	2562 (บาท)	2563 (บาท)	2564 (บาท)	2565 (บาท)			
1	โครงการสนับสนุนค่าใช้จ่ายการบริหารสถานศึกษา	เพื่อให้การจัดการศึกษาของเทศบาลตำบลแม่เมาะเป็นไปอย่างมีศักยภาพและประสิทธิภาพ	สถานศึกษาฯ สังกัดเทศบาลตำบลแม่เมาะ	6,808,700	6,088,300	6,000,000	6,000,000	6,000,000	ประชาชนร้อยละ 80 มีความพึงพอใจในศักยภาพการจัดการศึกษาของท้องถิ่น	เพิ่มศักยภาพและการบริหารสถานศึกษาในสังกัดเทศบาลตำบลแม่เมาะ	กองการศึกษา/กรมส่งเสริมฯ
2	โครงการพัฒนาศักยภาพการใช้ภาษาอังกฤษเพื่อการสื่อสารของนักเรียน โรงเรียนเทศบาลแม่เมาะ	เพื่อให้นักเรียนได้เรียนทักษะภาษาอังกฤษในการสื่อสาร	จัดโครงการจ้างวิทยากรชาวต่างประเทศในการปรับพื้นฐานภาษาอังกฤษเพื่อการสื่อสาร	300,000	400,000	400,000	400,000	400,000	เด็กและผู้ปกครองมีความพึงพอใจในการใช้ภาษาอังกฤษร้อยละ 80	นักเรียนมีทักษะภาษาอังกฤษในการสื่อสารในชีวิตประจำวัน	กองการศึกษา ศาสนาและวัฒนธรรม

5. ยุทธศาสตร์ด้านการศึกษาและภูมิปัญญาท้องถิ่น

5.1 แผนงานการศึกษา

ที่	โครงการ	วัตถุประสงค์	เป้าหมาย (ผลผลิตของโครงการ)	งบประมาณ					ตัวชี้วัด (KPI)	ผลที่คาดว่าจะ จะได้รับ	หน่วยงาน รับผิดชอบหลัก
				2561 (บาท)	2562 (บาท)	2563 (บาท)	2564 (บาท)	2565 (บาท)			
3	โครงการอาหารเสริม(นม)แก่ ศูนย์พัฒนาเด็กเล็กสังกัด เทศบาลตำบลแม่เมาะ โรงเรียนเทศบาลแม่เมาะและ โรงเรียนสังกัดสพท.ลำปาง เขต 1 ใน เขตเทศบาลตำบล แม่เมาะ	เพื่อให้เด็กนักเรียนมี อาหารเสริม(นม)ดื่มอย่าง เพียงพอไม่ขาดสารอาหาร	เด็กนักเรียนศูนย์พัฒนา เด็กเล็กเทศบาลตำบล แม่เมาะ,โรงเรียน เทศบาลแม่เมาะ, โรงเรียนสังกัดสพท. ลำปาง เขต 1 ในเขต เทศบาลตำบลแม่เมาะ	4,000,000	4,600,000	4,600,000	4,600,000	4,600,000	เด็กนักเรียน ได้รับอาหารเสริม (นม) ร้อยละ 100	เด็กมีพัฒนา ด้านร่างกายที่ดี สมวัย	กองการศึกษา/ กรมส่งเสริมฯ
4	โครงการอบรม “เทคนิคการ เล่านิทานสำหรับเด็กปฐมวัย”	(1)เพื่อพัฒนาครูให้ เพิ่มพูนความรู้ เพื่อนำมา ถ่ายทอดเรื่องราวต่างๆ เป็นนิทาน(2)เพื่อให้ครูมี ความรู้ความเข้าใจในการ เลือกนิทานที่เหมาะสม กับพัฒนาการของเด็กแต่ ละวัย (3)เพื่อให้ครูมี ความรู้ความเข้าใจ เกี่ยวกับเทคนิคการเล่า นิทาน	บุคลากรทางการศึกษา ในสังกัดเทศบาลตำบล แม่เมาะไม่น้อยกว่า 5 คน			50,000	50,000	50,000	บุคลากรทางการ ศึกษาได้รับ เทคนิคการเล่า นิทานร้อยละ 80	บุคลากร ทางการศึกษาได้ เรียนรู้ทักษะ และเทคนิคการ เล่านิทาน	กองการศึกษาฯ

5. ยุทธศาสตร์ด้านการศึกษาและภูมิปัญญาท้องถิ่น

5.1 แผนงานการศึกษา

ที่	โครงการ	วัตถุประสงค์	เป้าหมาย (ผลผลิตของโครงการ)	งบประมาณ					ตัวชี้วัด (KPI)	ผลที่คาดว่าจะได้รับ	หน่วยงาน รับผิดชอบหลัก	
				2561 (บาท)	2562 (บาท)	2563 (บาท)	2564 (บาท)	2565 (บาท)				
5	โครงการตลาดนัดวิชาการ การจัดการศึกษาท้องถิ่น อำเภอแม่เมาะประจำปี	เพื่อสร้างโอกาส แลกเปลี่ยนเรียนรู้สำหรับ เด็ก ครูและบุคลากร ทางการศึกษาสังกัด เทศบาลตำบลแม่เมาะ และสังกัดองค์กรปกครอง ส่วนท้องถิ่นในเขตอำเภอ แม่เมาะ เป็นพื้นฐาน ความร่วมมือในการจัด กิจกรรมทางการศึกษาใน อนาคตต่อไป	เด็ก นักเรียนและ บุคลากรทางการศึกษา ฯ ผู้ปกครอง และ ประชาชน		50,000	50,000	50,000	50,000	50,000	เด็ก ครู ประชาชน ร้อยละ 80 ได้รับ ประโยชน์จาก กิจกรรมด้านการ จัดการศึกษา ท้องถิ่น	เด็กและครู ได้รับการ พัฒนา แลกเปลี่ยน เรียนรู้ผลงาน ด้านการจัด การศึกษา ท้องถิ่น	กองการศึกษาฯ
6	โครงการพัฒนาศักยภาพครู และบุคลากรกองการศึกษาฯ	เพื่อให้ครูและบุคลากร กองการศึกษาฯ ได้รับ การอบรมและพัฒนา อย่างต่อเนื่อง	ครูและบุคลากรกอง การศึกษาฯ	150,000	150,000	150,000	150,000	150,000	150,000	ครูและบุคลากร กองการศึกษาฯ ได้รับการอบรม และพัฒนาไม่ น้อยกว่า ร้อยละ 80	ครูและบุคลากร กองการศึกษาฯ ได้รับการ อบรมพัฒนา อย่างต่อเนื่อง	กองการศึกษาฯ

5. ยุทธศาสตร์ด้านการศึกษาและภูมิปัญญาท้องถิ่น

5.1 แผนงานการศึกษา

ที่	โครงการ	วัตถุประสงค์	เป้าหมาย (ผลผลิตของโครงการ)	งบประมาณ					ตัวชี้วัด (KPI)	ผลที่คาดว่าจะได้รับ	หน่วยงาน รับผิดชอบหลัก
				2561 (บาท)	2562 (บาท)	2563 (บาท)	2564 (บาท)	2565 (บาท)			
7	โครงการส่งเสริมองค์กรปกครองท้องถิ่นที่จัดทำแผนพัฒนาการศึกษาดีเด่นระดับองค์กรปกครองส่วนท้องถิ่น	เพื่อให้ความรู้ด้านการจัดทำแผนพัฒนาการศึกษาสำหรับบุคลากรในสถานศึกษา สังกัดเทศบาลตำบลแม่เมาะ	บุคลากรทางการศึกษาในสังกัดเทศบาลตำบลแม่เมาะ	50,000	50,000	50,000	50,000	50,000	แผนพัฒนาการจัดการศึกษามีความถูกต้องร้อยละ 80	บุคลากรทางการศึกษามีความรู้เรื่องการจัดทำแผนพัฒนาการศึกษาเพิ่มขึ้น	กองการศึกษา/กรมส่งเสริมฯ
8	โครงการให้บริการอินเทอร์เน็ตไร้สาย (Free Wifi) ตำบลแม่เมาะ	เพื่อให้ประชาชนได้เข้าถึงข้อมูลข่าวสารทางราชการผ่านระบบสัญญาณอินเทอร์เน็ตภายในนโยบายไทยแลนด์ 4.0	ติดตั้งจุดส่งสัญญาณอินเทอร์เน็ต ไม่น้อยกว่า 10 จุด ภายในพื้นที่ตำบลแม่เมาะ		500,000				มีผู้ใช้บริการอินเทอร์เน็ตไร้สาย ไม่น้อยกว่า 5,000 IP Address : จุด : วัน	ประชาชนได้เข้าถึงข้อมูลข่าวสารทางราชการผ่านระบบสัญญาณอินเทอร์เน็ตไร้สาย	สำนักปลัด (นโยบายฯ)
9	อุดหนุน สถานศึกษาโรงเรียนแม่เมาะวิทยา ตามโครงการจ้างวิทยากรชาวต่างประเทศ เพื่อเตรียมความพร้อมสู่ประชาคมอาเซียน	เพื่อเตรียมความพร้อมในภาษาที่สามสู่ประชาคมอาเซียนให้กับผู้เรียน	จัดจ้างวิทยากรต่างชาติ สอนภาษาเพิ่มเติม ภาษาจีน ภาษาอังกฤษ	240,000	400,000	300,000			นักเรียนได้รับการพัฒนาด้านภาษาร้อยละ 80	เด็กนักเรียนมีองค์ความรู้ด้านภาษาจากเจ้าของภาษา	กองการศึกษา

5. ยุทธศาสตร์ด้านการศึกษาและภูมิปัญญาท้องถิ่น

5.1 แผนงานการศึกษา

ที่	โครงการ	วัตถุประสงค์	เป้าหมาย (ผลผลิตของโครงการ)	งบประมาณ					ตัวชี้วัด (KPI)	ผลที่คาดว่าจะได้รับ	หน่วยงาน รับผิดชอบหลัก
				2561 (บาท)	2562 (บาท)	2563 (บาท)	2564 (บาท)	2565 (บาท)			
10	อุดหนุน สถานศึกษาโรงเรียนอนุบาลแม่เมาะ (ชุมชน 1) ตามโครงการจ้างวิทยากรชาวต่างประเทศ เพื่อเตรียมความพร้อมสู่ประชาคมอาเซียน	เพื่อเตรียมความพร้อมในภาษาที่สามสู่ประชาคมอาเซียนให้กับผู้เรียน	จัดจ้างวิทยากรต่างชาติสอนภาษาเพิ่มเติม	400,000	400,000	300,000			นักเรียนได้รับการพัฒนาด้านภาษาร้อยละ 80	เด็กนักเรียนมีองค์ความรู้ด้านภาษาจากเจ้าของภาษา	กองการศึกษาฯ
11	อุดหนุน วิทยาลัยเทคโนโลยีการจัดการ กฟผ. แม่เมาะ ตามโครงการจ้างวิทยากรพิเศษเฉพาะทางเพื่อพัฒนาและส่งเสริมคุณภาพก้าวสู่ไทยแลนด์ 4.0	เพื่อเตรียมโครงการจ้างวิทยากรพิเศษเฉพาะทางเพื่อพัฒนาและส่งเสริมคุณภาพ ก้าวสู่ไทยแลนด์ 4.0	จัดจ้างวิทยากรพิเศษเฉพาะทาง	170,000	170,000	170,000			นักเรียนได้รับการพัฒนาด้านสาขาวิชาชีพที่เรียนจากวิทยากรพิเศษเฉพาะทาง ร้อยละ 80	นักศึกษาที่มีความรู้ทักษะวิชาชีพในสาขาเฉพาะทางอย่างมีคุณภาพ	กองการศึกษาฯ
12	อุดหนุน โรงเรียนวัดบ้านเขมตามโครงการเพิ่มศักยภาพสื่อเทคโนโลยีเพื่อการเรียนการสอน	เพื่อให้สื่อเทคโนโลยีมีความพร้อมในด้านการจัดการเรียนการสอนสำหรับเด็ก	จัดหาวิทยากรในการให้ความรู้ด้านสื่อเทคโนโลยีเพื่อการจัดการเรียนการสอนสำหรับเด็ก	100,000					นักเรียนร้อยละ 80 มีความรู้ความสามารถในด้านสื่อเทคโนโลยีเพิ่มขึ้น	นักเรียนได้พัฒนาศักยภาพด้านสื่อเทคโนโลยี	กองการศึกษาฯ

5. ยุทธศาสตร์ด้านการศึกษาและภูมิปัญญาท้องถิ่น

5.1 แผนงานการศึกษา

ที่	โครงการ	วัตถุประสงค์	เป้าหมาย (ผลผลิตของโครงการ)	งบประมาณ					ตัวชี้วัด (KPI)	ผลที่คาดว่าจะได้รับ	หน่วยงาน รับผิดชอบหลัก
				2561 (บาท)	2562 (บาท)	2563 (บาท)	2564 (บาท)	2565 (บาท)			
13	<u>อุดหนุน</u> โครงการอาหารกลางวันโรงเรียนสังกัดสพท. ลำปางเขต 1 ในเขตเทศบาลตำบลแม่เมาะ	เพื่อให้เด็กนักเรียนมีอาหารกลางวันรับประทานอย่างเพียงพอ	โรงเรียนสังกัดสพท.ลป เขต 1 ในเขตตำบลแม่เมาะ	6,000,000	6,000,000	6,000,000	6,000,000	6,000,000	นักเรียนในเขตพื้นที่ได้รับอาหารกลางวันเพียงพอ ร้อยละ 100	เด็กมีพัฒนาทางด้านร่างกายที่ดีสมวัย	กองการศึกษา / กรมส่งเสริมฯ
รวม	13 โครงการ	-	-	12,218,700	12,808,300	12,070,000	11,300,000	11,300,000	-	-	-

รายละเอียดโครงการพัฒนา
แผนพัฒนาท้องถิ่น (พ.ศ. 2561-2565)
เทศบาลตำบลแม่เมาะ อำเภอแม่เมาะ จังหวัดลำปาง

แบบ ผ. 02

ก. ยุทธศาสตร์จังหวัดลำปางที่ 4 เสริมสร้างและพัฒนาคุณภาพชีวิตของประชาชนและสังคมให้เป็นสังคมแห่งการเรียนรู้

ข. ยุทธศาสตร์การพัฒนาขององค์กรปกครองส่วนท้องถิ่นในเขตจังหวัดลำปางที่ 3 การพัฒนาสังคม/ชุมชน และการรักษาความสงบเรียบร้อย

5. ยุทธศาสตร์ด้านการศึกษาและภูมิปัญญาท้องถิ่น

5.2 แผนงานศาสนา วัฒนธรรมและนันทนาการ

ที่	โครงการ	วัตถุประสงค์	เป้าหมาย (ผลผลิตของโครงการ)	งบประมาณ					ตัวชี้วัด (KPI)	ผลที่คาดว่าจะได้รับ	หน่วยงาน รับผิดชอบหลัก
				2561 (บาท)	2562 (บาท)	2563 (บาท)	2564 (บาท)	2565 (บาท)			
1	โครงการจัดงานประเพณีลอยกระทงประจำปี	(1)เพื่อส่งเสริมอนุรักษ์ประเพณีท้องถิ่น (2)เพื่อให้ประชาชนในเขตพื้นที่ได้มีกิจกรรมประเพณีท้องถิ่นร่วมกัน	ส่วนราชการ ประชาชน ในเขตตำบลแม่เมาะ หมู่ 1 - 12	300,000	300,000	300,000	300,000	300,000	ประชาชนร้อยละ 80 ร่วมกันสืบสานประเพณีท้องถิ่น	อ้างไว้ซึ่งประเพณีอันดีความของประเทศและชุมชนท้องถิ่น	กองการศึกษาฯ
2	โครงการจัดงานประเพณีรดน้ำดำหัวผู้สูงอายุ	(1)เพื่อส่งเสริมอนุรักษ์ประเพณีท้องถิ่นให้คงอยู่ (2)เพื่อร่วมกิจกรรมรดน้ำดำหัวผู้สูงอายุตำบล	ประชาชนและกลุ่มผู้สูงอายุตำบลแม่เมาะ หมู่ 1 - 12	300,000	300,000	300,000	300,000	300,000	ประชาชนร้อยละ 80 ร่วมกันสืบสานประเพณีท้องถิ่น	อ้างไว้ซึ่งประเพณีอันดีความของประเทศและชุมชนท้องถิ่น	กองการศึกษาฯ
3	โครงการสนับสนุนกิจกรรมและพิธีทางศาสนาในวันสำคัญทางศาสนา	เพื่ออนุรักษ์ประเพณีอันดีงามของท้องถิ่นและทำนุบำรุงรักษาศาสนพิธีชาวพุทธ	บุคลากรในหน่วยงานและประชาชนในพื้นที่ได้ร่วมกิจกรรมตามประเพณี	100,000	100,000	100,000	100,000	100,000	ประชาชนร้อยละ 80 ได้ร่วมพิธีทางศาสนาและวันสำคัญ	สืบทอดประเพณีท้องถิ่นให้คงอยู่	กองการศึกษาฯ

5. ยุทธศาสตร์ด้านการศึกษาและภูมิปัญญาท้องถิ่น

5.2 แผนงานศาสนา วัฒนธรรมและนันทนาการ

ที่	โครงการ	วัตถุประสงค์	เป้าหมาย (ผลผลิตของโครงการ)	งบประมาณ					ตัวชี้วัด (KPI)	ผลที่คาดว่าจะได้รับ	หน่วยงาน รับผิดชอบหลัก
				2561 (บาท)	2562 (บาท)	2563 (บาท)	2564 (บาท)	2565 (บาท)			
4	โครงการช่วงฉายภูมิปัญญา วัฒนธรรมพื้นบ้าน	1) เพื่อฟื้นฟูอนุรักษ์และ สืบสานภูมิปัญญา วัฒนธรรมพื้นบ้านให้คง อยู่คู่ท้องถิ่นสืบไป 2) เพื่อประชาชนชาวบ้านได้มี เวทีการถ่ายทอดภูมิ ปัญญา	ประชาชนชาวบ้าน/ เยาวชน/ประชาชน ได้ ร่วมกันฟื้นฟูสืบสาน และถ่ายทอดภูมิปัญญา ในท้องถิ่น	100,000	100,000	100,000	100,000	100,000	ประชาชนร้อยละ 80 ร่วมกัน กิจกรรมสืบ สานภูมิปัญญา วัฒนธรรม พื้นบ้าน	เพื่อการสืบ ทอดกิจกรรม ช่วงฉายให้สู่รุ่น ลูกหลาน	กองการศึกษาฯ
5	โครงการถ่ายทอดภูมิปัญญา วัฒนธรรมท้องถิ่นจากรุ่นสู่รุ่น	1) เพื่อฟื้นฟูและอนุรักษ์ ภูมิปัญญาท้องถิ่นไม่ให้ สูญหายและมีการสืบ ทอดจากรุ่นสู่รุ่น 2) เพื่อ เพิ่มคุณค่าให้กับวิทยากร ท้องถิ่น	๑) จัดกิจกรรมการ ถ่ายทอดภูมิปัญญา ท้องถิ่นโดยใช้วิทยากร ท้องถิ่น ๒) เด็ก เยาวชน และประชาชนใน เขตแม่เมาะ	50,000	50,000	50,000	50,000	50,000	ประชาชนร้อยละ 80 ร่วมกัน ถ่ายทอดภูมิ ปัญญา วัฒนธรรม พื้นบ้าน	อ้างว่าได้ซึ่งภูมิ ปัญญาท้องถิ่น และมีการ เรียนรู้ร่วมกัน ระหว่างวัย	กองการศึกษาฯ

5. ยุทธศาสตร์ด้านการศึกษาและภูมิปัญญาท้องถิ่น

5.2 แผนงานศาสนา วัฒนธรรมและนันทนาการ

ที่	โครงการ	วัตถุประสงค์	เป้าหมาย (ผลผลิตของโครงการ)	งบประมาณ					ตัวชี้วัด (KPI)	ผลที่คาดว่าจะได้รับ	หน่วยงาน รับผิดชอบหลัก
				2561 (บาท)	2562 (บาท)	2563 (บาท)	2564 (บาท)	2565 (บาท)			
6	โครงการเพิ่มศักยภาพ ปราชญ์ท้องถิ่น	เพื่อเพิ่มศักยภาพและ ยกระดับความรู้ ความสามารถให้กับ ปราชญ์ท้องถิ่นในการ นำไปพัฒนาและถ่ายทอด ในชีวิตประจำวัน	กลุ่มปราชญ์ท้องถิ่นใน เขตตำบลแม่เมาะ หมู่ 1-12	50,000	50,000	50,000	50,000	50,000	ปราชญ์ท้องถิ่น ร้อยละ 60 ได้รับการ พัฒนา ศักยภาพที่มีอยู่	ปราชญ์ท้องถิ่น ได้เรียนรู้และ พัฒนาความรู้ สามารถและ นำมา ประยุกต์ใช้ใน ชีวิตประจำวัน ถ่ายทอดต่อไป	กองการศึกษาฯ
7	โครงการอนุรักษ์สืบสาน วัฒนธรรมแม่เมาะ (ศูนย์ วัฒนธรรมแม่เมาะ)	เพื่ออนุรักษ์สืบสาน มรดกทางวัฒนธรรมของ คนตำบลแม่เมาะ	ประชาชนตำบลแม่เมาะ		300,000	300,000	300,000	300,000	ประชาชน เด็ก เยาวชนได้ร่วม อนุรักษ์ สืบ สานมรดกทาง วัฒนธรรม ร้อย ละ 80	ประชาชน อนุรักษ์สืบสาน มรดกทาง วัฒนธรรมของ ตำบลแม่เมาะ	กองการศึกษาฯ

5. ยุทธศาสตร์ด้านการศึกษาและภูมิปัญญาท้องถิ่น

5.2 แผนงานศาสนา วัฒนธรรมและนันทนาการ

ที่	โครงการ	วัตถุประสงค์	เป้าหมาย (ผลผลิตของโครงการ)	งบประมาณ					ตัวชี้วัด (KPI)	ผลที่คาดว่าจะได้รับ	หน่วยงาน รับผิดชอบหลัก
				2561 (บาท)	2562 (บาท)	2563 (บาท)	2564 (บาท)	2565 (บาท)			
8	อุดหนุน สภาวัฒนธรรม อำเภอแม่เมาะตามโครงการ ส่งเสริมกิจกรรมตาม ประเพณีและสืบสาน ศิลปวัฒนธรรมท้องถิ่น ประจำปีอำเภอแม่เมาะ	เพื่ออนุรักษ์ศิลปะ ประเพณีวัฒนธรรม ท้องถิ่นไม่ให้สูญหายไป	จัดกิจกรรมด้าน วัฒนธรรม 3 กิจกรรม (1) อบรมตี ก้องปู่จา (2) การแข่งขันตีก้องปู่ จา (3) อบรม ศิลปะการแสดงฟ้อนเจิง	100,000	80,000	100,000	100,000	100,000	ประชาชนได้ ร่วมกันสืบสาน ประเพณีใน ท้องถิ่นร้อยละ 80	การมีส่วนร่วม ในกิจกรรม ประเพณีของ อำเภอ	กองการศึกษาฯ
รวม	8 โครงการ	-	-	1,000,000	1,280,000	1,300,000	1,300,000	1,300,000	-	-	-

รายละเอียดโครงการพัฒนา
แผนพัฒนาท้องถิ่น (พ.ศ. 2561-2565)
เทศบาลตำบลแม่เมาะ อำเภอมะแมะ จังหวัดลำปาง

แบบ ผ. 02

- ก. ยุทธศาสตร์จังหวัดลำปางที่ 4 เสริมสร้างและพัฒนาคุณภาพชีวิตของประชาชนและสังคมให้เป็นสังคมแห่งการเรียนรู้
ข. ยุทธศาสตร์การพัฒนาขององค์กรปกครองส่วนท้องถิ่นในเขตจังหวัดลำปางที่ 3 การพัฒนาสังคม/ชุมชน และการรักษาความสงบเรียบร้อย

5. ยุทธศาสตร์ด้านการศึกษาและภูมิปัญญาท้องถิ่น

5.3 แผนงานอุตสาหกรรมและการโยธา

ที่	โครงการ	วัตถุประสงค์	เป้าหมาย (ผลผลิตของโครงการ)	งบประมาณ					ตัวชี้วัด (KPI)	ผลที่คาดว่าจะได้รับ	หน่วยงาน รับผิดชอบหลัก	
				2561 (บาท)	2562 (บาท)	2563 (บาท)	2564 (บาท)	2565 (บาท)				
1	โครงการก่อสร้างอาคารพร้อม ปรับภูมิทัศน์ภายในศูนย์ วัฒนธรรมอำเภอมะแมะ	เพื่อให้เกิดความสวยงาม และมีคุณค่าทาง ประวัติศาสตร์ของอำเภอมะแมะ	(1) ก่อสร้างอาคาร กิจกรรมด้านวัฒนธรรม ขนาดกว้าง 20 เมตร ยาว 45 เมตร จำนวน 1 หลัง (2) ก่อสร้างทางเข้าศูนย์ วัฒนธรรม (3) ปรับปรุง ภูมิทัศน์ (4) อื่นๆ หรือ (5) ตามแบบแปลน ทต.แม่ เมาะ	3,400,000						ประชาชนร้อยละ 80 มีความ พึงพอใจต่อ โครงการ	ส่งเสริมแหล่ง ท่องเที่ยว ทางด้านศาสนา วัฒนธรรมของ อำเภอมะแมะ	กองช่าง (นโยบาย)

5. ยุทธศาสตร์ด้านการศึกษาและภูมิปัญญาท้องถิ่น

5.3 แผนงานอุตสาหกรรมและการโยธา

ที่	โครงการ	วัตถุประสงค์	เป้าหมาย (ผลผลิตของโครงการ)	งบประมาณ					ตัวชี้วัด (KPI)	ผลที่คาดว่าจะ ได้รับ	หน่วยงาน รับผิดชอบหลัก
				2561 (บาท)	2562 (บาท)	2563 (บาท)	2564 (บาท)	2565 (บาท)			
2	โครงการก่อสร้างซุ้มและศาลา ราย พร้อมปรับภูมิทัศน์ศูนย์ วัฒนธรรมอำเภอแม่เมาะ	เพื่อให้ศูนย์วัฒนธรรม อำเภอ แม่เมาะ มีความ สวยงามและเหมาะสม มี ภูมิทัศน์ที่ดี	(1) โดยการก่อสร้างซุ้ม ทางเข้า-ออก (2) ก่อสร้าง ศาลารายรอบอาคารศูนย์ วัฒนธรรมอำเภอแม่เมาะ (3) ปรับภูมิทัศน์ลาน กิจกรรม หรือ (4) ตาม แบบแปลนของ ทต.แม่เมาะ		9,500,000				ประชาชนที่มาใช้ ร้อยละ 60 มี ความพึงพอใจ ต่อศูนย์ วัฒนธรรมอำเภอ แม่เมาะ	ศูนย์วัฒนธรรม อำเภอแม่เมาะมี ความสวยงาม และเหมาะสม	กองช่าง (นโยบายฯ)
3	โครงการจัดตั้งหอศิลป์ วัฒนธรรมแม่เมาะ (ศูนย์วัฒนธรรมแม่เมาะ)	เพื่อจัดตั้งแหล่งรวบรวม งานศิลปวัฒนธรรมและภูมิ ปัญญาท้องถิ่น เป็นแหล่ง เรียนรู้ทางวัฒนธรรม สำหรับประชาชนและ นักท่องเที่ยว	โดยการตกแต่งภายในหอ ศิลป์ฯ (1) งานทำสีผนัง (2) งานติดตั้งจิตรกรรมฝา ผนัง (3) งานติดตั้งระบบ ไฟส่องสว่าง และอื่นๆ (4) ตามแบบแปลนของ ทต. แม่เมาะ	300,000	300,000	300,000	300,000	300,000	ประชาชนที่มาใช้ ร้อยละ 60 มี ความพึงพอใจ ต่อหอ ศิลป์วัฒนธรรม แม่เมาะ	ประชาชนได้รับ ความรู้และสืบ ทอดภูมิปัญญา ของท้องถิ่น ทางด้าน วัฒนธรรมพื้นบ้าน	กองการศึกษา/ กองช่าง
รวม	3 โครงการ	-	-	3,700,000	9,800,000	300,000	300,000	300,000	-	-	-

รายละเอียดโครงการพัฒนา
แผนพัฒนาท้องถิ่น (พ.ศ. 2561-2565)
เทศบาลตำบลแม่เมาะ อำเภอมะแมะ จังหวัดลำปาง

แบบ ผ. 02

ก. ยุทธศาสตร์จังหวัดลำปางที่ 4 เสริมสร้างและพัฒนาคุณภาพชีวิตของประชาชนและสังคมให้เป็นสังคมแห่งการเรียนรู้

ข. ยุทธศาสตร์การพัฒนาขององค์กรปกครองส่วนท้องถิ่นในเขตจังหวัดลำปางที่ 5 การบริหารและพัฒนาองค์กร

6. ยุทธศาสตร์การพัฒนาด้านการเมืองและการพัฒนาองค์กร

6.1 แผนงานบริหารงานทั่วไป

ที่	โครงการ	วัตถุประสงค์	เป้าหมาย (ผลผลิตของโครงการ)	งบประมาณ					ตัวชี้วัด (KPI)	ผลที่คาดว่าจะได้รับ	หน่วยงาน รับผิดชอบหลัก
				2561 (บาท)	2562 (บาท)	2563 (บาท)	2564 (บาท)	2565 (บาท)			
1	โครงการรวมใจรักดี สร้างรักสามัคคี สู่ชุมชนสมานฉันท์	เสริมสร้างความรัก ความสามัคคี ความปรองดอง และคืนความสุขให้คนในชุมชน	คนในชุมชนที่ร่วมกิจกรรมร่วมกัน	100,000					คนในชุมชนได้ทำกิจกรรมร่วมกัน เกิดความรัก ความสามัคคี ลดช่องว่างระหว่างความคิด	เสริมสร้างความรัก ความสามัคคี ความปรองดอง และคืนความสุขให้คนในชุมชน	สำนักปลัด (ฝ่ายอำนวยการ)
2	โครงการวันเทศบาล	เพื่อเป็นการระลึกถึงความสำคัญและความเป็นมาของการก่อกำเนิดเทศบาล	บุคลากรของเทศบาล ตำบลแม่เมาะ และประชาชนทั่วไปได้ทราบถึงความสำคัญและความเป็นมาของเทศบาล	50,000	50,000	30,000	50,000	50,000	บุคลากร ทต.แม่เมาะและประชาชนมีความพึงพอใจต่อโครงการอยู่ในระดับดี	เป็นการระลึกถึงความสำคัญและความเป็นมาของการก่อกำเนิดของเทศบาล	สำนักปลัด (ฝ่ายอำนวยการ)

6. ยุทธศาสตร์การพัฒนาด้านการเมืองและการพัฒนาองค์กร

6.1 แผนงานบริหารงานทั่วไป

ที่	โครงการ	วัตถุประสงค์	เป้าหมาย (ผลผลิตของโครงการ)	งบประมาณ					ตัวชี้วัด (KPI)	ผลที่คาดว่าจะได้รับ	หน่วยงาน รับผิดชอบหลัก
				2561 (บาท)	2562 (บาท)	2563 (บาท)	2564 (บาท)	2565 (บาท)			
3	โครงการเทศบาลพบประชาชน	เพื่อให้ประชาชนได้รับบริการเพิ่มมากขึ้นจากเวลาปกติ	คณะผู้บริหาร สมาชิกสภาฯ พนักงานและลูกจ้าง ทด.แม่เมาะ ออกหน่วยบริการตามชุมชนต่างๆ ในเขตเทศบาลไม่น้อยกว่า 2 ครั้งต่อปี	80,000	80,000	80,000	80,000	80,000	ประชาชนในหมู่บ้านที่ได้รับบริการมีความพึงพอใจต่อโครงการอยู่ในระดับดี	ประชาชนได้รับการบริการจากเทศบาลเพิ่มมากขึ้น	สำนักปลัด (ฝ่ายอำนวยการ)
4	โครงการจัดการเลือกตั้งสมาชิกสภาท้องถิ่นและผู้บริหารท้องถิ่น	เพื่อให้การเลือกตั้งเป็นไปด้วยความถูกต้องเรียบร้อย	จัดการเลือกตั้งสมาชิกสภาท้องถิ่นและผู้บริหารที่ครบวาระหรือตำแหน่งว่างลง	1,000,000	1,500,000	1,500,000	1,500,000	1,500,000	ประชาชนมีความพึงพอใจต่อโครงการอยู่ในระดับดี	การเลือกตั้งสมาชิกสภาฯ และผู้บริหารท้องถิ่นเป็นไปด้วยความถูกต้องเรียบร้อย	สำนักปลัด (ฝ่ายอำนวยการ)

6. ยุทธศาสตร์การพัฒนาด้านการเมืองและการพัฒนาองค์กร

6.1 แผนงานบริหารงานทั่วไป

ที่	โครงการ	วัตถุประสงค์	เป้าหมาย (ผลผลิตของโครงการ)	งบประมาณ					ตัวชี้วัด (KPI)	ผลที่คาดว่าจะได้รับ	หน่วยงาน รับผิดชอบหลัก
				2561 (บาท)	2562 (บาท)	2563 (บาท)	2564 (บาท)	2565 (บาท)			
5	โครงการให้ความรู้เรื่องบทบาทหน้าที่ของผู้บริหารท้องถิ่นและสมาชิกสภาท้องถิ่น เทศบาลตำบลแม่เมาะ	1. เพื่อให้ความรู้ในเรื่องบทบาทหน้าที่ของผู้บริหารและสมาชิกสภาท้องถิ่น 2. เพื่อบริหารและสมาชิกสภาที่ได้รับการเลือกตั้งหรือแต่งตั้งสามารถปฏิบัติหน้าที่ได้ถูกต้องเป็นไปตามระเบียบที่เกี่ยวข้อง	1. ผู้บริหารท้องถิ่นเข้าร่วมการอบรมและมีความรู้ความเข้าใจในบทบาทหน้าที่ของตน 2. สมาชิกสภาเข้าร่วมการอบรมและมีความรู้ความเข้าใจในบทบาทหน้าที่ของตน 3. หัวหน้าส่วนราชการ พนักงาน เจ้าหน้าที่ ผู้รับผิดชอบงานสภาท้องถิ่น มีความเข้าใจในบทบาทหน้าที่ของผู้บริหารและสมาชิกสภาท้องถิ่น			30,000	30,000		ผู้เข้ารับการอบรมทุกคนมีความรู้ความเข้าใจในบทบาทหน้าที่ของตน 100%	ผู้บริหารและสมาชิกสภา มีความรู้ความเข้าใจในบทบาทหน้าที่ของตน สามารถปฏิบัติหน้าที่ได้อย่างถูกต้องเป็นไปตามระเบียบกฎหมาย	สำนักปลัด (งานกิจการสภา)

6. ยุทธศาสตร์การพัฒนาด้านการเมืองและการพัฒนาองค์กร

6.1 แผนงานบริหารงานทั่วไป

ที่	โครงการ	วัตถุประสงค์	เป้าหมาย (ผลผลิตของโครงการ)	งบประมาณ					ตัวชี้วัด (KPI)	ผลที่คาดว่าจะได้รับ	หน่วยงาน รับผิดชอบหลัก	
				2561 (บาท)	2562 (บาท)	2563 (บาท)	2564 (บาท)	2565 (บาท)				
6	โครงการพัฒนาความรู้เพิ่มศักยภาพการมีส่วนร่วมเกี่ยวกับการเมืองการปกครองระบอบประชาธิปไตย	1. เพิ่มเพิ่มศักยภาพการมีส่วนร่วมของประชาชนและเยาวชนในพื้นที่ 2. เพื่อสร้างจิตสำนึกและการมีส่วนร่วมในการชุมชนและรู้บทบาทหน้าที่ของตนเองตามระบอบประชาธิปไตย	1. จัดอบรมสัมมนาเกี่ยวกับการเมืองการปกครองบทบาทหน้าที่ระบอบประชาธิปไตยให้แก่ประชาชนและเยาวชนในพื้นที่ 2. สร้างเครือข่ายประชาสัมพันธ์ประชาธิปไตย		50,000	40,000				ร้อยละ 80 ของผู้เข้าร่วมโครงการได้รับความรู้และนำความรู้ไปประยุกต์ใช้	1. กลุ่มเป้าหมายมีความรู้ความเข้าใจเกี่ยวกับการเมืองการปกครอง บทบาทและหน้าที่ของตนเองตามระบอบประชาธิปไตย 2. กลุ่มเป้าหมายได้รับความรู้เรื่องกฎระเบียบและอำนาจหน้าที่	สำนักปลัด
7	โครงการจัดกิจกรรมอันเกี่ยวเนื่องสถาบันพระมหากษัตริย์	เพื่อแสดงออกถึงความจงรักภักดีต่อสถาบันพระมหากษัตริย์	ประชาชน หน่วยงานภาครัฐ เอกชน รัฐวิสาหกิจ และองค์กรต่างๆ ในเขตพื้นที่ตำบลแม่เมาะ	200,000	300,000	300,000	300,000	300,000	ประชาชนมีความพึงพอใจต่อโครงการอยู่ในระดับดี	ประชาชน/หน่วยงานภาครัฐ เอกชน องค์กรต่างๆ ได้แสดงออกถึงความจงรักภักดีต่อสถาบันสำคัญของชาติ	สำนักปลัด (ฝ่ายอำนวยการ)	

6. ยุทธศาสตร์การพัฒนาด้านการเมืองและการพัฒนาองค์กร

6.1 แผนงานบริหารงานทั่วไป

ที่	โครงการ	วัตถุประสงค์	เป้าหมาย (ผลผลิตของโครงการ)	งบประมาณ					ตัวชี้วัด (KPI)	ผลที่คาดว่าจะได้รับ	หน่วยงาน รับผิดชอบหลัก
				2561 (บาท)	2562 (บาท)	2563 (บาท)	2564 (บาท)	2565 (บาท)			
8	โครงการปรับปรุงบอร์ด ประชาสัมพันธ์ อาคารเทศบาล ตำบลแม่เมาะ	เพื่อปรับปรุงบอร์ด ประชาสัมพันธ์ข่าวสารของ องค์กรที่มีอยู่ที่เดิมให้มี ความสวยงามและมีความ เหมาะสมต่อการใช้งาน	ปรับปรุงบอร์ด ประชาสัมพันธ์หน้าอาคาร สำนักงานเทศบาลฯ จำนวน 2 จุด	80,000					ประชาชนได้รับ การข่าวสารจาก บอร์ด ประชาสัมพันธ์ เพิ่มขึ้น	บอร์ด ประชาสัมพันธ์ หน้าอาคาร เทศบาลตำบลแม่ เมาะสวยงามและ เหมาะสมต่อการใช้ งาน	สำนักปลัด (ฝ่ายอำนวยการ)
9	โครงการตามนโยบายของรัฐ	1. เพื่อดำเนินการตาม แนวนโยบายเร่งด่วนของ รัฐบาล 2. เพื่อให้ประชาชน ได้รับผลประโยชน์ตาม แนวทางนโยบายเร่งด่วน ของรัฐบาล	ดำเนินกิจกรรมที่เกิด ประโยชน์ต่อประชาชนใน พื้นที่ตำบลแม่เมาะ	100,000	100,000	100,000	100,000	100,000	ประชาชนมีความ พึงพอใจต่อ โครงการอยู่ใน ระดับดี	ประชาชนใน พื้นที่ตำบล แม่เมาะได้รับ ประโยชน์จาก โครงการ	สำนักปลัด (ฝ่ายอำนวยการ)

6. ยุทธศาสตร์การพัฒนาด้านการเมืองและการพัฒนาองค์กร

6.1 แผนงานบริหารงานทั่วไป

ที่	โครงการ	วัตถุประสงค์	เป้าหมาย (ผลผลิตของโครงการ)	งบประมาณ					ตัวชี้วัด (KPI)	ผลที่คาดว่าจะได้รับ	หน่วยงาน รับผิดชอบหลัก
				2561 (บาท)	2562 (บาท)	2563 (บาท)	2564 (บาท)	2565 (บาท)			
10	โครงการเสริมสร้างเครือข่ายต่อต้านการทุจริต	1. เพื่อสร้างจิตสำนึกและการมีส่วนร่วมในการต่อต้านการทุจริต 2. เพื่อให้ความรู้ความเข้าใจด้านสิทธิและหน้าที่ตามกฎหมาย 3. เพื่อสร้างเครือข่ายในการต่อต้านการทุจริตในพื้นที่	1. จัดอบรมให้ความรู้ส่งเสริมจิตสำนึกในการมีส่วนร่วมต่อต้านการทุจริตในพื้นที่ จำนวน 1 ครั้ง 2. สร้างเครือข่ายต่อต้านการทุจริตเทศบาลตำบลแม่เมาะ		50,000				ร้อยละ 80 ของผู้เข้าร่วมโครงการได้รับความรู้และมีจิตสำนึกในการต่อต้านการทุจริต และเข้าร่วมเป็นเครือข่ายต่อต้านการทุจริต	1. กลุ่มเป้าหมายมีความรู้ความเข้าใจเกี่ยวกับสิทธิและหน้าที่ของตน ตามรัฐธรรมนูญ การเข้าร่วมในการป้องกันการทุจริต 2. เกิดเครือข่ายในพื้นที่ในการต่อต้านการทุจริต คอรัปชั่น	สำนักปลัด (ฝ่ายอำนวยการ)

6. ยุทธศาสตร์การพัฒนาด้านการเมืองและการพัฒนาองค์กร

6.1 แผนงานบริหารงานทั่วไป

ที่	โครงการ	วัตถุประสงค์	เป้าหมาย (ผลผลิตของโครงการ)	งบประมาณ					ตัวชี้วัด (KPI)	ผลที่คาดว่าจะได้รับ	หน่วยงาน รับผิดชอบหลัก
				2561 (บาท)	2562 (บาท)	2563 (บาท)	2564 (บาท)	2565 (บาท)			
11	โครงการพัฒนาศักยภาพ เครือข่ายต่อต้านการทุจริต	1. เพื่อสร้างจิตสำนึกและ การมีส่วนร่วมในการ ต่อต้านการทุจริต 2. เพื่อให้ความรู้ความเข้าใจ ด้านสิทธิและหน้าที่ตาม กฎหมาย 3. เพื่อให้ เครือข่ายต่อต้านการทุจริต ได้รับการแลกเปลี่ยน ประสบการณ์และนำ ประยุกต์ใช้ในการบริหาร จัดการในชุมชนตนเองให้ เกิดประโยชน์สูงสุด	เครือข่ายต่อต้านการ ทุจริตตำบลแม่เมาะ			40,000			ผู้เข้าร่วมโครงการ ได้รับความรู้และ จิตสำนึกในการ ต่อต้านการทุจริต และนำความรู้ และ ประสบการณ์ที่ ได้มาประยุกต์ใช้ ในเกิดประโยชน์ สูงสุด	กลุ่มเป้าหมาย นำประสบการณ์ ที่ได้แลกเปลี่ยน เรียนรู้มาปรับใช้ ในชุมชนของ ตนเอง	สำนักปลัด

6. ยุทธศาสตร์การพัฒนาด้านการเมืองและการพัฒนาองค์กร

6.1 แผนงานบริหารงานทั่วไป

ที่	โครงการ	วัตถุประสงค์	เป้าหมาย (ผลผลิตของโครงการ)	งบประมาณ					ตัวชี้วัด (KPI)	ผลที่คาดว่าจะ ได้รับ	หน่วยงาน รับผิดชอบหลัก
				2561 (บาท)	2562 (บาท)	2563 (บาท)	2564 (บาท)	2565 (บาท)			
12	โครงการอบรมกฎหมายในชีวิตประจำวันแก่ประชาชนทั่วไป	1. เพื่อให้ผู้เข้ารับการอบรมมีความรู้เรื่องกฎหมายในชีวิตประจำวันได้ 2. เพื่อให้ผู้เข้ารับการอบรมสามารถนำความรู้เรื่องกฎหมายในชีวิตประจำวันไปปรับใช้และถ่ายทอดให้แก่ผู้อื่นได้	ประชาชนในพื้นที่ตำบลแม่เมาะ จำนวน 50 ราย		30,000	50,000	50,000		ใช้แบบประเมินการสังเกต	1. ผู้เข้ารับการอบรมสามารถนำความรู้ที่ได้รับไปใช้ในชีวิตประจำวันได้ 2. ผู้เข้ารับการอบรมสามารถแนะนำเรื่องกฎหมายให้ผู้อื่นและช่วยเหลือผู้อื่นที่ไม่มีความรู้กฎหมายได้	สำนักปลัด (งานนิติการ)

6. ยุทธศาสตร์การพัฒนาด้านการเมืองและการพัฒนาองค์กร

6.1 แผนงานบริหารงานทั่วไป

ที่	โครงการ	วัตถุประสงค์	เป้าหมาย (ผลผลิตของโครงการ)	งบประมาณ					ตัวชี้วัด (KPI)	ผลที่คาดว่าจะได้รับ	หน่วยงาน รับผิดชอบหลัก
				2561 (บาท)	2562 (บาท)	2563 (บาท)	2564 (บาท)	2565 (บาท)			
13	โครงการจัดทำสัมมนาลอยเฉลิมพระเกียรติพระบาทสมเด็จพระเจ้าอยู่หัวรัชกาลที่ 10	เพื่อเฉลิมพระเกียรติพระบาทสมเด็จพระเจ้าอยู่หัว รัชกาลที่ 10	ซุ้มเฉลิมพระเกียรติฯ บริเวณสะพานลอย จำนวน 2 ด้าน จำนวน 1 จุด		450,000				ประชาชนร้อยละ 70 มีความพึงพอใจต่อโครงการที่ดำเนินการอยู่ในระดับดี	สร้างจิตสำนึกให้ประชาชนมีความจงรักภักดีต่อสถาบันพระมหากษัตริย์	สำนักปลัด
14	โครงการฝึกอบรมและศึกษาดูงานเพื่อพัฒนาศักยภาพการปฏิบัติงานของบุคลากรสังกัดเทศบาลตำบลแม่เมาะ	เพื่อนำความรู้ที่ได้รับมาพัฒนาศักยภาพการทำงานให้ดีขึ้นและตอบสนองความต้องการของประชาชนในพื้นที่ ตลอดจนถึงการเพิ่มความรู้และทักษะให้กับบุคลากรในสังกัด	คณะผู้บริหาร สมาชิกสภาเทศบาล พนักงานเทศบาล ลูกจ้างประจำ พนักงานจ้าง	800,000	600,000	150,000	700,000	700,000	แบบประเมินการสังเกต	บุคลากรนำความรู้ที่ได้รับมาพัฒนางานและตอบสนองความต้องการของประชาชนในพื้นที่ได้อย่างทั่วถึง	สำนักปลัด (งานการเจ้าหน้าที่)

6. ยุทธศาสตร์การพัฒนาด้านการเมืองและการพัฒนาองค์กร

6.1 แผนงานบริหารงานทั่วไป

ที่	โครงการ	วัตถุประสงค์	เป้าหมาย (ผลผลิตของโครงการ)	งบประมาณ					ตัวชี้วัด (KPI)	ผลที่คาดว่าจะ ได้รับ	หน่วยงาน รับผิดชอบหลัก
				2561 (บาท)	2562 (บาท)	2563 (บาท)	2564 (บาท)	2565 (บาท)			
15	โครงการขับเคลื่อนการจัดทำ แผนพัฒนาหมู่บ้าน (แผนชุมชน) เพื่อการจัดการตนเองตำบลแม่ เมาะ	เพื่อให้ชุมชนมีการบริหาร จัดการชุมชนโดยใช้แผน ชุมชนเป็นกลไกในการ ขับเคลื่อน	(1) สนับสนุนการจัดทำ งบประมาณดำเนินการ จัดทำแผนชุมชน (2) จัด ประชุมคณะกรรมการ หมู่บ้าน (3) ร่วมประชุม และจัดทำแผนชุมชน ร่วมกับหน่วยงาน (4) จัดพิมพ์แผนชุมชน	50,000		50,000	50,000		ทุกหมู่บ้านมี แผนพัฒนา หมู่บ้านของ ตนเอง จำนวน 12 หมู่ และ 1 ชุมชน	ประชาชนมี กรอบและทิศ ทางการพัฒนาที่ กำหนดโดยชุมชน	สำนักปลัดฯ (แผนฯ)
16	โครงการจัดทำและพัฒนา ศักยภาพคณะทำงานสนับสนุน การจัดทำแผนพัฒนาหมู่บ้าน (แผนชุมชน) เพื่อการจัดการ ตนเองตำบลแม่เมาะ	เพื่อให้คณะทำงาน สนับสนุนการจัดทำ แผนพัฒนาหมู่บ้าน (แผน ชุมชน) มีความรู้ความเข้าใจ ในการจัดทำแผนชุมชนเป็น กลไกในการขับเคลื่อน	1. จัดอบรมและให้ความรู้ เกี่ยวกับการจัดทำแผน ชุมชน 2. ศึกษาดูงานการ จัดการชุมชนเพื่อความ ยั่งยืน		350,000			350,000	กลุ่มเป้าหมายที่ เข้าร่วมโครงการ ร้อยละ 60 มี ความพึงพอใจใน การอบรมให้ ความรู้เกี่ยวกับ การจัดทำแผน ชุมชนฯ	ประชาชนและ หมู่บ้านมีกรอบ และทิศทางการ พัฒนาที่กำหนด โดยชุมชน และ ชุมชนนำ ต้นแบบมาเป็น กลไกในการ ขับเคลื่อน	สำนักปลัด (งานแผน)

6. ยุทธศาสตร์การพัฒนาด้านการเมืองและการพัฒนาองค์กร

6.1 แผนงานบริหารงานทั่วไป

ที่	โครงการ	วัตถุประสงค์	เป้าหมาย (ผลผลิตของโครงการ)	งบประมาณ					ตัวชี้วัด (KPI)	ผลที่คาดว่าจะได้รับ	หน่วยงาน รับผิดชอบหลัก
				2561 (บาท)	2562 (บาท)	2563 (บาท)	2564 (บาท)	2565 (บาท)			
17	โครงการจัดทำแผนพัฒนาเทศบาล	(1) เพื่อให้ประชาชนมีส่วนร่วมในกิจกรรมการจัดทำแผนพัฒนาของ ทต.แม่เมาะ (2) เพื่อให้การจัดทำแผนพัฒนาสามารถแก้ไขปัญหาของประชาชนได้อย่างแท้จริง (3) สร้างกระบวนการแก้ไขปัญหาโดยชุมชนเป็นหลัก	(1) จัดอบรม ชี้แจงแนวทางการจัดทำแผนพัฒนาให้ผู้เข้ารับทราบ (2) จัดเวทีประชาคมรับฟังความคิดเห็น เพื่อสำรวจปัญหา (3) ศึกษาวิเคราะห์ สังเคราะห์ปัญหานำสู่การจัดทำแผนพัฒนาของ ทต.แม่เมาะ	80,000	80,000				มีผู้เข้าร่วมกิจกรรมไม่น้อยกว่าร้อยละ 80 ของเป้าหมาย	สามารถจัดสรรงบประมาณของอปท. ได้ตามความต้องการของประชาชน	สำนักปลัดฯ (แผนฯ)

6. ยุทธศาสตร์การพัฒนาด้านการเมืองและการพัฒนาองค์กร

6.1 แผนงานบริหารงานทั่วไป

ที่	โครงการ	วัตถุประสงค์	เป้าหมาย (ผลผลิตของโครงการ)	งบประมาณ					ตัวชี้วัด (KPI)	ผลที่คาดว่าจะได้รับ	หน่วยงาน รับผิดชอบหลัก
				2561 (บาท)	2562 (บาท)	2563 (บาท)	2564 (บาท)	2565 (บาท)			
18	โครงการส่งเสริมการมีส่วนร่วมของภาคประชาชนในการจัดทำแผนพัฒนาเทศบาลตำบลแม่เมาะ	(1) เพื่อให้ประชาชนมีส่วนร่วมในกิจกรรมการจัดทำแผนพัฒนาของ ทต.แม่เมาะ (2) เพื่อให้การจัดทำแผนพัฒนาสามารถแก้ไขปัญหาของประชาชนได้อย่างแท้จริง (3) สร้างกระบวนการแก้ไขปัญหาโดยชุมชนเป็นหลัก	(1) จัดอบรม ชี้แจงแนวทางการจัดทำแผนพัฒนา (2) จัดเวทีประชาคมรับฟังความคิดเห็น เพื่อสำรวจปัญหา (3) ศึกษา วิเคราะห์สังเคราะห์ปัญหานำสู่การจัดทำแผนพัฒนาของ ทต.แม่เมาะ (4) จัดทำสื่อประชาสัมพันธ์ให้ประชาชนเข้าร่วมโครงการส่งเสริมการมีส่วนร่วม			50,000	50,000	50,000	มีกลุ่มเป้าหมายของโครงการมีความพึงพอใจต่อโครงการอยู่ในระดับดี	สามารถจัดสรรงบประมาณของอปท. ได้ตามความต้องการของประชาชน	สำนักปลัดฯ (แผนฯ)

6. ยุทธศาสตร์การพัฒนาด้านการเมืองและการพัฒนาองค์กร

6.1 แผนงานบริหารงานทั่วไป

ที่	โครงการ	วัตถุประสงค์	เป้าหมาย (ผลผลิตของโครงการ)	งบประมาณ					ตัวชี้วัด (KPI)	ผลที่คาดว่าจะได้รับ	หน่วยงาน รับผิดชอบหลัก
				2561 (บาท)	2562 (บาท)	2563 (บาท)	2564 (บาท)	2565 (บาท)			
19	โครงการพัฒนาศักยภาพ ผู้ประกอบการชาวประจําหมู่บ้าน และชุมชนตำบลแม่เมาะ	เพื่อพัฒนาศักยภาพ ผู้ประกอบการชาวประจํา หมู่บ้านให้มีความรู้ ความสามารถที่ดี เหมาะสม และสามารถปฏิบัติงาน และชุมชนได้อย่างถูกต้อง ตามหลักการ ประชาสัมพันธ์ที่ดี	ผู้ประกอบการชาวประจํา หมู่บ้านและชุมชนตำบล แม่เมาะ		100,000				ผู้ประกอบการชาว ประจําหมู่บ้าน และชุมชนที่เข้า ร่วมโครงการมี ความพึงพอใจต่อ โครงการ	ผู้ประกอบการชาว ประจําหมู่บ้าน และชุมชนได้รับ การพัฒนา ศักยภาพ ความรู้ ความสามารถใน การ ประชาสัมพันธ์ ให้ถูกต้องและ เหมาะสมตาม หลักการ ประชาสัมพันธ์ที่ดี	สำนักปลัด (งานประชาสัมพันธ์)
20	โครงการอบรมและพัฒนา ศักยภาพนักประชาสัมพันธ์และ ผู้นำเที่ยวท้องถิ่นตำบลแม่เมาะ	เพื่อพัฒนาศักยภาพ กลุ่มเป้าหมายมีทักษะด้าน การเป็นนักประชาสัมพันธ์ และนำเที่ยวที่ดีสามารถนำ ความรู้ที่ได้มาใช้ในท้องถิ่น ของตนเอง	กลุ่มเป้าหมาย คณะ ผู้บริหาร เจ้าหน้าที่และ ตัวแทนเยาวชนชนตำบลแม่ เมาะ 12 หมู่บ้าน				100,000		กลุ่มเป้าหมายที่ เข้าร่วมโครงการ ร้อยละ 60 มี ความพึงพอใจใน การอบรมและ พัฒนาศักยภาพ ดังกล่าว	กลุ่มเป้าหมายมี ทักษะด้านการ เป็นนัก ประชาสัมพันธ์ และนำเที่ยวที่ดี สามารถนำ ความรู้ที่ได้มาใช้ ในท้องถิ่นของ	สำนักปลัด (งานประชาสัมพันธ์)

6. ยุทธศาสตร์การพัฒนาด้านการเมืองและการพัฒนาองค์กร

6.1 แผนงานบริหารงานทั่วไป

ที่	โครงการ	วัตถุประสงค์	เป้าหมาย (ผลผลิตของโครงการ)	งบประมาณ					ตัวชี้วัด (KPI)	ผลที่คาดว่าจะได้รับ	หน่วยงาน รับผิดชอบหลัก
				2561 (บาท)	2562 (บาท)	2563 (บาท)	2564 (บาท)	2565 (บาท)			
21	โครงการบริหารความเสี่ยง เกี่ยวกับการปฏิบัติงานที่อาจ เกิดผลประโยชน์ทับซ้อน	1. เพื่อเสริมสร้างให้เกิด ความรู้ความเข้าใจในเรื่อง ผลประโยชน์ระหว่าง ประชาชนส่วนบุคคล ประโยชน์ส่วนรวม และ ประโยชน์ทับซ้อน 2. เพื่อ สร้างจิตสำนึกและปลูกฝัง ให้บุคลากรมีคุณธรรมและ จริยธรรม ไม่กระทำการ ทุจริตและประพฤติมิชอบ 3. เพื่อวิเคราะห์ความเสี่ยง ในการปฏิบัติงานที่อาจเกิด ผลประโยชน์ทับซ้อนและ กำหนดมาตรการป้องกัน ผลประโยชน์ทับซ้อน	จัดกิจกรรมโครงการ วิเคราะห์ความเสี่ยง เพื่อ กำหนดมาตรการป้องกัน ผลประโยชน์ทับซ้อน		150,000				ร้อยละของ บุคลากรที่เข้ารับ การอบรม สามารถนำ ความรู้ที่ได้รับไป ประยุกต์ใช้ใน การปฏิบัติหน้าที่	1. ผู้เข้ารับการอบรม มีความรู้ความเข้าใจ ในเรื่องผลประโยชน์ ส่วนบุคคล ประโยชน์ส่วนรวม และประโยชน์ทับ ซ้อน และมีจิตสำนึก ในคุณธรรมและ จริยธรรมในการ ปฏิบัติงาน 2. สามารถวิเคราะห์ ความเสี่ยงในการ ปฏิบัติงานที่อาจเกิด ผลประโยชน์ทับซ้อน และกำหนด มาตรการป้องกัน ผลประโยชน์ทับซ้อน ภายในองค์กรได้	หน่วย ตรวจสอบภายใน

6. ยุทธศาสตร์การพัฒนาด้านการเมืองและการพัฒนาองค์กร

6.1 แผนงานบริหารงานทั่วไป

ที่	โครงการ	วัตถุประสงค์	เป้าหมาย (ผลผลิตของโครงการ)	งบประมาณ					ตัวชี้วัด (KPI)	ผลที่คาดว่าจะได้รับ	หน่วยงาน รับผิดชอบหลัก
				2561 (บาท)	2562 (บาท)	2563 (บาท)	2564 (บาท)	2565 (บาท)			
22	โครงการบริหารศูนย์ปฏิบัติการร่วมในการช่วยเหลือประชาชนขององค์กรปกครองส่วนท้องถิ่นระดับอำเภอ อำเภอแม่เมาะ จังหวัดลำปาง	1. เพื่อประสานความร่วมมือของ อปท. ในพื้นที่อำเภอแม่เมาะ เพื่อสนับสนุนการดำเนินการของศูนย์ปฏิบัติการร่วมในการช่วยเหลือประชาชนขององค์กรปกครองส่วนท้องถิ่น 2. เพื่อบริหารกิจกรรม การดำเนินการของศูนย์ได้อย่างมีประสิทธิภาพ และเป็นไปตามระเบียบที่เกี่ยวข้อง	(1) อปท.ในพื้นที่มีสถานที่กลางใช้ดำเนินการร่วมกัน (2) สนับสนุนกิจกรรมและการดำเนินการของศูนย์บริการร่วมฯ ให้มีประสิทธิภาพ		30,000	30,000	30,000		ร้อยละของกิจกรรมในการดำเนินการของศูนย์ฯ	การดำเนินการของศูนย์ฯ มีประสิทธิภาพและเกิดประโยชน์ต่อประชาชนและหน่วยงาน อปท. ในพื้นที่อำเภอแม่เมาะ	สำนักปลัดเทศบาลตำบลแม่เมาะ และ อปท.ในพื้นที่อำเภอแม่เมาะ หรือสำนักงานส่งเสริมการปกครองส่วนท้องถิ่น อำเภอแม่เมาะ

6. ยุทธศาสตร์การพัฒนาด้านการเมืองและการพัฒนาองค์กร

6.1 แผนงานบริหารงานทั่วไป

ที่	โครงการ	วัตถุประสงค์	เป้าหมาย (ผลผลิตของโครงการ)	งบประมาณ					ตัวชี้วัด (KPI)	ผลที่คาดว่าจะได้รับ	หน่วยงาน รับผิดชอบหลัก
				2561 (บาท)	2562 (บาท)	2563 (บาท)	2564 (บาท)	2565 (บาท)			
23	โครงการให้ความช่วยเหลือประชาชนตามอำนาจหน้าที่ขององค์กรปกครองส่วนท้องถิ่น	(1) เพื่อให้ความช่วยเหลือประชาชนเมื่อเกิดสาธารณภัยหรือมีรายได้ไม่เพียงพอต่อการยังชีพ (2) เพื่อการส่งเสริมและพัฒนาคุณภาพชีวิตของประชาชนในพื้นที่	ประชาชนในพื้นที่ตำบลแม่เมาะ			100,000	100,000	100,000	ประชาชนที่ประสบภัยได้รับการช่วยเหลือและมีคุณภาพชีวิตที่ดีขึ้น ไม่น้อยกว่าร้อยละ 20	ประชาชนที่ประสบภัยได้รับการเยียวยาในเบื้องต้นและพัฒนาคุณภาพชีวิตที่ดีขึ้น	สำนักปลัด
24	โครงการศึกษาและจัดทำงานวิจัยเพื่อการบริหารจัดการงานบริการสาธารณะขององค์กรปกครองส่วนท้องถิ่น	เพื่อใช้เป็นเครื่องมือสำหรับการศึกษาข้อมูลงานบริการสาธารณะที่มีผลกระทบหรือมีขัดแย้งในการดำเนินการ	(1) จัดจ้างทีมงานวิจัยฯ ในโครงการที่ตามกฎหมายกำหนด (2) สมทบงบประมาณหน่วยงานองค์กรที่ทำการวิจัย (3) จัดทำโครงการวิจัยฯ หรือ (4) อื่นๆ ที่เกี่ยวข้องกับงานทางวิชาการ	80,000	80,000	80,000	80,000	80,000	งานวิจัยไม่น้อยกว่า 2 ผลงาน	มีการศึกษาข้อมูลทางวิชาการ เพื่อใช้เป็นเครื่องมือในการตัดสินใจของผู้บริหาร/สมาชิกสภาและเจ้าหน้าที่ในการจัดทำโครงการที่เป็นประเด็น	สำนักปลัด (งานแผน)

6. ยุทธศาสตร์การพัฒนาด้านการเมืองและการพัฒนาองค์กร

6.1 แผนงานบริหารงานทั่วไป

ที่	โครงการ	วัตถุประสงค์	เป้าหมาย (ผลผลิตของโครงการ)	งบประมาณ					ตัวชี้วัด (KPI)	ผลที่คาดว่าจะได้รับ	หน่วยงาน รับผิดชอบหลัก
				2561 (บาท)	2562 (บาท)	2563 (บาท)	2564 (บาท)	2565 (บาท)			
25	โครงการจัดเก็บข้อมูลพื้นฐานเพื่อการวางแผนและพัฒนาอปท.	เพื่อใช้เป็นข้อมูลในการช่วยปฏิบัติงานด้านการวางแผนและพัฒนาด้านสังคม	(1) จัดอบรมชุมชน/จิตอาสา (2) จัดเก็บระบบข้อมูลทุกหมู่บ้าน (3) บันทึกข้อมูลฯ	50,000	50,000	50,000	50,000		มีข้อมูลพื้นฐานระดับตำบล	ใช้เป็นข้อมูลในการจัดทำกิจกรรมพัฒนาของเทศบาลฯ	สำนักปลัด (งานแผน)
26	อุดหนุน อปท. ในเขตพื้นที่อำเภอแม่เมาะ ตามโครงการอุดหนุนศูนย์ปฏิบัติการร่วมในการช่วยเหลือประชาชนขององค์กรปกครองส่วนท้องถิ่นในระดับอำเภอ อำเภอแม่เมาะ จังหวัดลำปาง	เพื่ออุดหนุนศูนย์บริการร่วมในการช่วยเหลือประชาชนขององค์กรปกครองส่วนท้องถิ่นระดับอำเภอ	สนับสนุนกิจกรรมและการดำเนินการของศูนย์บริการร่วมฯ	30,000					ร้อยละของกิจกรรมในการดำเนินการของศูนย์ปฏิบัติการฯ	การดำเนินการของศูนย์ฯ มีประสิทธิภาพและเกิดประโยชน์ต่อประชาชนและหน่วยงาน อปท. ในพื้นที่	สำนักปลัด
รวม	26 โครงการ	-	-	2,700,000	4,050,000	2,680,000	3,270,000	3,310,000	-	-	-

รายละเอียดโครงการพัฒนา
แผนพัฒนาท้องถิ่น (พ.ศ. 2561-2565)
เทศบาลตำบลแม่เมาะ อำเภอแม่เมาะ จังหวัดลำปาง

แบบ ผ. 02

ก. ยุทธศาสตร์จังหวัดลำปางที่ 4 เสริมสร้างและพัฒนาคุณภาพชีวิตของประชาชนและสังคมให้เป็นสังคมแห่งการเรียนรู้

ข. ยุทธศาสตร์การพัฒนาขององค์กรปกครองส่วนท้องถิ่นในเขตจังหวัดลำปางที่ 5 การบริหารและพัฒนาองค์กร

6. ยุทธศาสตร์การพัฒนาด้านการเมืองและการพัฒนาองค์กร

6.2 แผนงานการศึกษา

ที่	โครงการ	วัตถุประสงค์	เป้าหมาย (ผลผลิตของโครงการ)	งบประมาณ					ตัวชี้วัด (KPI)	ผลที่คาดว่าจะได้รับ	หน่วยงาน รับผิดชอบหลัก
				2561 (บาท)	2562 (บาท)	2563 (บาท)	2564 (บาท)	2565 (บาท)			
1	โครงการอบรมคุณธรรมจริยธรรมครูและบุคลากรกองการศึกษาสังกัดเทศบาลตำบลแม่เมาะ	เพื่อให้บุคลากรกองการศึกษาฯ สังกัดเทศบาลตำบลแม่เมาะมีความเข้าใจในการใช้หลักคุณธรรมจริยธรรมในการอบรมเลี้ยงดูเด็กและในการทำงาน	บุคลากรกองการศึกษา สังกัดเทศบาลตำบลแม่เมาะ ศูนย์พัฒนาเด็กเล็ก และโรงเรียนเทศบาลแม่เมาะ	100,000	100,000	100,000	100,000	100,000	ผู้เข้าอบรมได้นำความรู้ด้านคุณธรรมจริยธรรมไปใช้ได้ในชีวิตประจำวัน ร้อยละ 80	บุคลากรทางการศึกษามีประสิทธิภาพในการปฏิบัติงานราชการ	กองการศึกษา ศาสนาและวัฒนธรรม
2	โครงการส่งเสริมกิจกรรมเกี่ยวกับเด็กและเยาวชนจัดงานวันเด็กแห่งชาติประจำปี	เพื่อส่งเสริมให้เด็กได้ร่วมกิจกรรมและให้ความสำคัญกับเด็กและเยาวชน	เด็กและเยาวชนได้เข้าร่วมกิจกรรมเพื่อแสดงความสามารถต่างๆ	300,000	300,000	300,000	300,000	300,000	เด็ก เยาวชนร้อยละ 80 ในเขตพื้นที่ได้เข้าร่วมกิจกรรมตามโครงการ	เด็กมีกิจกรรมร่วมกันในวันเด็กแห่งชาติ	กองการศึกษา ศาสนาและวัฒนธรรม

6. ยุทธศาสตร์การพัฒนาด้านการเมืองและการพัฒนาองค์กร

6.2 แผนงานการศึกษา

ที่	โครงการ	วัตถุประสงค์	เป้าหมาย (ผลผลิตของโครงการ)	งบประมาณ					ตัวชี้วัด (KPI)	ผลที่คาดว่าจะได้รับ	หน่วยงาน รับผิดชอบหลัก
				2561 (บาท)	2562 (บาท)	2563 (บาท)	2564 (บาท)	2565 (บาท)			
3	โครงการอบรมและศึกษาดูงานเพื่อพัฒนาศักยภาพในการบริหารจัดการการศึกษาของเทศบาลตำบลแม่เมาะ	เพื่อให้บุคลากรและบุคลากรทางการศึกษาฯ ได้รับการแลกเปลี่ยนประสบการณ์ในการจัดการศึกษาและนำมาประยุกต์ใช้ในการบริหารจัดการองค์กรให้เกิดประโยชน์สูงสุด	ครูและบุคลากรทางการศึกษาฯ สังกัดเทศบาลตำบลแม่เมาะทุกคน		300,000	300,000	300,000	300,000	ครูและบุคลากรทางการศึกษาฯ ได้รับการอบรมและพัฒนาไม่น้อยกว่าร้อยละ 80	ครูและบุคลากรทางการศึกษาฯ ได้รับการแลกเปลี่ยนประสบการณ์ในการบริหารจัดการศึกษาอย่างต่อเนื่อง	กองการศึกษาฯ
รวม	3 โครงการ	-	-	400,000	700,000	700,000	700,000	700,000	-	-	-

รายละเอียดโครงการพัฒนา
แผนพัฒนาท้องถิ่น (พ.ศ. 2561-2565)
เทศบาลตำบลแม่เมาะ อำเภอแม่เมาะ จังหวัดลำปาง

แบบ ผ. 02

ก. ยุทธศาสตร์จังหวัดลำปางที่ 4 เสริมสร้างและพัฒนาคุณภาพชีวิตของประชาชนและสังคมให้เป็นสังคมแห่งการเรียนรู้

ข. ยุทธศาสตร์การพัฒนาขององค์กรปกครองส่วนท้องถิ่นในเขตจังหวัดลำปางที่ 5 การบริหารและพัฒนาองค์กร

6. ยุทธศาสตร์การพัฒนาด้านการเมืองและการพัฒนาองค์กร

6.3 แผนงานสาธารณสุข

ที่	โครงการ	วัตถุประสงค์	เป้าหมาย (ผลผลิตของโครงการ)	งบประมาณ					ตัวชี้วัด (KPI)	ผลที่คาดว่าจะได้รับ	หน่วยงาน รับผิดชอบหลัก
				2561 (บาท)	2562 (บาท)	2563 (บาท)	2564 (บาท)	2565 (บาท)			
1	โครงการอบรมและพัฒนา ศักยภาพผู้ปฏิบัติงานด้าน สาธารณสุขประจำหมู่บ้าน	เพื่อพัฒนาศักยภาพการ ทำงานของผู้ปฏิบัติงานด้าน สาธารณสุขประจำหมู่บ้าน ตำบลแม่เมาะ	กลุ่มผู้ปฏิบัติงานด้าน สาธารณสุขประจำหมู่บ้าน จำนวน 292 คน และผู้ ที่เกี่ยวข้อง	700,000	500,000	700,000	700,000	700,000	กลุ่มผู้ปฏิบัติงาน ด้านสาธารณสุข ประจำหมู่บ้าน ร้อยละ 60 มี ความพึงพอใจต่อ โครงการ	การช่วยเหลือ และการปฏิบัติ หน้าที่ ผู้ปฏิบัติงานด้าน สาธารณสุข ประจำหมู่บ้าน ต่อประชาชนดีขึ้น	กองสาธารณสุข และสิ่งแวดล้อม
2	โครงการอบรมและพัฒนา ศักยภาพการปฏิบัติงานด้าน สาธารณสุขของเจ้าหน้าที่	เพื่อเพิ่มพัฒนาศักยภาพ และสร้างความรู้ความเข้าใจ ในงานสาธารณสุข	เจ้าหน้าที่กองสาธารณสุขฯ และผู้ที่เกี่ยวข้อง			500,000	500,000	500,000	เจ้าหน้าที่กอง สาธารณสุขฯ มี ความพึงพอใจต่อ โครงการอยู่ใน ระดับดี	สร้าง กระบวนการ เรียนรู้จากการ อบรมสัมมนา	กองสาธารณสุข และสิ่งแวดล้อม
รวม	2 โครงการ	-	-	700,000	500,000	1,200,000	1,200,000	1,200,000	-	-	-

รายละเอียดโครงการพัฒนา
แผนพัฒนาท้องถิ่น (พ.ศ. 2561-2565)
เทศบาลตำบลแม่เมาะ อำเภอแม่เมาะ จังหวัดลำปาง

ก. ยุทธศาสตร์จังหวัดลำปางที่ 4 เสริมสร้างและพัฒนาคุณภาพชีวิตของประชาชนและสังคมให้เป็นสังคมแห่งการเรียนรู้

ข. ยุทธศาสตร์การพัฒนาขององค์กรปกครองส่วนท้องถิ่นในเขตจังหวัดลำปางที่ 5 การบริหารและพัฒนาองค์กร

6. ยุทธศาสตร์การพัฒนาด้านการเมืองและการพัฒนาองค์กร

6.4 แผนงานการรักษาความสงบภายใน

ที่	โครงการ	วัตถุประสงค์	เป้าหมาย (ผลผลิตของโครงการ)	งบประมาณ					ตัวชี้วัด (KPI)	ผลที่คาดว่าจะได้รับ	หน่วยงาน รับผิดชอบหลัก
				2561 (บาท)	2562 (บาท)	2563 (บาท)	2564 (บาท)	2565 (บาท)			
1	โครงการฝึกอบรมเพื่อเพิ่มศักยภาพและศึกษาดูงานด้านการป้องกันและบรรเทาสาธารณภัย	1. เพื่อเป็นการส่งเสริมและสนับสนุนให้บุคลากรของงานป้องกันและบรรเทาสาธารณภัย, พนักงานเทศบาล, พนักงานจ้าง, สมาชิก อปพร. และ เจ้าหน้าที่ที่เกี่ยวข้องของเทศบาลตำบลแม่เมาะได้มีการศึกษาหาประสบการณ์ความรู้ใหม่ๆ จากสถานที่หรือหน่วยงานอื่นๆ เพื่อนำมาพัฒนาองค์กรและชุมชนในพื้นที่รับผิดชอบ 2. เพื่อให้บุคลากรที่ปฏิบัติหน้าที่ดูแลงานป้องกันระงับอัคคีภัยจากปัญหาของไฟฟ้าและหมอกควันโดยสามารถนำเอาความรู้ที่ได้รับมาทำการประยุกต์และปรับปรุงแก้ไข เพื่อนำมาเพิ่มศักยภาพในการปฏิบัติงานให้ดียิ่งขึ้น	บุคลากรที่ปฏิบัติงานด้านการป้องกันและบรรเทาสาธารณภัย, พนักงานเทศบาล, พนักงานจ้าง, สมาชิก อปพร. , คณะกรรมการอาสาสมัครป้องกันไฟป่าประจำหมู่บ้านและเจ้าหน้าที่ที่เกี่ยวข้องๆ ของเทศบาลตำบลแม่เมาะ		250,000		250,000		ประเมินจากแบบประเมินผลฝึกอบรมโครงการฝึกอบรมเพื่อเพิ่มศักยภาพและศึกษาดูงานด้านการป้องกันและบรรเทาสาธารณภัย	1. สามารถนำเอาความรู้ที่ได้รับจากการศึกษาดูงานมาใช้ในการดำเนินงานด้านการป้องกันฯ เกิดจากไฟฟ้าและหมอกควันในพื้นที่ได้อย่างมีประสิทธิภาพ 2. สามารถพัฒนาทักษะให้กับบุคลากรภายในองค์กรได้ 3. เกิดความรักความสามัคคี เพื่อนำมาเสริมสร้างศักยภาพทางด้านการทำงานเป็นทีมและมีแนวทางในการปฏิบัติงานเป็นไปในทิศทางเดียวกัน	สำนักปลัด (งานป้องกันฯ)
รวม	1 โครงการ	-	-	-	250,000	-	250,000	-	-	-	-

รายละเอียดโครงการพัฒนา
แผนพัฒนาท้องถิ่น (พ.ศ. 2561-2565)
เทศบาลตำบลแม่เมาะ อำเภอแม่เมาะ จังหวัดลำปาง

แบบ ผ. 02

ก. ยุทธศาสตร์จังหวัดลำปางที่ 4 เสริมสร้างและพัฒนาคุณภาพชีวิตของประชาชนและสังคมให้เป็นสังคมแห่งการเรียนรู้

ข. ยุทธศาสตร์การพัฒนาขององค์กรปกครองส่วนท้องถิ่นในเขตจังหวัดลำปางที่ 5 การบริหารและพัฒนาองค์กร

6. ยุทธศาสตร์การพัฒนาด้านการเมืองและการพัฒนาองค์กร

6.5 แผนงานสร้างความเข้มแข็งของชุมชน

ที่	โครงการ	วัตถุประสงค์	เป้าหมาย (ผลผลิตของโครงการ)	งบประมาณ					ตัวชี้วัด (KPI)	ผลที่คาดว่าจะได้รับ	หน่วยงาน รับผิดชอบหลัก
				2561 (บาท)	2562 (บาท)	2563 (บาท)	2564 (บาท)	2565 (บาท)			
1	โครงการจัดทำสื่อประชาสัมพันธ์และช่องทางกำกับการป้องกันการทุจริต	จัดทำสื่อเผยแพร่ความรู้เกี่ยวกับการป้องกันการทุจริตและสร้างจิตสำนึกในการป้องกันการทุจริตแก่ประชาชน บุคลากรของหน่วยงาน	ผลิตสื่อประชาสัมพันธ์เชิงกระตุ้นจิตสำนึกในการร่วมกันป้องกันการทุจริตและเพิ่มช่องทางกำกับการทุจริตของหน่วยงาน เช่น ผลิตแผ่นพับ, สติกเกอร์, ติวโป่งใส	50,000					ประชาชนในพื้นที่ร้อยละ 80 มีความพึงพอใจต่อโครงการอยู่ในระดับดี	จัดทำสื่อเผยแพร่ความรู้เกี่ยวกับการป้องกันการทุจริตและสร้างจิตสำนึกในการป้องกันการทุจริตแก่ประชาชน บุคลากรของหน่วยงาน	สำนักปลัด

6. ยุทธศาสตร์การพัฒนาด้านการเมืองและการพัฒนาองค์กร

6.5 แผนงานสร้างความเข้มแข็งของชุมชน

ที่	โครงการ	วัตถุประสงค์	เป้าหมาย (ผลผลิตของโครงการ)	งบประมาณ					ตัวชี้วัด (KPI)	ผลที่คาดว่าจะได้รับ	หน่วยงาน รับผิดชอบหลัก
				2561 (บาท)	2562 (บาท)	2563 (บาท)	2564 (บาท)	2565 (บาท)			
2	โครงการผู้สูงอายุยิ้ม	เพื่อพัฒนาคุณภาพชีวิตผู้สูงอายุด้านต่างๆ เช่น ด้านศาสนา วัฒนธรรม ประเพณี สุขภาพ งานฝีมือ นันทนาการ ภูมิปัญญา	ผู้สูงอายุตำบลแม่เมาะ		300,000	350,000	450,000	450,000	ผู้สูงอายุที่เข้าร่วมโครงการมีความพึงพอใจในโครงการระดับดี	ผู้สูงอายุมีกิจกรรมที่เกี่ยวกับการพัฒนาคุณภาพชีวิตที่อยู่ดีมีสุข	กองสวัสดิการสังคม
3	โครงการพัฒนาศักยภาพคณะกรรมการกลุ่มสตรีและสมาชิก	1. เพื่อให้สตรีรู้บทบาทหน้าที่ 2. เพื่อให้สตรีมีความเข้มแข็ง	คณะกรรมการพัฒนาสตรีและสมาชิกสตรีตำบลแม่เมาะ	300,000	300,000	300,000	300,000	300,000	จัดกิจกรรมอย่างน้อย 1 ครั้ง/ปี	คณะกรรมการกลุ่มสตรีและสมาชิก มีการเพิ่มพูนองค์ความรู้และพัฒนาศักยภาพการบริหารจัดการกลุ่มมากขึ้น	กองสวัสดิการ

6. ยุทธศาสตร์การพัฒนาด้านการเมืองและการพัฒนาองค์กร

6.5 แผนงานสร้างความเข้มแข็งของชุมชน

ที่	โครงการ	วัตถุประสงค์	เป้าหมาย (ผลผลิตของโครงการ)	งบประมาณ					ตัวชี้วัด (KPI)	ผลที่คาดว่าจะได้รับ	หน่วยงาน รับผิดชอบหลัก
				2561 (บาท)	2562 (บาท)	2563 (บาท)	2564 (บาท)	2565 (บาท)			
4	โครงการพัฒนาศักยภาพคณะกรรมการและสมาชิกกองทุนสวัสดิการชุมชนตำบลแม่มาะ	1. เพื่อสนับสนุนให้กองทุนมีความเข้มแข็งมั่นคง 2. เพื่อเพิ่มขีดความสามารถคณะกรรมการในด้านการจัดการ	สมาชิกกองทุนสวัสดิการชุมชน จำนวน 1 กองทุน	200,000	200,000	100,000	200,000	200,000	ประชาชนร้อยละ 80 ที่เข้าร่วมมีความพึงพอใจในรูปแบบกิจกรรม	กองทุนมีระบบในการบริหารจัดการ เกิดประสิทธิภาพ โปร่งใส สามารถตรวจสอบได้	กองสวัสดิการฯ
5	โครงการพัฒนาศักยภาพคณะกรรมการฯ และสมาชิกสภาเด็กและเยาวชนตำบลแม่มาะ	1. ส่งเสริมการเรียนรู้ด้านสิทธิหน้าที่เด็กเยาวชนและด้านการพัฒนาสังคมชุมชนต่างๆ 2. สร้างความรักความสามัคคีและความเข้มแข็ง	เด็กและเยาวชนในพื้นที่ตำบลแม่มาะ	300,000	300,000	300,000	300,000	300,000	ประชาชนร้อยละ 80 ที่เข้าร่วมมีความพึงพอใจในรูปแบบกิจกรรม	สร้างแนวร่วมในการบริหารจัดการท้องถิ่น	กองสวัสดิการฯ

6. ยุทธศาสตร์การพัฒนาด้านการเมืองและการพัฒนาองค์กร

6.5 แผนงานสร้างความเข้มแข็งของชุมชน

ที่	โครงการ	วัตถุประสงค์	เป้าหมาย (ผลผลิตของโครงการ)	งบประมาณ					ตัวชี้วัด (KPI)	ผลที่คาดว่าจะได้รับ	หน่วยงาน รับผิดชอบหลัก
				2561 (บาท)	2562 (บาท)	2563 (บาท)	2564 (บาท)	2565 (บาท)			
6	โครงการอบรมศึกษาดูงานเพื่อพัฒนาศักยภาพชมรมผู้สูงอายุตำบลแม่เมาะ	1. ผู้สูงอายุได้รับการดูแลตาม พ.ร.บ.ผู้สูงอายุ 2. ผู้สูงอายุมีคุณภาพชีวิตที่ดีอยู่อย่างมีความสุข	ผู้สูงอายุตำบลแม่เมาะ	1,000,000	700,000	900,000	900,000	900,000	จัดกิจกรรมอย่างน้อย 1 ครั้ง/ปี	ผู้สูงอายุมีการเพิ่มพูนองค์ความรู้และพัฒนาศักยภาพการบริหารจัดการกลุ่มมากขึ้น	กองสวัสดิการฯ
7	โครงการค่ายเยาวชนสำนึกรักบ้านเกิด	1. เพื่อให้เด็กและเยาวชนในตำบลแม่เมาะได้รับรู้ถึงรากเหง้า ประเพณีวัฒนธรรมที่แท้จริงของชาวแม่เมาะ 2. ส่งเสริมให้เยาวชนในเขตตำบลแม่เมาะ มีจิตสำนึกรักบ้านเกิด 3. ส่งเสริมให้เยาวชนในเขตตำบลแม่เมาะใช้เวลาว่างให้เกิดประโยชน์ได้ทำกิจกรรมร่วมกัน ห่วงใยเสพติด มีความรักสามัคคี	คณะบริหารสภาเด็กจำนวน 20 คน เด็กและเยาวชนตำบลแม่เมาะ 30 คน			50,000	100,000	100,000	เด็กเยาวชนผู้เข้าร่วมโครงการมีความพึงพอใจต่อโครงการในระดับดี	เด็กเยาวชนผู้เข้าร่วมโครงการได้มีส่วนร่วมใน การทำงานและบริหารกิจการของสภาเด็กฯ	กองสวัสดิการฯ
รวม	7 โครงการ	-	-	1,850,000	1,800,000	2,000,000	2,250,000	2,250,000	-	-	-

รายละเอียดโครงการพัฒนา
แผนพัฒนาท้องถิ่น (พ.ศ. 2561-2565)
เทศบาลตำบลแม่เมาะ อำเภอแม่เมาะ จังหวัดลำปาง

แบบ ผ. 02

ก. ยุทธศาสตร์จังหวัดลำปางที่ 4 เสริมสร้างและพัฒนาคุณภาพชีวิตของประชาชนและสังคมให้เป็นสังคมแห่งการเรียนรู้

ข. ยุทธศาสตร์การพัฒนาขององค์กรปกครองส่วนท้องถิ่นในเขตจังหวัดลำปางที่ 5 การบริหารและพัฒนาองค์กร

6. ยุทธศาสตร์การพัฒนาด้านการเมืองและการพัฒนาองค์กร

6.6 แผนงานเคหะและชุมชน

ที่	โครงการ	วัตถุประสงค์	เป้าหมาย (ผลผลิตของโครงการ)	งบประมาณ					ตัวชี้วัด (KPI)	ผลที่คาดว่าจะได้รับ	หน่วยงาน รับผิดชอบหลัก
				2561 (บาท)	2562 (บาท)	2563 (บาท)	2564 (บาท)	2565 (บาท)			
1	โครงการพัฒนาระบบสารสนเทศพื้นฐานและระบบจัดเก็บอิเล็กทรอนิกส์ขององค์กรตามนโยบายภาครัฐ 4.0	เพื่อพัฒนาโครงการพื้นฐานด้านเทคโนโลยีสารสนเทศ รวมถึงพัฒนา ICT เพื่อบริหารจัดการภายในองค์กร	(1) มีระบบสารสนเทศพื้นฐานสำหรับการบริหารงาน ได้แก่ ระบบสารสนเทศและระบบจัดเก็บเอกสารอิเล็กทรอนิกส์ขององค์กร (2) เพื่อยกระดับองค์กรเป็นองค์กร 4.0 ตามนโยบายของภาครัฐ สามารถให้บริการพื้นฐานแก่ประชาชนผ่านระบบอิเล็กทรอนิกส์	-	400,000	-	-	-	กลุ่มผู้ใช้งานและกลุ่มผู้รับบริการระบบสารสนเทศจัดเก็บเอกสารอิเล็กทรอนิกส์ร้อยละ 60 มีความพึงพอใจในการพัฒนาระบบฯ	บุคลากรกองช่างเทศบาลตำบลแม่เมาะและผู้รับบริการสามารถใช้งานระบบจัดเก็บสารสนเทศได้ตามประสิทธิภาพของระบบตอบสนองต่อแนวทางการยกระดับองค์กร 4.0	กองช่าง
รวม	1 โครงการ	-	-	-	400,000	-	-	-	-	-	-

รายละเอียดโครงการพัฒนา
แผนพัฒนาท้องถิ่น (พ.ศ. 2561-2565)
สำหรับ โครงการที่เกี่วข้องขององค์กรปกครองส่วนท้องถิ่น
เทศบาลตำบลแม่เมาะ อำเภอแม่เมาะ จังหวัดลำปาง

ก. ยุทธศาสตร์จังหวัดลำปางที่ 5 สร้างเสริมและพัฒนาจังหวัดลำปางให้มีความพร้อมรองรับการเป็นศูนย์กลางโลจิสติกส์อย่างเป็นระบบ

ข. ยุทธศาสตร์การพัฒนาขององค์กรปกครองส่วนท้องถิ่นในเขตจังหวัดลำปางที่ 1 การพัฒนาโครงสร้างพื้นฐาน

1. ยุทธศาสตร์การพัฒนาด้านสาธารณูปโภค - สาธารณูปการ

1.1 แผนงานเคหะและชุมชน

ที่	โครงการ	วัตถุประสงค์	เป้าหมาย (ผลผลิตของโครงการ)	งบประมาณ					ตัวชี้วัด (KPI)	ผลที่คาดว่าจะได้รับ	หน่วยงาน รับผิดชอบหลัก
				2561 (บาท)	2562 (บาท)	2563 (บาท)	2564 (บาท)	2565 (บาท)			
1	โครงการปรับปรุงและซ่อมแซม สายบ้านทุ่งกล้วยเชื่อมถนน สายหลักเส้นทางสู่ตำบลสบป่าด	เพื่อเป็นการปรับปรุง ซ่อมแซมถนนให้มี สภาพที่ดี มั่นคง และใช้ งานได้ถาวร	โดยลาดยางแอสฟัลท์ติก ความกว้าง 6 เมตร ยาว 1,030 เมตร หรือตามแบบ แปลนของเทศบาลตำบล แม่เมาะ	2,163,000					ประชาชนที่ใช้ ถนนเส้นทาง ดังกล่าว ร้อย ละ 60 มี ความพึงพอใจ ต่อโครงการอยู่ ในระดับดี	ถนนได้รับการ ปรับปรุง ซ่อมแซมให้มี สภาพที่ดี มั่นคง และใช้ งานได้ถาวร	อบจ.ลำปาง

1. ยุทธศาสตร์การพัฒนาด้านสาธารณสุข - สาธารณูปการ

1.1 แผนงานเคหะและชุมชน

ที่	โครงการ	วัตถุประสงค์	เป้าหมาย (ผลผลิตของโครงการ)	งบประมาณ					ตัวชี้วัด (KPI)	ผลที่คาดว่าจะได้รับ	หน่วยงาน รับผิดชอบหลัก
				2561 (บาท)	2562 (บาท)	2563 (บาท)	2564 (บาท)	2565 (บาท)			
2	โครงการก่อสร้างถนนลูกรังบดอัดแน่น พื้นที่จัดสรรที่ทำกินราษฎร หมู่ที่ 7 บ้านเวียงหงส์ล้านนา หมู่ที่ 12 ตำบลแม่เมาะ อำเภอแม่เมาะ จังหวัดลำปาง	เพื่อเป็นการปรับปรุงซ่อมแซมถนนให้มีสภาพที่ดี มั่นคง และใช้งานได้อย่าง	โดยบดอัดแน่นลูกรัง ความยาว 3,600 เมตร หรือตามแบบแปลน		2,700,000				ประชาชนที่ใช้ถนนเส้นทางดังกล่าว ร้อยละ 60 มีความพึงพอใจต่อโครงการอยู่ในระดับดี	ถนนได้รับการปรับปรุงซ่อมแซมให้มีสภาพที่ดี มั่นคง และใช้งานได้อย่าง	อบจ.ลำปาง
3	โครงการก่อสร้างถนนหินคลุกบดอัดแน่น เชื่อมระหว่างบ้านเมาะหลวง หมู่ที่ 8 (ที่ทำกิน) ถึง บ้านเวียงหงส์ล้านนา หมู่ที่ 12 ต.แม่เมาะ อ.แม่เมาะ จ.ลำปาง	เพื่อเป็นการปรับปรุงซ่อมแซมถนนให้มีสภาพที่ดี มั่นคง และใช้งานได้อย่าง	โดยก่อสร้างถนนหินคลุกขนาดถนน กว้าง 5.00 เมตร ยาว 2,200 เมตร หรือตามแบบแปลน		2,000,000				ประชาชนที่ใช้ถนนเส้นทางดังกล่าว ร้อยละ 60 มีความพึงพอใจต่อโครงการอยู่ในระดับดี	ถนนได้รับการปรับปรุงซ่อมแซมให้มีสภาพที่ดี มั่นคง และใช้งานได้อย่าง	อบจ.ลำปาง

1. ยุทธศาสตร์การพัฒนาด้านสาธารณูปโภค - สาธารณูปการ

1.1 แผนงานเคหะและชุมชน

ที่	โครงการ	วัตถุประสงค์	เป้าหมาย (ผลผลิตของโครงการ)	งบประมาณ					ตัวชี้วัด (KPI)	ผลที่คาดว่าจะได้รับ	หน่วยงาน รับผิดชอบหลัก
				2561 (บาท)	2562 (บาท)	2563 (บาท)	2564 (บาท)	2565 (บาท)			
4	โครงการปรับปรุงผิวถนนโดยการปูยางแอสฟัลท์ติกคอนกรีต ถนนสายซอย 14 บ้านใหม่ มงคล หมู่ที่ 10 ไป บ้านปงชัย หมู่ที่ 5 ตำบลแม่เมาะ อำเภอแม่เมาะ จังหวัดลำปาง	เพื่อเป็นการปรับปรุงซ่อมแซมถนนให้มีสภาพที่ดี มั่นคง และใช้งานได้ถาวร	โดยการปูยางแอสฟัลท์ติกคอนกรีต ขนาดกว้าง 5.00 เมตร ความยาวจาก Sta 0+000 ที่พิกัด E570103, N 2021186 และ sta 1+243 ที่พิกัด E571188, N 2021104 ความหนา 0.05 เมตร หรือมีพื้นที่รวมกันไม่น้อยกว่า 6,215.00 ตารางเมตร หรือรายละเอียดตามแบบแปลนของ อบจ.ลำปาง		2,200,000				ประชาชนที่ใช้ถนนเส้นทางดังกล่าว ร้อยละ 60 มีความพึงพอใจต่อโครงการอยู่ในระดับดี	ถนนได้รับการปรับปรุงซ่อมแซมให้มีสภาพที่ดี มั่นคง และใช้งานได้ถาวร	อบจ.ลำปาง
8	โครงการขยายไหล่ทาง คสล. สายบ้านปงชัย หมู่ที่ 5 ตำบลแม่เมาะ อำเภอแม่เมาะ จังหวัดลำปาง เชื่อมถนน รพช. บ้านห้วยรากไม้ หมู่ที่ 5 ตำบลสบป่าด อำเภอแม่เมาะ จังหวัดลำปาง	เพื่อเป็นการปรับปรุงซ่อมแซมถนนให้มีสภาพที่ดี มั่นคง และใช้งานได้ถาวร	โดยปรับปรุงขยายไหล่ทางกว้างข้างละ 1.00 เมตร ยาว 2,150 เมตร หรือตามแบบแปลนของเทศบาลตำบลแม่เมาะ			1,118,000			ประชาชนที่ใช้ถนนเส้นทางดังกล่าว ร้อยละ 60 มีความพึงพอใจต่อโครงการอยู่ในระดับดี	ถนนได้รับการปรับปรุงซ่อมแซมให้มีสภาพที่ดี มั่นคง และใช้งานได้ถาวร	อบจ.ลำปาง

1. ยุทธศาสตร์การพัฒนาด้านสาธารณสุขภาค - สาธารณูปการ

1.1 แผนงานเคหะและชุมชน

ที่	โครงการ	วัตถุประสงค์	เป้าหมาย (ผลผลิตของโครงการ)	งบประมาณ					ตัวชี้วัด (KPI)	ผลที่คาดว่าจะได้รับ	หน่วยงาน รับผิดชอบหลัก
				2561 (บาท)	2562 (บาท)	2563 (บาท)	2564 (บาท)	2565 (บาท)			
6	โครงการซ่อมสร้างถนนลาดยางผิวจราจรแบบแอสฟัลท์ติกคอนกรีต โดยวิธี Pavement In-Place Recycling เชื่อมระหว่างบ้านเมะหลวง หมู่ที่ 8 ตำบลแม่เมะ - ตำบลบ้านดง อำเภอแม่เมะ จังหวัดลำปาง	เพื่อเป็นการปรับปรุงซ่อมแซมถนนให้มีสภาพที่ดี มั่นคง และใช้งานได้ถาวร	ซ่อมสร้างถนนลาดยางผิวจราจรแบบแอสฟัลท์ติกคอนกรีต โดยวิธี Pavement In-Place Recycling เชื่อมระหว่างบ้านเมะหลวง หมู่ที่ 8 ตำบลแม่เมะ - ตำบลบ้านดง อำเภอแม่เมะ จังหวัดลำปาง ขนาดผิวจราจร กว้าง 6.00 เมตร ยาว 730 เมตร หนา 0.05 เมตร พื้นที่ไม่น้อยกว่า 4,380 ตร.ม. รายละเอียดตามแบบแปลนของ อบจ. ลำปาง			2,000,000			ประชาชนที่ใช้ถนนเส้นทางดังกล่าว ร้อยละ 60 มีความพึงพอใจต่อโครงการอยู่ในระดับดี	ถนนได้รับการปรับปรุงซ่อมแซมให้มีสภาพที่ดี มั่นคง และใช้งานได้ถาวร	อบจ.ลำปาง

1. ยุทธศาสตร์การพัฒนาด้านสาธารณูปโภค - สาธารณูปการ

1.1 แผนงานเคหะและชุมชน

ที่	โครงการ	วัตถุประสงค์	เป้าหมาย (ผลผลิตของโครงการ)	งบประมาณ					ตัวชี้วัด (KPI)	ผลที่คาดว่าจะได้รับ	หน่วยงาน รับผิดชอบหลัก
				2561 (บาท)	2562 (บาท)	2563 (บาท)	2564 (บาท)	2565 (บาท)			
7	โครงการซ่อมสร้างถนนลาดยางผิวจราจรแบบแอสฟัลท์ติกคอนกรีต โดยวิธี Pavement In-Place Recycling เชื่อมระหว่างบ้านเวียงสุวรรณ หมู่ที่ 9 - บ้านนาแหมพัฒนา หมู่ที่ 11 ตำบลแม่เมาะ อำเภอแม่เมาะ จังหวัดลำปาง	เพื่อเป็นการปรับปรุงซ่อมแซมถนนให้มีสภาพที่ดี มั่นคง และใช้งานได้ถาวร	ซ่อมสร้างถนนลาดยางผิวจราจรแบบแอสฟัลท์ติกคอนกรีต โดยวิธี Pavement In-Place Recycling เชื่อมระหว่างบ้านเวียงสุวรรณ หมู่ที่ 9 - บ้านนาแหมพัฒนา หมู่ที่ 11 ตำบลแม่เมาะ อำเภอแม่เมาะ จังหวัดลำปาง ขนาดผิวจราจรกว้าง 7.00 เมตร ยาว 630 เมตร หนา 0.05 เมตร พื้นที่ไม่น้อยกว่า 4,410 ตร.ม. รายละเอียดตามแบบแปลนของ อบจ.ลำปาง			2,000,000			ประชาชนที่ใช้ถนนเส้นทางดังกล่าว ร้อยละ 60 มีความพึงพอใจต่อโครงการอยู่ในระดับดี	ถนนได้รับการปรับปรุงซ่อมแซมให้มีสภาพที่ดี มั่นคง และใช้งานได้ถาวร	อบจ.ลำปาง

1. ยุทธศาสตร์การพัฒนาด้านสาธารณูปโภค - สาธารณูปการ

1.1 แผนงานเคหะและชุมชน

ที่	โครงการ	วัตถุประสงค์	เป้าหมาย (ผลผลิตของโครงการ)	งบประมาณ					ตัวชี้วัด (KPI)	ผลที่คาดว่าจะได้รับ	หน่วยงาน รับผิดชอบหลัก
				2561 (บาท)	2562 (บาท)	2563 (บาท)	2564 (บาท)	2565 (บาท)			
8	โครงการปรับปรุงและซ่อมแซมถนนสายตำบลแม่เมาะ เข้าสู่บ้านสวนป่าแม่จาง หมู่ที่ 3 ตำบลสบป่าด อำเภอแม่เมาะ จังหวัดลำปาง	เพื่อเป็นการปรับปรุงซ่อมแซมถนนให้มีสภาพที่ดี มั่นคง และใช้งานได้ถาวร	โดยลาดยางแอสฟัลท์ติก ความกว้าง 9 เมตร ยาว 5,000 เมตร หรือรายละเอียดตามแบบแปลนของ อบจ.ลำปาง			4,000,000	5,000,000	5,000,000	ประชาชนที่ใช้ถนนเส้นทางดังกล่าว ร้อยละ 60 มีความพึงพอใจต่อโครงการอยู่ในระดับดี	ถนนได้รับการปรับปรุงซ่อมแซมให้มีสภาพที่ดี มั่นคง และใช้งานได้ถาวร	อบจ.ลำปาง
9	โครงการก่อสร้างสถานีสูบน้ำพลังงานไฟฟ้า บ้านปางชัย หมู่ที่ 5 ตำบลแม่เมาะ อำเภอแม่เมาะ จังหวัดลำปาง	เพื่อหาแหล่งน้ำไว้สำหรับอุปโภค บริโภค และการเกษตรกรรม	(1) โดยการก่อสร้างสถานีสูบน้ำพลังงานไฟฟ้า 1 ระบบ (2) สร้างระบบจ่ายน้ำเพื่อเข้าสู่พื้นที่การเกษตร (3) ตามแบบแปลนของหน่วยงานที่เกี่ยวข้อง				20,000,000		ประชาชนและเกษตรกร ร้อยละ 60 ที่ใช้ประโยชน์มีความพึงพอใจต่อโครงการ	ประชาชนและเกษตรกรมีแหล่งน้ำไว้เพื่ออุปโภค บริโภค และเกษตรกรรม	อบจ.ลำปาง/ หน่วยงานที่เกี่ยวข้อง
รวม	9 โครงการ	-	-	2,163,000	6,900,000	9,118,000	25,000,000	5,000,000	-	-	-

บัญชีครุภัณฑ์

แบบ ผ.03

แผนพัฒนาท้องถิ่น (พ.ศ.2561 - 2565)

เทศบาลตำบลแม่เมาะ อำเภอแม่เมาะ จังหวัดลำปาง

ที่	แผนงาน	หมวด	ประเภท	เป้าหมาย (ผลผลิตของครุภัณฑ์)	งบประมาณ					หน่วยงาน รับผิดชอบหลัก
					2561 (บาท)	2562 (บาท)	2563 (บาท)	2564 (บาท)	2565 (บาท)	
1	แผนงาน บริหารงานทั่วไป งานบริหารงาน ทั่วไป	ครุภัณฑ์ และ สิ่งก่อสร้าง	ครุภัณฑ์คอมพิวเตอร์	เครื่องคอมพิวเตอร์ สำหรับงานประมวลผล แบบที่ 1 จำนวน 1 เครื่องๆ ละ 22,000 บาท โดยมีคุณลักษณะพื้นฐาน ดังนี้ (1) มีหน่วยประมวลผลกลาง (CPU) ไม่น้อยกว่า 4 แกนหลัก (4 core) หรือ 8 แกนเสมือน (8 Thread) โดยมีความเร็วสัญญาณนาฬิกาพื้นฐานไม่น้อยกว่า 3.0 GHz จำนวน 1 หน่วย (2) หน่วยประมวลผลกลาง (CPU) มีหน่วยความจำขนาด ไม่น้อยกว่า 6 MB สำหรับแบบ L3 Cache Memory หรือแบบ Smart Cache Memory (3) มีหน่วยประมวลผลเพื่อแสดงภาพ โดยมีคุณลักษณะ อย่างใดอย่างหนึ่ง หรือดีกว่า ดังนี้ (3.1) เป็นแผงวงจรเพื่อแสดงภาพแยก จากแผงวงจรหลักที่มีหน่วยความจำขนาดไม่น้อยกว่า 1 GB หรือ (3.2) มี หน่วยประมวลผลเพื่อแสดงภาพติดตั้งอยู่ภายในหน่วยประมวลผลกลาง แบบ Graphics Processing Unit ที่สามารถใช้หน่วยความจำหลักใน การแสดงภาพขนาดไม่น้อยกว่า 1 GB หรือ (3.3) มีหน่วยประมวลผลเพื่อ แสดงภาพติดตั้งอยู่บนแผงวงจรหลัก แบบ Onboard Graphics ที่มีความสามารถในการใช้หน่วยความจำหลักในการแสดงภาพขนาดไม่น้อย กว่า 1 GB (4) มีหน่วยจัดเก็บข้อมูล (Hard Disk) ชนิด SATA หรือดีกว่า ขนาดความจุไม่น้อยกว่า 1 TB จำนวน 1 หน่วย (5) มี DVD-RW หรือ ดีกว่า จำนวน 1 หน่วย (6) มีช่องเชื่อมต่อระบบเครือข่าย (Network Interface) แบบ 10/100/1000 Base-T หรือดีกว่า จำนวนไม่น้อยกว่า 1 ช่อง (7) มีแป้นพิมพ์และเมาส์ (8) มีจอภาพแบบ LCD หรือดีกว่า มี Contrast Ratio ไม่น้อยกว่า 600:1 และมีขนาดไม่น้อยกว่า 18.5 นิ้ว จำนวน 1 หน่วย (9) มีระบบเชื่อมต่อแบบไร้สาย (Wifi) หรือตามความ จำเป็นและเหมาะสม	22,000					สำนักปลัด งานธุรการ (ฝ่ายอำนวยการ)

ที่	แผนงาน	หมวด	ประเภท	เป้าหมาย (ผลผลิตของครุภัณฑ์)	งบประมาณ					หน่วยงาน รับผิดชอบหลัก
					2561 (บาท)	2562 (บาท)	2563 (บาท)	2564 (บาท)	2565 (บาท)	
2	แผนงาน บริหารงานทั่วไป งานบริหารงาน ทั่วไป	ครุภัณฑ์ และ สิ่งก่อสร้าง	ครุภัณฑ์คอมพิวเตอร์	เครื่องสแกนเนอร์ สำหรับงานเก็บเอกสารระดับศูนย์บริการ แบบที่ 2 จำนวน 1 เครื่อง โดยมีคุณลักษณะพื้นฐาน ดังนี้ (1) เป็นสแกนเนอร์ชนิดป้อนกระดาษขนาด A4 อัตโนมัติ (Auto Document Feeder) ได้ไม่น้อยกว่า 50 แผ่น (2) สามารถสแกนเอกสารได้ 2 หน้าแบบอัตโนมัติ (3) มีความ ละเอียดในการสแกนสูงสุด ไม่น้อยกว่า 600x600 dpi (4) มีความเร็วในการสแกนกระดาษขนาด A4 ได้ไม่น้อยกว่า 25 ppm (5) สามารถสแกนเอกสารได้ไม่น้อยกว่ากระดาษ ขนาด A4 (6) มีช่องเชื่อมต่อ (Interface) แบบ Parallel หรือ USB 2.0 หรือดีกว่า จำนวนไม่น้อยกว่า 1 ช่อง หรือ ตามความจำเป็นและเหมาะสม	29,000					สำนักปลัด งานธุรการ (ฝ่าย อำนวยการ)
3	แผนงาน บริหารงานทั่วไป งานบริหารงาน ทั่วไป	ครุภัณฑ์ และ สิ่งก่อสร้าง	ครุภัณฑ์สำนักงาน	เครื่องโทรสารแบบใช้กระดาษธรรมดา จำนวน 1 เครื่องฯ ละ 18,000 บาท คุณสมบัติการรับรอง ผลิตภัณฑ์อุตสาหกรรม (มอก.) ให้เป็นไปตามสำนัก มาตรฐานผลิตภัณฑ์อุตสาหกรรมประกาศใช้ (1) หมายถึง เครื่อง Facsimile หรือ โทรภาพ (2) ความเร็วในการส่ง เอกสารไม่เกิน 6 วินาทีต่อแผ่น (3) ขนาดที่กำหนดเป็น ขนาดส่งเอกสารขั้นต่ำ เพื่อใช้ในงานธุรการ หรือตามความ จำเป็นและเหมาะสม	18,000					สำนักปลัด งานธุรการ (ฝ่าย อำนวยการ)

ที่	แผนงาน	หมวด	ประเภท	เป้าหมาย (ผลผลิตของครุภัณฑ์)	งบประมาณ					หน่วยงาน รับผิดชอบหลัก
					2561 (บาท)	2562 (บาท)	2563 (บาท)	2564 (บาท)	2565 (บาท)	
4	แผนงาน บริหารงานทั่วไป งานบริหารงาน ทั่วไป	ครุภัณฑ์ และ สิ่งก่อสร้าง	ครุภัณฑ์คอมพิวเตอร์	เครื่องคอมพิวเตอร์ สำหรับงานประมวลผล แบบที่ 2 (จอขนาด ไม่น้อยกว่า 18 นิ้ว) จำนวน 1 เครื่องๆ ละ 29,000 บาท โดยมี คุณลักษณะพื้นฐาน ดังนี้ (1) มีหน่วยประมวลผลกลาง (CPU) ไม่น้อยกว่า 4 แกนหลัก (4 core) หรือ 8 แกนเสมือน (8 Thread) โดยมีความเร็วสัญญาณนาฬิกาพื้นฐานไม่น้อยกว่า 3.2 GHz จำนวน 1 หน่วย (2) หน่วยประมวลผลกลาง (CPU) มี หน่วยความจำแบบ Cache Memory ขนาดไม่น้อยกว่า 8 MB (3) มีหน่วยประมวลเพื่อแสดงภาพ โดยมีคุณลักษณะอย่างใด อย่างหนึ่ง หรือดีกว่า ดังนี้ (3.1) เป็นแผงวงจรเพื่อแสดงภาพ แยกจากแผงวงจรหลักที่มีหน่วยความจำขนาดไม่น้อยกว่า 1 GB หรือ (3.2) มีหน่วยประมวลผลเพื่อแสดงภาพติดตั้งอยู่ใน หน่วยประมวลผลกลาง แบบ Graphics Processing Unit ที่ สามารถใช้หน่วยความจำหลักในการแสดงภาพขนาดไม่น้อยกว่า 1 GB หรือ (3.3) มีหน่วยประมวลผลเพื่อแสดงภาพติดตั้งอยู่บน แผงวงจรหลัก แบบ Onboard Graphics ที่มี ความสามารถในการ ใช้หน่วยความจำหลักในการแสดงภาพขนาดไม่น้อยกว่า 1 GB (4) มีหน่วยจัดเก็บข้อมูล (Hard Disk) ชนิด SATA หรือ ดีกว่า ขนาดความจุไม่น้อยกว่า 2 TB จำนวน 1 หน่วย (5) มี DVD-RW หรือดีกว่า จำนวน 1 หน่วย (6) มีช่องเชื่อมต่อระบบ เครือข่าย (Network Interface) แบบ 10/100/1000 Base-T หรือดีกว่า จำนวนไม่น้อยกว่า 1 ช่อง (7) มีแป้นพิมพ์และเมาส์ (8) มีจอภาพแบบ LCD หรือดีกว่า มี Contrast Ratio ไม่น้อย กว่า 600:1 และมีขนาดไม่น้อยกว่า 18.5 นิ้ว จำนวน 1 หน่วย หรือตามความจำเป็นและเหมาะสม	29,000					สำนักปลัด งานพัสดุ (ฝ่ายอำนวยการ)

ที่	แผนงาน	หมวด	ประเภท	เป้าหมาย (ผลผลิตของครุภัณฑ์)	งบประมาณ					หน่วยงาน รับผิดชอบหลัก
					2561 (บาท)	2562 (บาท)	2563 (บาท)	2564 (บาท)	2565 (บาท)	
5	แผนงาน บริหารงานทั่วไป งานบริหารงาน ทั่วไป	ครุภัณฑ์	ครุภัณฑ์คอมพิวเตอร์	เครื่องพิมพ์ชนิดเลเซอร์/ชนิด LED ขาวดำ (30 หน้า/นาทิต) จำนวน 1 เครื่อง โดยมีคุณลักษณะ ดังนี้ (1) มีความละเอียดในการพิมพ์ไม่น้อยกว่า 1,200x600 dpi (2) มีความเร็วในการพิมพ์ร่างไม่น้อยกว่า 30 หน้าต่อนาที (ppm) (3) สามารถพิมพ์เอกสารกลับหน้าอัตโนมัติได้ (4) มีหน่วยความจำ (Memory) ขนาดไม่น้อยกว่า 32 MB (5) มีช่องเชื่อมต่อ (Interface) แบบ Parallel หรือ USB 2.0 หรือดีกว่า จำนวนไม่น้อยกว่า 1 ช่อง (6) สามารถใช้ได้กับ A4, Letter, Legal และ Custom โดยมีถาดใส่กระดาษได้รวมกันไม่น้อยกว่า 250 แผ่น หรือตามความจำเป็นและเหมาะสม	7,900					สำนักปลัด งานพัสดุ (ฝ่ายอำนวยการ)
6	แผนงาน บริหารงานทั่วไป งานบริหารงาน ทั่วไป	ครุภัณฑ์	ครุภัณฑ์สำนักงาน	เครื่องโทรศัพท์สำนักงานแบบตั้งโต๊ะ จำนวน 5 เครื่อง หรือตามความจำเป็นและเหมาะสม	10,000					สำนักปลัด

ที่	แผนงาน	หมวด	ประเภท	เป้าหมาย (ผลผลิตของครุภัณฑ์)	งบประมาณ					หน่วยงาน รับผิดชอบหลัก
					2561 (บาท)	2562 (บาท)	2563 (บาท)	2564 (บาท)	2565 (บาท)	
7	แผนงาน บริหารงานทั่วไป งานบริหารงาน ทั่วไป	ครุภัณฑ์	ครุภัณฑ์คอมพิวเตอร์	เครื่องพิมพ์ Multifunction ชนิดแบบฉีดหมึก (Inkjet) จำนวน 1 เครื่อง โดยมีลักษณะพื้นฐาน ดังนี้ (1) เป็นอุปกรณ์ที่มีความสามารถเป็น Printer, Copier, Scanner และ FAX ภายในเครื่องเดียวกัน (2) ใช้เทคโนโลยีแบบพ่นหมึก (Inkjet) (3) มีความละเอียดในการพิมพ์ไม่น้อยกว่า 4,800x1,200 dpi หรือ 1,200x4,800 dpi (4) มีความเร็วในการพิมพ์ร่างขาวดำไม่น้อยกว่า 33 หน้าต่อนาที (ppm) หรือ 15 ภาพต่อนาที (ipm) (5) มีความเร็วในการพิมพ์ร่างสีไม่น้อยกว่า 15 หน้าต่อนาที (ppm) หรือ 10 ภาพต่อนาที (ipm) (6) สามารถสแกนเอกสาร ขนาด A4 (ขาวดำ-สี) ได้ (7) มีความละเอียดในการสแกนสูงสุดไม่น้อยกว่า 1,200x2,400 dpi (8) มีถาดป้อนเอกสารอัตโนมัติ (Auto Document Feed) (9) สามารถถ่ายเอกสารสำเนาเอกสารได้ทั้งสีและขาวดำ (10) สามารถทำสำเนาได้สูงสุดไม่น้อยกว่า 99 สำเนา (11) สามารถย่อและขยายได้ 25 ถึง 400 เปอร์เซ็นต์ (12) มีช่องเชื่อมต่อระบบเครือข่าย (Network Interface) แบบ 10/100 Base-T หรือ ดีกว่า จำนวนไม่น้อยกว่า 1 ช่อง (13) สามารถใช้งานผ่านเครือข่ายไร้สาย (Wi-Fi) ได้ (14) สามารถใช้ได้กับ A4, Letter, Legal และ Custom โดยกดใส่กระดาษได้ไม่น้อยกว่า 100 แผ่น หรือ (15) ตามความจำเป็นและเหมาะสม	7,900					สำนักปลัด

ที่	แผนงาน	หมวด	ประเภท	เป้าหมาย (ผลผลิตของครุภัณฑ์)	งบประมาณ					หน่วยงาน รับผิดชอบหลัก
					2561 (บาท)	2562 (บาท)	2563 (บาท)	2564 (บาท)	2565 (บาท)	
8	แผนงาน บริหารงานทั่วไป งานบริหารงาน ทั่วไป	ครุภัณฑ์	ครุภัณฑ์คอมพิวเตอร์	เครื่องสำรองไฟฟ้า ขนาด 800 VA จำนวน 2 เครื่องๆ ละ 3,200 บาท มีคุณลักษณะพื้นฐาน ดังนี้ (1) มีกำลังไฟฟ้านอกไม่น้อยกว่า 800 VA (480 Watts) (2) สามารถสำรองไฟฟ้าได้ไม่น้อยกว่า 15 นาที หรือ (6) ตามความจำเป็นและเหมาะสม	6,400					สำนักปลัด งานพัสดุ , งานธุรการ (ฝ่าย อำนวยการ)
9	แผนงาน บริหารงานทั่วไป งานบริหารงาน ทั่วไป	ครุภัณฑ์	ครุภัณฑ์โฆษณาและ เผยแพร่	เครื่องมัลติมีเดีย โปรเจคเตอร์ ระดับ XGA ขนาดไม่น้อยกว่า 4,000 ASSI LUMENS จำนวน 1 เครื่อง โดยมีลักษณะเฉพาะสังเขป ดังนี้ (1) ตามบัญชีราคามาตรฐานครุภัณฑ์สำนักงบประมาณ หรือ (2) ตามความจำเป็นและเหมาะสม		42,500				สำนักปลัด (ฝ่ายอำนวยการ)
10	แผนงาน บริหารงานทั่วไป งานบริหารงาน ทั่วไป	ครุภัณฑ์	ครุภัณฑ์คอมพิวเตอร์	เครื่องคอมพิวเตอร์ สำหรับงานสำนักงาน (จอขนาดไม่น้อยกว่า 19 นิ้ว) โดยมีคุณลักษณะพื้นฐาน ดังนี้ (1) ตามประกาศเกณฑ์ราคากลางและคุณลักษณะพื้นฐานครุภัณฑ์คอมพิวเตอร์ของกระทรวงดิจิทัลเพื่อเศรษฐกิจและสังคม หรือ (2) ตามความจำเป็นและเหมาะสม		16,000				สำนักปลัด (ฝ่ายอำนวยการ)
11	แผนงาน บริหารงานทั่วไป งานบริหารงาน ทั่วไป	ครุภัณฑ์	ครุภัณฑ์สำนักงาน	ฉากกั้นห้อง แบบ PVC พร้อมติดตั้ง จำนวน 1 ชุด โดยมีคุณลักษณะพื้นฐาน ดังนี้ (1) ขนาดพื้นที่รวมกันไม่น้อยกว่า 12.9 ตารางหลา (2) จัดหาโดยสืบราคาจากท้องตลาด หรือ (3) ตามความจำเป็นและเหมาะสม	10,965					สำนักปลัด (ฝ่ายอำนวยการ)

ที่	แผนงาน	หมวด	ประเภท	เป้าหมาย (ผลผลิตของครุภัณฑ์)	งบประมาณ					หน่วยงาน รับผิดชอบหลัก
					2561 (บาท)	2562 (บาท)	2563 (บาท)	2564 (บาท)	2565 (บาท)	
12	แผนงาน บริหารงานทั่วไป งานบริหารงาน ทั่วไป	ครุภัณฑ์	ครุภัณฑ์คอมพิวเตอร์	เครื่องคอมพิวเตอร์โน้ตบุ๊ก สำหรับงานสำนักงาน จำนวน 1 เครื่อง โดยมีคุณลักษณะพื้นฐาน ดังนี้ (1) ตามประกาศเกณฑ์ราคากลางและคุณลักษณะพื้นฐาน ครุภัณฑ์คอมพิวเตอร์ของกระทรวงดิจิทัลเพื่อเศรษฐกิจ และสังคม หรือ (2) ตามความจำเป็นและเหมาะสม		16,000				สำนักปลัด (ปลัดเทศบาล)
13	แผนงาน บริหารงานทั่วไป งานบริหารงาน ทั่วไป	ครุภัณฑ์	ครุภัณฑ์คอมพิวเตอร์	เครื่องสำรองไฟฟ้า ขนาด 800 VA จำนวน 3 เครื่องๆ ละ 2,500 บาท โดยมีคุณลักษณะพื้นฐาน ดังนี้ (1) ตามประกาศเกณฑ์ราคากลางและคุณลักษณะพื้นฐาน ครุภัณฑ์คอมพิวเตอร์ของกระทรวงดิจิทัลเพื่อเศรษฐกิจ และสังคม หรือ (2) ตามความจำเป็นและเหมาะสม		7,500				สำนักปลัด (งานพัสดุ,งานธุรการ)
14	แผนงาน บริหารงานทั่วไป งานบริหารงาน ทั่วไป	ครุภัณฑ์	ครุภัณฑ์สำนักงาน	โพลีเทียม ทรงเอียง จำนวน 2 ตัวๆ ละ 14,000 บาท โดยมีคุณลักษณะพื้นฐาน ดังนี้ (1) (W) 490 x (L) 500 x (H) 1,165 มม. (2) จัดหาโดยสืบราคาจากท้องตลาด หรือ (3) ตามความจำเป็นและเหมาะสม		28,000				สำนักปลัด (ฝ่ายอำนวยการ)

ที่	แผนงาน	หมวด	ประเภท	เป้าหมาย (ผลผลิตของครุภัณฑ์)	งบประมาณ					หน่วยงาน รับผิดชอบหลัก
					2561 (บาท)	2562 (บาท)	2563 (บาท)	2564 (บาท)	2565 (บาท)	
15	แผนงาน บริหารงานทั่วไป งานบริหารงาน ทั่วไป	ครุภัณฑ์	ครุภัณฑ์สำนักงาน	พัฒนตั้งพื้น ขนาด 18 นิ้ว จำนวน 3 เครื่องๆ ละ 2,000 บาท โดยมีคุณลักษณะพื้นฐาน ดังนี้ (1) จัดหาโดยสืบราคาจากท้องตลาด หรือ (2) ตามความจำเป็นและเหมาะสม		6,000				สำนักปลัด (ฝ่ายอำนวยการ)
16	แผนงาน บริหารงานทั่วไป งานบริหารงาน ทั่วไป	ครุภัณฑ์	ครุภัณฑ์คอมพิวเตอร์	เครื่องคอมพิวเตอร์โน้ตบุ๊ก สำหรับงานสำนักงาน จำนวน 1 เครื่อง โดยมีคุณลักษณะพื้นฐาน ดังนี้ (1) ตามประกาศเกณฑ์ราคากลางและคุณลักษณะพื้นฐานครุภัณฑ์คอมพิวเตอร์ของกระทรวงดิจิทัลเพื่อเศรษฐกิจและสังคม หรือ (2) ตามความจำเป็นและเหมาะสม		16,000				สำนักปลัด (งานการเจ้าหน้าที่)
17	แผนงาน บริหารงานทั่วไป งานบริหารงาน ทั่วไป	ครุภัณฑ์	ครุภัณฑ์คอมพิวเตอร์	เครื่องคอมพิวเตอร์ สำหรับงานสำนักงาน แบบที่ 1 (จอไม่น้อยกว่า 19 นิ้ว) จำนวน 1 เครื่อง โดยมีคุณลักษณะพื้นฐาน ดังนี้ (1) ตามประกาศเกณฑ์ราคากลางและคุณลักษณะพื้นฐานครุภัณฑ์คอมพิวเตอร์ของกระทรวงดิจิทัลเพื่อเศรษฐกิจและสังคม หรือ (2) ตามความจำเป็นและเหมาะสม			17,000			สำนักปลัด (งานการเจ้าหน้าที่)

ที่	แผนงาน	หมวด	ประเภท	เป้าหมาย (ผลผลิตของครุภัณฑ์)	งบประมาณ					หน่วยงาน รับผิดชอบหลัก
					2561 (บาท)	2562 (บาท)	2563 (บาท)	2564 (บาท)	2565 (บาท)	
18	แผนงาน บริหารงานทั่วไป งานบริหารงาน ทั่วไป	ครุภัณฑ์	ครุภัณฑ์คอมพิวเตอร์	เครื่องพิมพ์ชนิดเลเซอร์ หรือชนิด LED ขาวดำ ชนิด Network แบบที่ 1 (28 หน้า/นาที) จำนวน 1 เครื่อง โดยมีคุณลักษณะพื้นฐาน ดังนี้ (1) ตามประกาศเกณฑ์ราคากลางและคุณลักษณะพื้นฐานครุภัณฑ์คอมพิวเตอร์ของกระทรวงดิจิทัลเพื่อเศรษฐกิจและสังคม หรือ (2) ตามความจำเป็นและเหมาะสม			8,900			สำนักปลัด (งานกรรณการเจ้าหน้าที่)
19	แผนงาน บริหารงานทั่วไป งานบริหารงาน ทั่วไป	ครุภัณฑ์	ครุภัณฑ์คอมพิวเตอร์	เครื่องสำรองไฟฟ้า ขนาด 1 kVA จำนวน 2 เครื่องๆ ละ 5,800 บาท โดยมีคุณลักษณะพื้นฐาน ดังนี้ (1) ตามประกาศเกณฑ์ราคากลางและคุณลักษณะพื้นฐานครุภัณฑ์คอมพิวเตอร์ของกระทรวงดิจิทัลเพื่อเศรษฐกิจและสังคม หรือ (2) ตามความจำเป็นและเหมาะสม			11,600			สำนักปลัด (งานกรรณการเจ้าหน้าที่+งาน ป้องกัน)
20	แผนงาน บริหารงานทั่วไป งานบริหารงาน ทั่วไป	ครุภัณฑ์	ครุภัณฑ์สำนักงาน	เครื่องสแกนลายนิ้วมือ ชนิดบันทึกเวลาเข้าออกงาน ที่รองรับการใช้งานได้ 4 รูปแบบ คือ สแกนใบหน้า สแกนลายนิ้วมือ ทาบบัตรและครดรหัส เพื่อใช้สำหรับการบันทึกเวลาเข้าออกงานของพนักงานเทศบาล ลูกจ้างประจำ และพนักงานจ้าง สังกัดเทศบาลตำบลแม่เมาะ โดยมีคุณลักษณะพื้นฐาน ดังนี้ (1) นอกบัญชีราคามาตรฐานครุภัณฑ์ (2) จัดหาโดยสืบราคาจากท้องตลาด หรือ (3) ตามความจำเป็นและเหมาะสม	15,000					สำนักปลัด (งานกรรณการเจ้าหน้าที่)

ที่	แผนงาน	หมวด	ประเภท	เป้าหมาย (ผลผลิตของครุภัณฑ์)	งบประมาณ					หน่วยงาน รับผิดชอบหลัก
					2561 (บาท)	2562 (บาท)	2563 (บาท)	2564 (บาท)	2565 (บาท)	
21	แผนงาน บริหารงานทั่วไป งานบริหารงาน ทั่วไป	ครุภัณฑ์	ครุภัณฑ์คอมพิวเตอร์	เครื่องคอมพิวเตอร์โน้ตบุ๊ก สำหรับงานสำนักงาน จำนวน 1 เครื่อง โดยมีคุณลักษณะพื้นฐาน ดังนี้ (1) ตามประกาศเกณฑ์ราคากลางและคุณลักษณะพื้นฐาน ครุภัณฑ์คอมพิวเตอร์ของกระทรวงดิจิทัลเพื่อเศรษฐกิจ และสังคม หรือ (2) ตามความจำเป็นและเหมาะสม		16,000				สำนักปลัด (งานนิติการ)
22	แผนงาน บริหารงานทั่วไป งานบริหารงาน ทั่วไป	ครุภัณฑ์	ครุภัณฑ์สำนักงาน	เครื่องปรับอากาศ แบบแยกส่วนชนิดตั้งพื้นหรือชนิด แขวน (มีระบบฟอกอากาศ) ขนาด 18,000 บีทียู โดย ที่คุณลักษณะพื้นฐาน ดังนี้ (1) ตามบัญชีมาตรฐาน ครุภัณฑ์ของสำนักงบประมาณ หรือ (2) ตามความ จำเป็นและเหมาะสม	28,600					สำนักปลัด
23	แผนงาน บริหารงานทั่วไป งานบริหารงาน ทั่วไป	ครุภัณฑ์	ครุภัณฑ์คอมพิวเตอร์	เครื่องสำรองไฟฟ้า ขนาด 1 kVA จำนวน 1 เครื่องๆ ละ 5,900 บาท โดยมีคุณลักษณะพื้นฐาน ดังนี้ (1) ตาม ประกาศเกณฑ์ราคากลางและคุณลักษณะพื้นฐาน ครุภัณฑ์คอมพิวเตอร์ของกระทรวงดิจิทัลเพื่อเศรษฐกิจ และสังคม หรือ (2) ตามความจำเป็นและเหมาะสม		5,900				สำนักปลัด (งานทะเบียนราษฎร)

ที่	แผนงาน	หมวด	ประเภท	เป้าหมาย (ผลผลิตของครุภัณฑ์)	งบประมาณ					หน่วยงาน รับผิดชอบหลัก
					2561 (บาท)	2562 (บาท)	2563 (บาท)	2564 (บาท)	2565 (บาท)	
24	แผนงาน บริหารงานทั่วไป งานบริหารงาน ทั่วไป	ครุภัณฑ์	ครุภัณฑ์สำนักงาน	ตู้เหล็กแบบบานเลื่อนกระจก จำนวน 1 ตู้ โดยมีคุณ ลักษณะเฉพาะสังเขป ดังนี้ (1) ตู้เอกสารเหล็กบาน เลื่อนกระจก จัดเก็บ 3 ชั้น ขนาด 5 ฟุต มือจับ อลูมิเนียมแบบฝัง (2) จัดหาโดยสืบราคาจากท้องตลาด หรือ (3) ตามความจำเป็นและเหมาะสม		6,000				หน่วยตรวจสอบ ภายใน
25	แผนงาน บริหารงานทั่วไป งานบริหารงาน ทั่วไป	ครุภัณฑ์	ครุภัณฑ์สำนักงาน	ตู้เหล็กแบบบานเลื่อนทึบ จำนวน 1 ตู้ โดยมีคุณ ลักษณะเฉพาะสังเขป ดังนี้ (1) ตู้เอกสารเหล็กบาน เลื่อนทึบ จัดเก็บ 3 ชั้น ขนาด 5 ฟุต มือจับอลูมิเนียม แบบฝัง (2) จัดหาโดยสืบราคาจากท้องตลาด หรือ (3) ตามความจำเป็นและเหมาะสม		6,000				หน่วยตรวจสอบ ภายใน
26	แผนงาน บริหารงานทั่วไป งานบริหารงาน ทั่วไป	ครุภัณฑ์	ครุภัณฑ์คอมพิวเตอร์	เครื่องสำรองไฟฟ้า ขนาด 800 VA จำนวน 2 เครื่องฯ ละ 2,500 บาท โดยมีคุณลักษณะพื้นฐาน ดังนี้ (1) ตามประกาศเกณฑ์ราคากลางและคุณลักษณะพื้นฐาน ครุภัณฑ์คอมพิวเตอร์ของกระทรวงดิจิทัลเพื่อเศรษฐกิจ และสังคม หรือ (2) ตามความจำเป็นและเหมาะสม		5,000				หน่วยตรวจสอบ ภายใน

ที่	แผนงาน	หมวด	ประเภท	เป้าหมาย (ผลผลิตของครุภัณฑ์)	งบประมาณ					หน่วยงาน รับผิดชอบหลัก
					2561 (บาท)	2562 (บาท)	2563 (บาท)	2564 (บาท)	2565 (บาท)	
27	แผนงาน บริหารงานทั่วไป งานบริหารงาน ทั่วไป	ครุภัณฑ์	ครุภัณฑ์คอมพิวเตอร์	เครื่องพิมพ์ชนิดเลเซอร์ หรือชนิด LED ขาวดำ ชนิด Network แบบที่ 1 (27 หน้า/นาทีก) จำนวน 1 เครื่อง โดยมีคุณลักษณะพื้นฐาน ดังนี้ (1) ตามประกาศเกณฑ์ราคากลางและคุณลักษณะพื้นฐานครุภัณฑ์คอมพิวเตอร์ของกระทรวงดิจิทัลเพื่อเศรษฐกิจและสังคม หรือ (2) ตามความจำเป็นและเหมาะสม		7,900				หน่วยตรวจสอบ ภายใน
28	แผนงาน บริหารงานทั่วไป งานบริหารงาน ทั่วไป	ครุภัณฑ์	ครุภัณฑ์สำนักงาน	เครื่องปรับอากาศ แบบแยกส่วน ชนิดติดผนัง (มีระบบฟอกอากาศ) ขนาด 18,000 บีทียู โดยที่คุณลักษณะพื้นฐาน ดังนี้ (1) เครื่องปรับอากาศ ขนาดไม่เกิน 18,000 บีทียู (2) ต้องได้รับรองมาตรฐานผลิตภัณฑ์อุตสาหกรรมและประหยัดไฟ เบอร์ 5 (3) มีระบบฟอกอากาศ (4) เป็นเครื่องปรับอากาศที่ประกอบสำเร็จรูปทั้งชุด ทั้งหน่วยส่งความเย็น และระบายความร้อน (5) หรือตามบัญชีมาตรฐานครุภัณฑ์ของสำนักงบประมาณ หรือ (6) ตามความจำเป็นและเหมาะสม		21,000				สำนักปลัด (งานนิติการ)

ที่	แผนงาน	หมวด	ประเภท	เป้าหมาย (ผลผลิตของครุภัณฑ์)	งบประมาณ					หน่วยงาน รับผิดชอบหลัก
					2561 (บาท)	2562 (บาท)	2563 (บาท)	2564 (บาท)	2565 (บาท)	
29	แผนงาน บริหารงานทั่วไป งานบริหารงาน ทั่วไป	ครุภัณฑ์	ครุภัณฑ์สำนักงาน	เก้าอี้สำนักงาน จำนวน 4 ตัวๆ ละ 4,200 บาท โดยมี คุณลักษณะเฉพาะสังเขป ดังนี้ (1) แบบมีพนักพิงสูง มี เท้าแขน (2) ปรับสูงต่ำด้วยไฮดรอลิก (3) ขนาดไม่ น้อยกว่า กว้าง 55 x ลึก 66 x สูง 108-114 ซม. (4) จัดหาโดยสืบราคาจากท้องตลาด หรือ (5) ตามความ จำเป็นและเหมาะสม		16,800				สำนักปลัด (งานพัสดุ, งาน ธุรการ, งานนิติ การ)
30	แผนงาน บริหารงานทั่วไป งานบริหารงาน ทั่วไป	ครุภัณฑ์	ครุภัณฑ์สำนักงาน	เก้าอี้สำหรับผู้บริหาร จำนวน 1 ตัวๆ ละ 8,000 บาท โดยมีคุณลักษณะเฉพาะสังเขป ดังนี้ (1) แบบมีพนักพิง สูง มีเท้าแขน (2) ปรับสูงต่ำด้วยไฮดรอลิก (3) ขนาดไม่น้อยกว่า กว้าง 50 x ลึก 66 x สูง 108-114 ซม. (4) จัดหาโดยสืบราคาจากท้องตลาด หรือ (5) ตามความจำเป็นและเหมาะสม		8,000				สำนักปลัด งานธุรการ

ที่	แผนงาน	หมวด	ประเภท	เป้าหมาย (ผลผลิตของครุภัณฑ์)	งบประมาณ					หน่วยงาน รับผิดชอบหลัก	
					2561 (บาท)	2562 (บาท)	2563 (บาท)	2564 (บาท)	2565 (บาท)		
31	แผนงาน บริหารงานทั่วไป งานบริหารงาน ทั่วไป	ครุภัณฑ์	ครุภัณฑ์อื่น	ซุ้มสะพานลอยเฉลิมพระเกียรติ รัชกาลที่ 10 พร้อม ติดตั้ง 2 ด้านของสะพาน ขนาดกว้าง 1.00 เมตร ยาว 25.00 เมตร ทำด้วยแผ่นพลาสวูดภายนอก ขนาด 4 มิลลิเมตร รายละเอียดประกอบด้วย (1) พระบรมฉายา ลักษณ์ รัชกาลที่ 10 ขนาด 1.80 x 2.60 เมตร จำนวน 2 ภาพ (2) ตราสัญลักษณ์ประจำพระองค์ รัชกาลที่ 10 ขนาด 3.10x 4.00 เมตร (3) กรอบชื่อหน่วยงาน ขนาด 0.60 x 5.70 เมตร (4) รูปปะติมากรรม (5) โครงสร้างเสริมด้วยเหล็กกล่อง ขนาด 1x1 นิ้ว ยึดติด กับราวสะพานตลอดแนวพลาสวูด (6) จัดหาโดยสืบ ราคาจากท้องตลาด หรือ (7) ตามความจำเป็นและ เหมาะสม		450,000					สำนักปลัด

ที่	แผนงาน	หมวด	ประเภท	เป้าหมาย (ผลผลิตของครุภัณฑ์)	งบประมาณ					หน่วยงาน รับผิดชอบหลัก
					2561 (บาท)	2562 (บาท)	2563 (บาท)	2564 (บาท)	2565 (บาท)	
32	แผนงาน บริหารงานทั่วไป งานบริหารงาน ทั่วไป	ครุภัณฑ์	ครุภัณฑ์อื่น	ซุ้มเฉลิมพระเกียรติ (บริเวณเกาะกลางถนนวัฒนธรรม หมู่ที่ 8) โดยมีลักษณะโดยสังเขป ดังนี้ (1) กรอบไฟเบอร์กลาส ขนาดไม่น้อยกว่า 2.0x2.0 เมตร (2) ป้ายตัวหนังสือ "ทรงพระเจริญ" ไฟเบอร์กลาส ขนาดไม่น้อยกว่า 0.6x2.0 เมตร (3) พานพุ่มไฟเบอร์กลาส ขนาดไม่น้อยกว่า 0.6x 0.4 เมตร (4) ฐานทำจากแผ่นเหล็กซิงค์ขึ้นรูป ขนาดไม่น้อยกว่า 1.0 x 2.0 เมตร (5) คชสิทธิ์-สิงห์ ไฟเบอร์กลาส ซ้าย-ขวา ขนาดรวมฐาน 4.5x1.5 เมตร (6) ธงซ้ายขวา ทำจากพลาสติก ติดสติ๊กเกอร์พร้อมเสา ขนาดไม่น้อยกว่า 1.0x6.0 เมตร (7) จัดหาโดยสืบราคาจากท้องตลาด หรือ (8) ตามความจำเป็นและเหมาะสม			260,000			สำนักปลัด
33	แผนงาน บริหารงานทั่วไป งานบริหารงาน ทั่วไป	ครุภัณฑ์	ครุภัณฑ์สำนักงาน	โต๊ะทำงาน จำนวน 1 ตัวๆ ละ 8,300 บาท โดยมีคุณลักษณะเฉพาะสังเขป ดังนี้ (1) มีลิ้นชัก 2 ลิ้นชัก ซ้าย-ขวา (2) หน้าโต๊ะทำจากไม้ปาร์ติเคิล เคลือบผิวเมลามีนหนา 25 มม. สีขาว (3) หน้าบานลิ้นชักสีแสด (4) ขนาดไม่น้อยกว่า ยาว 160 x กว้าง 80 x สูง 75 ซม. (5) จัดหาโดยสืบราคาจากท้องตลาด หรือ (6) ตามความจำเป็นและเหมาะสม			8,300			สำนักปลัด (งานพัสดุ)

ที่	แผนงาน	หมวด	ประเภท	เป้าหมาย (ผลผลิตของครุภัณฑ์)	งบประมาณ					หน่วยงาน รับผิดชอบหลัก
					2561 (บาท)	2562 (บาท)	2563 (บาท)	2564 (บาท)	2565 (บาท)	
34	แผนงาน บริหารงานทั่วไป งานบริหารงาน ทั่วไป	ครุภัณฑ์	ครุภัณฑ์คอมพิวเตอร์	อุปกรณ์อ่านบัตรแบบอเนกประสงค์ (Smart Card Reader) ราคา 700 บาท จำนวน 1 เครื่อง โดยมี คุณลักษณะพื้นฐาน ดังนี้ (1) สามารถอ่านและเขียน ข้อมูลในบัตรแบบอเนกประสงค์ (Smart Card) ตาม มาตรฐาน ISO/IEC 7816 ได้ (2) มีความเร็วสัญญาณ นาฬิกา ไม่น้อยกว่า 4.8 MHz (3) สามารถใช้งานผ่าน ช่องเชื่อมต่อ (Interface) แบบ USB ได้ (4) สามารถใช้ กับบัตรแบบอเนกประสงค์ (Smart Card) ที่ใช้ แรงดันไฟฟ้า ขนาด 5 Volts, 3 Volts และ 1.8 Volts ได้เป็นอย่างน้อย (5) ตามประกาศเกณฑ์ราคากลาง และคุณลักษณะพื้นฐานครุภัณฑ์คอมพิวเตอร์ของ กระทรวงดิจิทัลเพื่อเศรษฐกิจและสังคม หรือ (6) ตาม ความจำเป็นและเหมาะสม			700			สำนักปลัด (งานกาารเจ้าหน้าที่)

ที่	แผนงาน	หมวด	ประเภท	เป้าหมาย (ผลผลิตของครุภัณฑ์)	งบประมาณ					หน่วยงาน รับผิดชอบหลัก
					2561 (บาท)	2562 (บาท)	2563 (บาท)	2564 (บาท)	2565 (บาท)	
35	แผนงาน บริหารงานทั่วไป งานวางแผนสถิติ และวิชาการ	ครุภัณฑ์	ครุภัณฑ์คอมพิวเตอร์	เครื่องพิมพ์ชนิดเลเซอร์/ชนิด LED ขาวดำ (30 หน้า/นาที) จำนวน 1 เครื่อง โดยมีคุณลักษณะ ดังนี้ (1) มีความ ละเอียดในการพิมพ์ไม่น้อยกว่า 1,200x600 dpi (2) มี ความเร็วในการพิมพ์ร่างไม่น้อยกว่า 30 หน้าต่อนาที (ppm) (3) สามารถพิมพ์เอกสารกลับหน้าอัตโนมัติได้ (4) มีหน่วยความจำ (Memory) ขนาดไม่น้อยกว่า 32 MB (5) มีช่องเชื่อมต่อ (Interface) แบบ Parallel หรือ USB 2.0 หรือดีกว่า จำนวนไม่น้อยกว่า 1 ช่อง (6) สามารถใช้ได้กับ A4, Letter, Legal และ Custom โดยมีถาดใส่กระดาษ ได้รวมกันไม่น้อยกว่า 250 แผ่น หรือ (7) ตามความจำเป็น และเหมาะสม	7,900					สำนักปลัด งานแผน (ฝ่ายบริหารงาน ทั่วไป)
36	แผนงาน บริหารงานทั่วไป งานวางแผนสถิติ และวิชาการ	ครุภัณฑ์	ครุภัณฑ์โฆษณาและ เผยแพร่	(1) ปรับปรุงและติดตั้งระบบเสียงสำหรับรถประชาสัมพันธ์ เทศบาลตำบลแม่เมาะ หรือ (2) ตามความจำเป็นและ เหมาะสม	100,000					สำนักปลัด งาน ประชาสัมพันธ์ (ฝ่ายบริหารงาน ทั่วไป)
37	แผนงาน บริหารงานทั่วไป งานวางแผนสถิติ และวิชาการ	ครุภัณฑ์	ครุภัณฑ์โฆษณาและ เผยแพร่	ไมโครโฟนระบบไร้สาย (แบบคลิปหนีบ) มีคุณลักษณะดังนี้ (1) เป็นไมค์แบบไร้สายรับส่งสัญญาณ (2) มีคลิปหนีบใน ไมค์ (3) มีหน้าจอแสดงผล (4) ออกแบบสำหรับ ENG, EFP, วิดีโอ DSLR หรือดีกว่านั้น หรือ (5) ตามความจำเป็น และเหมาะสม	15,000					สำนักปลัด งาน ประชาสัมพันธ์ (ฝ่ายบริหารงาน ทั่วไป)

ที่	แผนงาน	หมวด	ประเภท	เป้าหมาย (ผลผลิตของครุภัณฑ์)	งบประมาณ					หน่วยงาน รับผิดชอบหลัก
					2561 (บาท)	2562 (บาท)	2563 (บาท)	2564 (บาท)	2565 (บาท)	
38	แผนงาน บริหารงานทั่วไป งานวางแผนสถิติ และวิชาการ	ครุภัณฑ์	ครุภัณฑ์โฆษณาและ เผยแพร่	ชุดอากาศยานไร้คนขับ (โดรน) สำหรับถ่ายภาพทางอากาศ มี คุณลักษณะสังเขป ดังนี้ (1) อากาศยานไร้คนขับสำหรับ ถ่ายภาพทางอากาศ จำนวน 1 ตัว มีลักษณะดังนี้ (1.1) เป็น อากาศยานไร้คนขับสำหรับถ่ายภาพนิ่งและวีดีโอทางอากาศ (1.2) มีระบบ GPS บินโดยใช้ตำแหน่ง GPS เพิ่มความเสถียร (1.3) ระยะเวลาบินไม่น้อยกว่า 15 นาที (1.4) ผลิตจากวัสดุ คุณภาพดี ทนทานต่อแรงกระแทก (2) อุปกรณ์กล้อง บันทึกภาพ/วีดีโอ จำนวน 1 ชุด โดยมีรายละเอียด (2.1) กล้อง ติดตั้งภายในหรือภายนอกลำตัวโดรน ความละเอียดภาพไม่ต่ำ กว่า ขนาด 1080x720P HD (2.2) มุมกว้างของกล้องปรับได้ไม่ น้อยกว่า 90 องศา (2.3) สามารถควบคุมได้โดยรีโมทควบคุม (2.4) ช่องเสียบเมมโมรี่การ์ด ไม่ต่ำกว่า 32 Gb (3) อุปกรณ์ เครื่องควบคุม มีรายละเอียด ดังนี้ (3.1) เป็นเครื่องควบคุม Remote Control อากาศยานไร้คนขับ (โดรน) สำหรับการถ่าย ภาพนิ่งและวีดีโอทางอากาศ (3.2) รีโมทควบคุมความถี่ 2.4 Ghz (4) แบตเตอรี่สำรอง จำนวน 1 ก้อน พร้อมที่ชาร์จ (5) จัดหา โดยสืบราคาจากท้องตลาด หรือ (6) ตามความจำเป็นและ เหมาะสม		13,000				สำนักปลัด (งานประชาสัมพันธ์)

ที่	แผนงาน	หมวด	ประเภท	เป้าหมาย (ผลผลิตของครุภัณฑ์)	งบประมาณ					หน่วยงาน รับผิดชอบหลัก
					2561 (บาท)	2562 (บาท)	2563 (บาท)	2564 (บาท)	2565 (บาท)	
39	แผนงานศาสนา วัฒนธรรมและ นันทนาการ	ครุภัณฑ์	ครุภัณฑ์ ยานพาหนะและ ขนส่ง	รถราง จำนวน 2 คันๆ ละ 500,000 บาท โดยมี คุณลักษณะสังเขป ดังนี้ (1) รถราง จำนวน 16 คัน (2) ขนาดกว้างไม่น้อยกว่า 1.50 เมตร ยาวไม่น้อยกว่า 4.50 เมตร สูงไม่น้อยกว่า 2.00 เมตร (3) เครื่องยนต์ 1,600 ซีซี (4) ระบบเชื้อเพลิงน้ำมันเบนซิน แก๊สโซฮอลล์ / LPG (5) ระบบขับเคลื่อน 2 ล้อ (6) ระบบเกียร์อัตโนมัติ 4 จังหวะ (7) ระบบเบรค หน้าดิสเบรค หลังดรัมเบรค แยก 2 วงจร (8) กระจกบังลมหน้า กระจกอกคิลิค (9) ระบบ กันสะเทือนหน้าหลัง แม็คทอร์สันสเตอร์ (10) ระบบ บังคับเลี้ยว แบบแร็คแอนด์พีนีเยร์ (11) ล้อ กระทะเหล็ก R14-15 (12) อุปกรณ์ไฟ ชุดไฟเลี้ยวหน้าหลัง-ชุดไฟ เบรค ไฟหน้า (13) พื้นอลูมิเนียม แบบลายกันลื่น (14) เก้าอี้โครงเหล็กหุ้มเบาะ (15) จัดหาโดยสืบราคาจาก ท้องตลาด หรือ (16) ตามความจำเป็นและเหมาะสม			500,000	500,000		สำนักปลัด (งานส่งเสริม การท่องเที่ยว)
40	แผนงาน บริหารงานทั่วไป งานวางแผนสถิติ และวิชาการ	ครุภัณฑ์	ครุภัณฑ์โฆษณาและ เผยแพร่	ป้ายจอ LED FULL COLOR พร้อมติดตั้ง จำนวน 2 ป้าย ป้ายละ 500,000 บาท ประกอบด้วย(1) ป้าย LED FULL COLOR ชนิดติดตั้งภายนอกอาคาร (2) โครงสร้าง รองรับป้ายแบบเสาเดี่ยว (3) สายสัญญาณ fiber optic (4) สาย Power THW พร้อมท่อ PVC (5) ชุดควบคุม พร้อมชุดคำสั่งบริหารจัดการระบบ (6) จัดหาโดยสืบ ราคาจากท้องตลาด หรือ (7) ตามความจำเป็นและ เหมาะสม		500,000	500,000			สำนักปลัด งานประชาสัมพันธ์ (ฝ่ายบริหารงานทั่วไป)

ที่	แผนงาน	หมวด	ประเภท	เป้าหมาย (ผลผลิตของครุภัณฑ์)	งบประมาณ					หน่วยงาน รับผิดชอบหลัก	
					2561 (บาท)	2562 (บาท)	2563 (บาท)	2564 (บาท)	2565 (บาท)		
41	แผนงานการ รักษาความสงบ ภายใน	ครุภัณฑ์	ครุภัณฑ์ ยานพาหนะและ ขนส่ง	รถจักรยานยนต์ ขนาด 120 ซีซี แบบเกียร์ธรรมดา จำนวน 1 คัน มีลักษณะพื้นฐาน ดังนี้ ขนาดที่กำหนด เป็นขนาดปริมาตรกระบอกสูบขั้นต่ำ (1) กรณีขนาดต่ำ กว่า ซีซี ที่กำหนดไม่เกิน 5 ซีซี หรือขนาดเกินกว่า ซีซี ที่กำหนดไม่เกิน 5 ซีซี เป็นรถจักรยานยนต์ตามขนาดซี ซีที่กำหนดไว้ (2) ราคาที่กำหนดไม่รวมอุปกรณ์และค่า จดทะเบียน (3) การจัดซื้อ รถจักรยานยนต์ให้มี คุณสมบัติตามมาตรฐานผลิตภัณฑ์อุตสาหกรรม หรือ (4) ตามความจำเป็นและเหมาะสม	51,000						สำนักปลัด (งานป้องกันฯ)
42	แผนงานการ รักษาความสงบ ภายใน	ครุภัณฑ์	ครุภัณฑ์ไฟฟ้าและ วิทยุ	ไฟฉุกเฉิน จำนวน 3 ตัว มีคุณลักษณะพื้นฐาน ดังนี้ (1) เป็นหลอดไฟส่องสว่างชนิด LED กำลังไม่น้อยกว่า 9 วัตต์ (2) มีระบบทดสอบการทำงาน (3) ชาร์จไฟได้ แบบอัตโนมัติ (3) สามารถสำรองไฟส่องสว่างได้นาน 3-9 ชั่วโมง เป็นอย่างน้อย หรือ (4) ตามความจำเป็น และเหมาะสม	15,000						สำนักปลัด (งานป้องกันฯ)
43	แผนงานการ รักษาความสงบ ภายใน	ครุภัณฑ์	ครุภัณฑ์สำนักงาน	ตู้สำหรับเก็บชุดผจญเพลิงและอุปกรณ์ จำนวน 3 ตู้ มี คุณลักษณะ ดังนี้ (1) ตู้เก็บอุปกรณ์ขนาด 160 x 120 x 50 ซม. (2) มีช่องเก็บอุปกรณ์อย่างเป็นระเบียบ (3) พ่นสีตู้อุปกรณ์เป็นสีแดงเห็นได้ชัดเจน หรือ (4) ตาม ความจำเป็นและเหมาะสม	105,000						สำนักปลัด (งานป้องกันฯ)

ที่	แผนงาน	หมวด	ประเภท	เป้าหมาย (ผลผลิตของครุภัณฑ์)	งบประมาณ					หน่วยงาน รับผิดชอบหลัก
					2561 (บาท)	2562 (บาท)	2563 (บาท)	2564 (บาท)	2565 (บาท)	
44	แผนงานการ รักษาความสงบ ภายใน	ครุภัณฑ์	ครุภัณฑ์สำนักงาน	ตู้สำหรับเก็บชุดและอุปกรณ์ดับเพลิง จำนวน 3 ตู้ มี คุณลักษณะ ดังนี้ (1) ตู้เก็บอุปกรณ์ขนาด 120 x 160 x 50 ซม. (2) ขาฉาก 2 นิ้ว x 2 นิ้ว เชื่อมติดสูง 10 ซม. (3) มีช่องเก็บอุปกรณ์อย่างเป็นระเบียบ (4) ฟันสีตู้ อุปกรณ์เป็นสีแดงเห็นได้ชัดเจน หรือ (5) ตามความ จำเป็นและเหมาะสม	105,000					สำนักปลัด (งานป้องกันฯ)
45	แผนงานการ รักษาความสงบ ภายใน	ครุภัณฑ์	ครุภัณฑ์สำนักงาน	ตู้สำหรับเก็บชุดและอุปกรณ์ประดาน้ำ จำนวน 3 ตู้ มี คุณลักษณะ ดังนี้ (1) ตู้เก็บอุปกรณ์ขนาด 160 x 120 x 50 ซม. (2) มีช่องเก็บอุปกรณ์อย่างเป็นระเบียบ (3) ฟันสีตู้อุปกรณ์เป็นสีแดงเห็นได้ชัดเจน หรือ (4) ตาม ความจำเป็นและเหมาะสม	105,000					สำนักปลัด (งานป้องกันฯ)
46	แผนงานการ รักษาความสงบ ภายใน	ครุภัณฑ์	ครุภัณฑ์อื่น	แผงเหล็กจราจร จำนวน 12 แผง มีคุณลักษณะ ดังนี้ (1) ขนาด 1 x 1.5 เมตร (2) ติดตั้งป้ายหน่วยงาน งาน ป้องกันและบรรเทาสาธารณภัย เทศบาลตำบลแม่เมาะ หรือ (3) ตามความจำเป็นและเหมาะสม	18,000					สำนักปลัด (งานป้องกันฯ)

ที่	แผนงาน	หมวด	ประเภท	เป้าหมาย (ผลผลิตของครุภัณฑ์)	งบประมาณ					หน่วยงาน รับผิดชอบหลัก
					2561 (บาท)	2562 (บาท)	2563 (บาท)	2564 (บาท)	2565 (บาท)	
47	แผนงานการ รักษาความสงบ ภายใน	ครุภัณฑ์	ครุภัณฑ์อื่น	แผงไฟสามเหลี่ยมจราจร ชนิดไฟ 2 ระบบ จำนวน 4 แผง มีคุณลักษณะ ดังนี้ (1) ขนาด สูง 156 x กว้าง 100 ซม. (2) ไฟขาววาบสีแดง ขนาด 4.8 ซม. กำลังไฟ 10 วัตต์ (3) ไฟนีออน ด้านข้าง 36 วัตต์ ทั้งสองด้าน (4) โครงเหล็ก เคลือบสี อคิลิติก สีขาวตัดแดง พร้อมแถบ สะท้อนแสงเห็นได้ชัดเจนในเวลากลางคืน (5) ใช้ไฟฟ้า ได้สองระบบ (6) ติดตั้งป้ายหน่วยงานตามกำหนด หรือ (7) ตามความจำเป็นและเหมาะสม	48,000					สำนักปลัด (งานป้องกันฯ)

ที่	แผนงาน	หมวด	ประเภท	เป้าหมาย (ผลผลิตของครุภัณฑ์)	งบประมาณ					หน่วยงาน รับผิดชอบหลัก
					2561 (บาท)	2562 (บาท)	2563 (บาท)	2564 (บาท)	2565 (บาท)	
48	แผนงานการ รักษาความสงบ ภายใน	ครุภัณฑ์	ครุภัณฑ์ ยานพาหนะและ ขนส่ง	เครื่องฉีดน้ำแรงดันสูง จำนวน 1 เครื่อง มีคุณลักษณะ ดังนี้ (1) แรงดันน้ำที่เหมาะสมในการทำงาน 275 บาร์ (2) แรงดันน้ำสูงสุดสามารถปรับได้ 50-290 บาร์ (3) ปัมลูกสูบ INTERPUMP (4) อุณหภูมิน้ำเข้าสูงสุด 50 องศาเซลเซียส (5) ตัวปัม INTERPUMP (6) ตัวเครื่องมีระบบ OIL CENSOR ตัดการทำงานของเครื่อง (7) เมื่อน้ำมันเครื่อง ขาดป้องกันข้อเหวี่ยงลูกสูบของเครื่องยนต์เสียหาย (8) ระบบเครื่องยนต์ ขนาด 13 แรงม้า ใช้น้ำมันเบนซินเป็น เชื้อเพลิง (9) ก้านฉีด STAINLESS STEEL สามารถเปลี่ยน หัวฉีดได้ถึง 5 หัว (10) ตัวเครื่องต่อกับปัมด้วยระบบยอยส์ คัปป์ช่วยลดแรงกระชากของเครื่องยนต์ (11) ระบบข้อ เหวี่ยง 3 ลูกสูบเซรามิค หน้าปัมเป็น NIKEL (12) ทองเหลืองทำให้มีอายุการใช้งานที่ยาวขึ้น (13) สายฉีดยาว 15 เมตร พร้อมปัม (14) ทนแรงดันได้มากถึง 310 บาร์ ด้ามจับแข็งแรงทนทาน (15) ตัว PUMP ติดตั้งระบบ UNLOADER VALVE BYPASS ช่วยไม่ให้มีแรงดันเกินใน PUMP (16) ฐานเครื่องเป็นเหล็กพร้อมล้อเติมลมขนาดใหญ่ เคลื่อนย้ายได้สะดวก ช่วยลดการสะเทือนจากเครื่องยนต์ (17) มีบริการหลังการขายรับประกัน 1 ปี เปลี่ยน น้ำมันเครื่องทุกๆ 200 ชั่วโมง (18) อุปกรณ์เสริม สายฉีด น้ำพร้อมปัม สายฉีดน้ำยาว 15 เมตร หรือ (19) ตามความ จำเป็นและเหมาะสม	60,000					สำนักปลัด (งานป้องกันฯ)

ที่	แผนงาน	หมวด	ประเภท	เป้าหมาย (ผลผลิตของครุภัณฑ์)	งบประมาณ					หน่วยงาน รับผิดชอบหลัก
					2561 (บาท)	2562 (บาท)	2563 (บาท)	2564 (บาท)	2565 (บาท)	
49	แผนงานการ รักษาความสงบ ภายใน	ครุภัณฑ์	ครุภัณฑ์โรงงาน	เครื่องเป่าลมใบไม้ ชนิดเครื่องยนต์ 4 จังหวะ จำนวน 2 เครื่อง มีคุณลักษณะ ดังนี้ (1) เป็นแบบเป่าสายหลัง ช่วยลดความเมื่อยล้า เหมาะกับการใช้งานที่ต่อเนื่อง (2) เครื่องยนต์ 4 จังหวะ ระบบจุดเชื้อเพลิง : Solid state ignition (จุดระเบิดแบบอิเล็กทรอนิกส์) (3) สามารถสตาร์ทเครื่องยนต์ได้ง่าย แม้สายพวยหลังอยู่ (4) ประหยัดน้ำมัน ใช้งานต่อเนื่องได้นานไม่น้อยกว่า 1 ชั่วโมง น้ำหนักสุทธิไม่เกิน 12 กิโลกรัม หรือน้ำหนักตามมาตรฐานผู้ผลิต (5) ขนาดเครื่องตามมาตรฐานผู้ผลิต ความจุถังน้ำมันไม่น้อยกว่า 1.5 ลิตร (6) อัตราความเร็วลม (โดยไม่มีท่อเป่าลม) ไม่น้อยกว่า 70 เมตร/วินาที (7) กำลังเครื่องยนต์ไม่น้อยกว่า 70 ซีซี หรือ (8) ตามความจำเป็นและเหมาะสม	70,000					สำนักปลัด (งานป้องกันฯ)
50	แผนงานการ รักษาความสงบ ภายใน	ครุภัณฑ์	ครุภัณฑ์ ยานพาหนะและ ขนส่ง	รถยนต์บรรทุกติดตั้งเครนไฮดรอลิก พร้อมกระเช้า จำนวน 1 คัน โดยมีคุณลักษณะพื้นฐาน ดังนี้ (1) รถยนต์บรรทุกชนิด 6 ล้อ (2) เครื่องยนต์ดีเซล ขนาดไม่น้อยกว่า 4 สูบ 4 จังหวะ (3) มีกำลังแรงม้าสูงสุดไม่น้อยกว่า 150 แรงม้า (4) ติดตั้งเครนไฮดรอลิก พร้อมกระเช้า (5) เครนสามารถยกสูงได้ไม่น้อยกว่า 12 เมตร (6) กระบะท้าย สามารถยกเทท้ายด้วยระบบไฮดรอลิก (7) มีการติดตั้งระบบความปลอดภัย (8) มีเครื่องมือและอุปกรณ์ประจำรถ (9) อื่นๆ (10) จัดหาโดยสืบราคาจากท้องตลาด หรือ (11) ตามความจำเป็นและเหมาะสม			2,800,000			สำนักปลัด (งานป้องกันฯ)

ที่	แผนงาน	หมวด	ประเภท	เป้าหมาย (ผลผลิตของครุภัณฑ์)	งบประมาณ					หน่วยงาน รับผิดชอบหลัก
					2561 (บาท)	2562 (บาท)	2563 (บาท)	2564 (บาท)	2565 (บาท)	
51	แผนงานการ รักษาความสงบ ภายใน	ครุภัณฑ์	ครุภัณฑ์คอมพิวเตอร์	เครื่องคอมพิวเตอร์โน้ตบุ๊ก สำหรับงานสำนักงาน จำนวน 1 เครื่อง โดยมีคุณลักษณะพื้นฐาน ดังนี้ (1) ตามประกาศเกณฑ์ราคากลางและคุณลักษณะพื้นฐาน ครุภัณฑ์คอมพิวเตอร์ของกระทรวงดิจิทัลเพื่อเศรษฐกิจ และสังคม หรือ (2) ตามความจำเป็นและเหมาะสม		16,000				สำนักปลัด (งานป้องกันฯ)
52	แผนงานการ รักษาความสงบ ภายใน	ครุภัณฑ์	ครุภัณฑ์ไฟฟ้าและ วิทยุ	กระบอกไฟฟ้าจรรยา จำนวน 25 อัน โดยมี คุณลักษณะพื้นฐาน ดังนี้ (1) สามารถเปลี่ยนรูปแบบ การกระพริบได้ไม่น้อยกว่า 3 จังหวะ (2) มีสายคล้อง ข้อมือ (3) สามารถชาร์จกับไฟฟ้า 220 โวลต์ (4) จัดหา โดยสืบราคาจากท้องตลาด หรือ (5) ตามความจำเป็น และเหมาะสม		15,000				สำนักปลัด (งานป้องกันฯ)
53	แผนงานการ รักษาความสงบ ภายใน	ครุภัณฑ์	ครุภัณฑ์ วิทยาศาสตร์ การแพทย์	เครื่องอัดอากาศแรงดันสูง ขนาด 300 บาร์ จำนวน 1 เครื่อง โดยมีคุณลักษณะพื้นฐาน ดังนี้ (1) เครื่องยนต์ เบนซิน 4 จังหวะ ขนาดไม่น้อยกว่า 5 แรงม้า สายเคเบิล ลำต้นความร้อน สามารถอัดอากาศได้ไม่น้อยกว่า 90 ลิตร/นาที (2) จัดหาโดยสืบราคาจากท้องตลาด หรือ (3) ตามความจำเป็นและเหมาะสม			450,000			สำนักปลัด (งานป้องกันฯ)

ที่	แผนงาน	หมวด	ประเภท	เป้าหมาย (ผลผลิตของครุภัณฑ์)	งบประมาณ					หน่วยงาน รับผิดชอบหลัก
					2561 (บาท)	2562 (บาท)	2563 (บาท)	2564 (บาท)	2565 (บาท)	
54	แผนงานการ รักษาความสงบ ภายใน	ครุภัณฑ์	ครุภัณฑ์การเกษตร	เครื่องสูบน้ำพร้อมอุปกรณ์ติดตั้ง จำนวน 2 ชุดๆ ละ 183,480 บาท โดยมีคุณลักษณะสังเขป ดังนี้ (1) เครื่องปั้มน้ำพร้อมมอเตอร์ อัตราการไหล 1,200 ลิตร/นาที่ แรงดัน 1 เมตร 220V ท่อดูด 3 นิ้ว ท่อส่ง 3 นิ้ว (2) อุปกรณ์อื่นๆ ที่ใช้ในการติดตั้งปั้มน้ำ (3) จัดหาโดยการสืบราคาจากท้องตลาด หรือ (4) ตามความจำเป็นและเหมาะสม			366,960			สำนักปลัด (งานป้องกันฯ)
55	แผนงานการ รักษาความสงบ ภายใน	ครุภัณฑ์	ครุภัณฑ์ ยานพาหนะและ ขนส่ง	รถยนต์กระบะแบบดับเบิลแค็บ จำนวน 1 คัน โดยมีคุณลักษณะพื้นฐาน ดังนี้ (1) ขนาด 1 ตัน ขับเคลื่อน 2 ล้อ ปริมาตรกระบอกสูบ ไม่ต่ำกว่า 2,000 ซีซี หรือกำลังเครื่องยนต์สูงสุดไม่ต่ำกว่า 90 กิโลวัตต์ (2) ห้องโดยสารเป็นแบบดับเบิลแค็บ 4 ประตู (3) เป็นกระบะสำเร็จรูป (4) เป็นราคารวมเครื่องปรับอากาศ (5) ราคารวมภาษีสรรพสามิต (6) โดยมีคุณลักษณะตามบัญชีราคามาตรฐานครุภัณฑ์สำนักงบประมาณ หรือ (7) ตามความจำเป็นและเหมาะสม			729,000			สำนักปลัด (งานป้องกันฯ)

ที่	แผนงาน	หมวด	ประเภท	เป้าหมาย (ผลผลิตของครุภัณฑ์)	งบประมาณ					หน่วยงาน รับผิดชอบหลัก
					2561 (บาท)	2562 (บาท)	2563 (บาท)	2564 (บาท)	2565 (บาท)	
56	แผนงานการ รักษาความสงบ ภายใน	ครุภัณฑ์	ครุภัณฑ์อื่น	เครื่องตัดถ่าง และเครื่องค้ำยัน จำนวน 1 ชุด โดยมีคุณ ลักษณะเฉพาะสังเขป ดังนี้ (1) เครื่องยนต์ต้นกำลังเบนซิน 4 จังหวะ กำลังไม่น้อยกว่า 2.0 แรงม้า ให้แรงดันไฮดรอลิก ในการใช้งานสูงสุดไม่น้อยกว่า 700 บาร์ น้ำหนักไม่เกิน 20 กก. ผ่านการรับรองมาตรฐาน EN หรือ NFPA (2) เครื่อง ถ่างไฮดรอลิก รองรับแรงดันในการทำงานสูงสุดไม่น้อยกว่า 700 บาร์ มีมือจับหิ้วรอบตัวทั้ง 3 ด้าน น้ำหนักพร้อมใช้ งานไม่เกิน 16 กก. ผ่านการรับรองมาตรฐาน EN หรือ NFPA (4) เครื่องตัดไฮดรอลิก มีกำลังตัดสูงสุดไม่น้อยกว่า 500 กิโลนิวตัน มีมือจัดหิ้วรอบตัวทั้ง 360 องศา น้ำหนัก พร้อมใช้งานไม่เกิน 15 กก. ผ่านการรับรองมาตรฐาน EN หรือ NFPA (5) อุปกรณ์ค้ำยัน/ตัด/ถ่าง ระบบไฮดรอลิก รองรับแรงดันในการทำงานสูงสุดไม่น้อยกว่า 700 บาร์ ความยาวอุปกรณ์ค้ำยันก่อนยึดไม่น้อยกว่า 500 มิลลิเมตร ความยาวสูงสุดไม่น้อยกว่า 900 มิลลิเมตร น้ำหนักพร้อม ใช้งานไม่เกิน 15 กก. ผ่านการรับรองมาตรฐาน EN หรือ NFPA (6) ชุดสายไฮดรอลิก พร้อมข้อต่อสวมเร็วไร้แรงดัน มีความยาวสายไฮดรอลิกไม่น้อยกว่า 10 เมตร น้ำหนัก พร้อมใช้งานไม่เกิน 5 กก. ทนแรงดันสูงสุดในการใช้งานไม่ น้อยกว่า 3 เท่า ของแรงดันการใช้งานของเครื่องยนต์ต้น กำลัง (7) จัดหาโดยสืบราคาจากท้องตลาด หรือ (8) ตาม ความจำเป็นและเหมาะสม			800,000			สำนักปลัด (งานป้องกันฯ)

ที่	แผนงาน	หมวด	ประเภท	เป้าหมาย (ผลผลิตของครุภัณฑ์)	งบประมาณ					หน่วยงาน รับผิดชอบหลัก
					2561 (บาท)	2562 (บาท)	2563 (บาท)	2564 (บาท)	2565 (บาท)	
57	แผนงานการ รักษาความสงบ ภายใน	ครุภัณฑ์	ครุภัณฑ์ ยานพาหนะและ ขนส่ง	เครื่องชาร์จแบตเตอรี่รถยนต์ จำนวน 1 ชุด โดยมีคุณลักษณะ โดยสังเขป ดังนี้ (1) เครื่องชาร์จแบตเตอรี่ สามารถชาร์จแบตเตอรี่ ขนาด 6V-12V-24V ใช้ได้กับแบตเตอรี่น้ำ และแบตเตอรี่แห้ง (2) คอยล์ทองแดงแท้ 100% (3) มีมิเตอร์ดูกระแสไฟฟ้าขณะชาร์จ (3) สามารถปรับความเร็วในการชาร์จได้ 6V 7 ระดับ และ 12V 7 ระดับ 24V 7 ระดับ (4) มีฟิวส์ป้องกันกระแสไฟฟ้ารั่ว และ ระบบป้องกันการชาร์จเกิน (5) สามารถเปลี่ยนฟิวส์ได้เมื่อ กระแสไฟรั่ว (6) สามารถชาร์จแบตเตอรี่ขนาด 12V ได้ทีละ 2 ลูก หรือ 6V ได้ 4 ลูก ชาร์จแบตเตอรี่ขนาด 24V ได้ 1 ลูก เท่านั้น (7) มีหูหิ้วทำให้สามารถพกพาได้สะดวก (8) INPUT : 220-240 โวลต์ ZC/50Hz. , OUTPUT : 6-12-24 V DC 30 A. (9) มีช่องเสียบปลั๊ก 12 โวลต์ สำหรับอุปกรณ์ที่ใช้กระแสไฟ 12 โวลต์ (10) มีเบรกเกอร์และฟิวส์ป้องกันกระแสเกิน (11) ชาร์จ ได้ถึงแบตเตอรี่ ขนาด 200 แอมป์ (12) ปากคีบของเครื่องชาร์จ แข็งแรง ทนทาน ป้องกันไฟดูดได้ดี และมี PVC หุ้ม เพื่อป้องกัน การแตะกัน (13) มีเสียงร้องเตือนเมื่อคิบบatteryสลับขั้ว แล้ว ปุ่มฟิวส์ที่อยู่ด้านหน้า ซ้ายล่างจะเด็นออก (หรือตัดกระแสไฟ) (14) เป็นอุปกรณ์ในการชาร์จไฟแบตเตอรี่จากไฟบ้าน 220V / AC (15) แปลงเป็นพลังงานสะสมภายในตัวแบตเตอรี่ผ่านหม้อแปลง ทั้ง 6 V.-12 V. - 24 V. (16) มีให้เลือกเพียงขนาดตามกำลัง ชาร์จของเครื่องชาร์จและความต้องการความรวดเร็วในการใช้ งานของผู้ใช้ รับรองคุณภาพการใช้งาน (17) จัดหาโดยการสืบ ราคาจากท้องตลาด (18) ตามความจำเป็นและเหมาะสม			15,000			สำนักปลัด (งานป้องกันฯ)

ที่	แผนงาน	หมวด	ประเภท	เป้าหมาย (ผลผลิตของครุภัณฑ์)	งบประมาณ					หน่วยงาน รับผิดชอบหลัก
					2561 (บาท)	2562 (บาท)	2563 (บาท)	2564 (บาท)	2565 (บาท)	
58	แผนงานการ รักษาความสงบ ภายใน	ครุภัณฑ์	ครุภัณฑ์ วิทยาศาสตร์ การแพทย์	เครื่องวัดความดันโลหิต แบบดิจิตอล จำนวน 2 เครื่อง โดยมีคุณลักษณะพื้นฐาน ดังนี้ (1) สามารถวัดความดันโลหิตอัตโนมัติได้ (2) มีขนาดเล็กสามารถเคลื่อนย้ายได้สะดวก (3) สามารถวัดความดัน SYS 60-250 มม.ปรอท หรือดีกว่า (4) สามารถวัดความดัน DIA 40-200 มม.ปรอท หรือดีกว่า (5) สามารถวัดค่าอัตราการเต้นของหัวใจ 40-160 ครั้ง/นาที หรือดีกว่า (6) จัดหาโดยสืบราคาจากท้องตลาด หรือ (7) ตามความจำเป็นและเหมาะสม			15,000			สำนักปลัด (งานป้องกันฯ)
59	แผนงาน บริหารงานทั่วไป งานบริหารงาน คลัง	ครุภัณฑ์	ครุภัณฑ์สำนักงาน	(1) โต๊ะทำงานเหล็ก จำนวน 2 ตัว ขนาดไม่น้อยกว่า กว้าง 1,524 มม. ยาว 762 มม. สูง 750 มม. หรือ (2) ตามความจำเป็นและเหมาะสม	14,000					กองคลัง
60	แผนงาน บริหารงานทั่วไป งานบริหารงาน คลัง	ครุภัณฑ์	ครุภัณฑ์สำนักงาน	(1) เก้าอี้สำนักงาน จำนวน 2 ตัว เก้าอี้สำนักงานชนิดผ้า พนักพิงสูง มีที่วางแขนแบบเหล็กชุดโครเมียม หุ้มด้วย PVC ปรับสูงต่ำด้วยโซ่โครลิค ขาอลูมิเนียมขัดเงา มีล้อเลื่อน ขนาดไม่น้อยกว่า กว้าง 62 ซม. ลึก 69 ซม. สูง 115-127 ซม. หรือ (2) ตามความจำเป็นและเหมาะสม	12,000					กองคลัง

ที่	แผนงาน	หมวด	ประเภท	เป้าหมาย (ผลผลิตของครุภัณฑ์)	งบประมาณ					หน่วยงาน รับผิดชอบหลัก
					2561 (บาท)	2562 (บาท)	2563 (บาท)	2564 (บาท)	2565 (บาท)	
61	แผนงาน บริหารงานทั่วไป งานบริหารงาน คลัง	ครุภัณฑ์	ครุภัณฑ์สำนักงาน	(1) เครื่องโทรศัพท์สำนักงานแบบไร้สาย หน้าจอขนาดใหญ่ไม่น้อยกว่า 1.8 นิ้ว เทคโนโลยี 2.4 GHz ระบบดิจิตอล จำนวน 3 เครื่อง ราคาเครื่องละ 2,000 หรือ (2) ตามความจำเป็นและเหมาะสม	6,000					กองคลัง
62	แผนงาน บริหารงานทั่วไป งานบริหารงาน คลัง	ครุภัณฑ์	ครุภัณฑ์โฆษณาและ เผยแพร่	(1) กล้องถ่ายรูปดิจิตอล จำนวน 1 เครื่อง ความละเอียดไม่น้อยกว่า 16 ล้านพิกเซล หรือ (2) ตามความจำเป็นและเหมาะสม	10,000					กองคลัง

ที่	แผนงาน	หมวด	ประเภท	เป้าหมาย (ผลผลิตของครุภัณฑ์)	งบประมาณ					หน่วยงาน รับผิดชอบหลัก
					2561 (บาท)	2562 (บาท)	2563 (บาท)	2564 (บาท)	2565 (บาท)	
63	แผนงาน บริหารงานทั่วไป งานบริหารงาน คลัง	ครุภัณฑ์	ครุภัณฑ์คอมพิวเตอร์	เครื่องคอมพิวเตอร์ สำหรับงานประมวลผล แบบที่ 2 (จอขนาด ไม่น้อยกว่า 18 นิ้ว) จำนวน 1 เครื่องๆ ละ 29,000 บาท โดยมี คุณลักษณะพื้นฐาน ดังนี้ (1) มีหน่วยประมวลผลกลาง (CPU) ไม่น้อยกว่า 4 แกนหลัก (4 core) หรือ 8 แกนเสมือน (8 Thread) โดยมีความเร็วสัญญาณนาฬิกาพื้นฐานไม่น้อยกว่า 3.2 GHz จำนวน 1 หน่วย (2) หน่วยประมวลผลกลาง (CPU) มี หน่วยความจำแบบ Cache Memory ขนาดไม่น้อยกว่า 8 MB (3) มีหน่วยประมวลผลเพื่อแสดงภาพ โดยมีคุณลักษณะอย่างใด อย่างหนึ่ง หรือดีกว่า ดังนี้ (3.1) เป็นแผงวงจรเพื่อแสดงภาพ แยกจากแผงวงจรหลักที่มีหน่วยความจำขนาดไม่น้อยกว่า 1 GB หรือ (3.2) มีหน่วยประมวลผลเพื่อแสดงภาพติดตั้งอยู่ใน หน่วยประมวลผลกลาง แบบ Graphics Processing Unit ที่ สามารถใช้หน่วยความจำหลักในการแสดงภาพขนาดไม่น้อยกว่า 1 GB หรือ (3.3) มีหน่วยประมวลผลเพื่อแสดงภาพติดตั้งอยู่บน แผงวงจรหลัก แบบ Onboard Graphics ที่มี ความสามารถในการ ใช้หน่วยความจำหลักในการแสดงภาพขนาดไม่น้อยกว่า 1 GB (4) มีหน่วยจัดเก็บข้อมูล (Hard Disk) ชนิด SATA หรือ ดีกว่า ขนาดความจุไม่น้อยกว่า 2 TB จำนวน 1 หน่วย (5) มี DVD-RW หรือดีกว่า จำนวน 1 หน่วย (6) มีช่องเชื่อมต่อระบบ เครือข่าย (Network Interface) แบบ 10/100/1000 Base-T หรือดีกว่า จำนวนไม่น้อยกว่า 1 ช่อง (7) มีแป้นพิมพ์และเมาส์ (8) มีจอภาพแบบ LCD หรือดีกว่า มี Contrast Ratio ไม่น้อย กว่า 600:1 และมีขนาดไม่น้อยกว่า 18.5 นิ้ว จำนวน 1 หน่วย หรือตามความจำเป็นและเหมาะสม	29,000					กองคลัง

ที่	แผนงาน	หมวด	ประเภท	เป้าหมาย (ผลผลิตของครุภัณฑ์)	งบประมาณ					หน่วยงาน รับผิดชอบหลัก
					2561 (บาท)	2562 (บาท)	2563 (บาท)	2564 (บาท)	2565 (บาท)	
64	แผนงาน บริหารงานทั่วไป งานบริหารงาน คลัง	ครุภัณฑ์	ครุภัณฑ์คอมพิวเตอร์	(1) เครื่องสำรองไฟฟ้า ขนาด 800 VA จำนวน 3 เครื่องๆ ละ 3,200 บาท มีคุณลักษณะพื้นฐาน ดังนี้ (1) มีกำลังไฟฟ้าด้านนอกไม่น้อยกว่า 800 VA (480 Watts) (2) สามารถสำรองไฟฟ้าได้ไม่น้อยกว่า 15 นาที หรือ (3) ตามความจำเป็นและเหมาะสม	9,600					กองคลัง
65	แผนงาน บริหารงานทั่วไป งานบริหารงาน คลัง	ครุภัณฑ์	ครุภัณฑ์คอมพิวเตอร์	เครื่องสแกนเนอร์ จำนวน 1 เครื่อง โดยมีคุณลักษณะพื้นฐาน ดังนี้ (1) ความเร็วการสแกน A4 ความเร็ว 40 หน้าต่อนาที มีความละเอียด 300 dpi สี 23 หน้าต่อนาที ที่ความละเอียด 300 dpi (2) ความเร็วการสแกนสองหน้าอัตโนมัติ ขาวดำ 20 หน้าต่อนาที ที่ความละเอียด 300 dpi สี 14 หน้าต่อนาที ที่ความละเอียด 300 dpi (3) ความละเอียดในการสแกน Optical Resolution : Flatbed : 600 dpi 200 dpi, 300 dpi, 400 dpi, 600 dpi (4) รองรับขนาดการสแกน A3 Size Documents Max 297 มม. x 432 มม. Min 100 มม. x 148 มม. 35-120 กรัม (5) การป้อนกระดาษ ADF Automatic Document Feeder Capacity : 50 sheets A3 Size ความหนาของเอกสาร 50-120 กรัม (6) ความเร็วในการสแกนสองหน้าอัตโนมัติ ขาวดำ 20 หน้าต่อนาที ที่ความละเอียด 300 dpi/สี 14 หน้าต่อนาที มีความละเอียด 300 dpi (7) ฟังก์ชันในการสแกน สแกนในระบบเครือข่าย (FTP, SMB), สแกนส่งทางอีเมลล์, สแกนไปยังสื่ออื่นๆ (USB flash memory) (8) จอหน้าปัดสีแบบ LCD ที่มีขนาดใหญ่, เปิดดูเอกสารสแกน, กำหนดสิทธิ์ด้วยรหัสผ่าน, โพรโทคอล TCP/IP (FTP, SMB, SMTP) (9) การเชื่อมต่อ Ethernet Network, USB 2.0 (10) โดยสืบราคาตามท้องตลาด หรือ (11) ตามความจำเป็นและเหมาะสม	101,000					กองคลัง

ที่	แผนงาน	หมวด	ประเภท	เป้าหมาย (ผลผลิตของครุภัณฑ์)	งบประมาณ					หน่วยงาน รับผิดชอบหลัก
					2561 (บาท)	2562 (บาท)	2563 (บาท)	2564 (บาท)	2565 (บาท)	
66	แผนงาน บริหารงานทั่วไป งานบริหารงาน คลัง	ครุภัณฑ์	ครุภัณฑ์สำนักงาน	ชั้นเหล็กเก็บเอกสาร 4 ชั้น 40 ช่อง มีล้อเลื่อน จำนวน 2 ตัว ราคาตัวละ 4,700 บาท โดยมีคุณลักษณะสังเขป ดังนี้ (1) ชั้นเหล็กเก็บเอกสาร 4 ชั้น 40 ช่อง มีล้อเลื่อน (2) ขนาด กว้าง 921 x ลึก 311 x สูง 1,805 มม. (3) จัดหาโดยสืบราคาจากท้องตลาด หรือ (4) ตามความจำเป็นและเหมาะสม		9,400				กองคลัง
67	แผนงาน บริหารงานทั่วไป งานบริหารงาน คลัง	ครุภัณฑ์	ครุภัณฑ์คอมพิวเตอร์	เครื่องพิมพ์ Multifunction ชนิดเลเซอร์/LED สี จำนวน 1 เครื่อง โดยมีคุณลักษณะพื้นฐาน ดังนี้ (1) ตามประกาศเกณฑ์ราคากลางและคุณลักษณะพื้นฐาน ครุภัณฑ์คอมพิวเตอร์ของกระทรวงดิจิทัลเพื่อเศรษฐกิจและสังคม หรือ (2) ตามความจำเป็นและเหมาะสม		17,000				กองคลัง
68	แผนงาน บริหารงานทั่วไป งานบริหารงาน คลัง	ครุภัณฑ์	ครุภัณฑ์คอมพิวเตอร์	เครื่องสำรองไฟฟ้า ขนาด 800 VA จำนวน 5 เครื่องๆ ละ 2,500 บาท โดยมีคุณลักษณะพื้นฐาน ดังนี้ (1) ตามประกาศเกณฑ์ราคากลางและคุณลักษณะพื้นฐาน ครุภัณฑ์คอมพิวเตอร์ของกระทรวงดิจิทัลเพื่อเศรษฐกิจและสังคม หรือ (2) ตามความจำเป็นและเหมาะสม		12,500				กองคลัง

ที่	แผนงาน	หมวด	ประเภท	เป้าหมาย (ผลผลิตของครุภัณฑ์)	งบประมาณ					หน่วยงาน รับผิดชอบหลัก
					2561 (บาท)	2562 (บาท)	2563 (บาท)	2564 (บาท)	2565 (บาท)	
69	แผนงาน บริหารงานทั่วไป งานบริหารงาน คลัง	ครุภัณฑ์	ครุภัณฑ์คอมพิวเตอร์	เครื่องคอมพิวเตอร์สำหรับงานประมวลผล แบบที่ 2 (จอขนาดไม่น้อยกว่า 19 นิ้ว) โดยมีคุณลักษณะพื้นฐาน ดังนี้ (1) ตามประกาศเกณฑ์ราคากลางและคุณลักษณะพื้นฐานครุภัณฑ์คอมพิวเตอร์ของกระทรวงดิจิทัลเพื่อเศรษฐกิจและสังคม หรือ (2) ตามความจำเป็นและเหมาะสม		30,000				กองคลัง
70	แผนงาน บริหารงานทั่วไป งานบริหารงาน คลัง	ครุภัณฑ์	ครุภัณฑ์สำนักงาน	โต๊ะวางเครื่องคอมพิวเตอร์ จำนวน 1 ตัว โดยมีคุณลักษณะเฉพาะสังเขป ดังนี้ (1) เป็นโต๊ะสำหรับวางเครื่องคอมพิวเตอร์ ชนิดไม้ปาร์ติเกิ้ล (2) ขนาด W 80 x D 60 x H 75 ซม. (3) จัดหาโดยสืบราคาจากท้องตลาด หรือ (4) ตามความจำเป็นและเหมาะสม		1,800				กองคลัง
71	แผนงาน บริหารงานทั่วไป งานบริหารงาน คลัง	ครุภัณฑ์	ครุภัณฑ์สำนักงาน	บอร์ดประชาสัมพันธ์ จำนวน 1 บอร์ด โดยมีคุณลักษณะเฉพาะสังเขป ดังนี้ (1) บอร์ดติดประกาศขานอ้อย เนื้อบอร์ดขานอ้อย ชนิดหนา ขอบอลูมิเนียมสำหรับแขวนติดตั้งบนผนัง (2) ขนาด (ก) 120 x (ส) 120 ซม. (3) ราคารวมการติดตั้ง (4) จัดหาโดยการสืบราคาจากท้องตลาด หรือ (5) ตามความจำเป็นและเหมาะสม		4,500				กองคลัง

ที่	แผนงาน	หมวด	ประเภท	เป้าหมาย (ผลผลิตของครุภัณฑ์)	งบประมาณ					หน่วยงาน รับผิดชอบหลัก
					2561 (บาท)	2562 (บาท)	2563 (บาท)	2564 (บาท)	2565 (บาท)	
72	แผนงาน บริหารงานทั่วไป งานบริหารงาน คลัง	ครุภัณฑ์	ครุภัณฑ์คอมพิวเตอร์	เครื่องพิมพ์เซ็ค จำนวน 1 เครื่อง โดยมีคุณ ลักษณะเฉพาะสังเขป ดังนี้ (1) ระบบการพิมพ์ : หัวพิมพ์สามารถปรับระดับความบาง/หนาของสมุดคู่ ฝากอย่างอัตโนมัติ (Automatic Gap Adjustment) (2) จำนวนหัวพิมพ์ : 24 เข็มพิมพ์ (3) ความเร็วในการ พิมพ์ : มีความเร็วในการพิมพ์สูงสุด 580 ตัวอักษร/ วินาที ขนาดตัวอักษรต่อนิ้ว : 5,6,7.5,8.5,10,12,15,16.6,17.1,20,24 CPI (4) ระบบการ Step เครื่องพิมพ์ : การ Setup printer SP40 Plus เป็นแบบ Optical Mark Reading (5) ทางเข้ากระดาษ : สามารถวางสมุดที่ช่องป้อนกระดาษ ตรงตำแหน่งไหนก็ได้ (Auto Aliqnmnt) (6) ความ ละเอียดในการพิมพ์ : Graphic 360x360 dpi (7) ความกว้างของพื้นที่การพิมพ์ : 94 Characters at 10 CPI (8) ระบบต่อเชื่อม (มาตรฐาน) : RS232 serial, IEEE1284 parallel (Automatic Interface Switching) USB 2.0 (9) อายุหัวพิมพ์ : พิมพ์ 400-1000 ล้านตัวอักษร (10) จำนวนสำเนา : (ต้นฉบับ+สำเนา 6 ฉบับ) (12) จัดหาโดยการสืบราคา จากท้องตลาด หรือ (13) ตามความจำเป็นและ เหมาะสม			30,000			กองคลัง

ที่	แผนงาน	หมวด	ประเภท	เป้าหมาย (ผลผลิตของครุภัณฑ์)	งบประมาณ					หน่วยงาน รับผิดชอบหลัก
					2561 (บาท)	2562 (บาท)	2563 (บาท)	2564 (บาท)	2565 (บาท)	
73	แผนงาน บริหารงานทั่วไป งานบริหารงาน คลัง	ครุภัณฑ์	ครุภัณฑ์ ยานพาหนะและ ขนส่ง	รถจักรยานยนต์ ขนาด 120 ซีซี แบบเกียร์ธรรมดา จำนวน 1 คัน โดยมีคุณลักษณะเฉพาะสังเขป ดังนี้ (1) ขนาดที่กำหนดเป็นขนาดปริมาตรกระบอกสูบขั้นต่ำ กรณีขนาดต่ำกว่า ซีซี ที่กำหนดไม่เกิน 5 ซีซี หรือ ขนาดเกินกว่า ซีซี ที่กำหนดไม่เกิน 5 ซีซี เป็น จักรยานยนต์ตามขนาด ซีซีที่กำหนดไว้ (2) ราคาที่ กำหนดไม่รวมอุปกรณ์และค่าจดทะเบียน (3) การ จัดซื้อรถจักรยานยนต์ ให้มีคุณสมบัติตามมาตรฐาน ผลิตภัณฑ์อุตสาหกรรม (4) ตามบัญชีราคามาตรฐาน ครุภัณฑ์สำนักงบประมาณ หรือ (5) ตามความจำเป็น และเหมาะสม			56,000			กองคลัง
74	แผนงาน บริหารงานทั่วไป งานบริหารงาน คลัง	ครุภัณฑ์	ครุภัณฑ์คอมพิวเตอร์	เครื่องสำรองไฟฟ้า ขนาด 800 VA จำนวน 1 เครื่อง ราคา 2,500 บาท โดยมีคุณลักษณะพื้นฐานโดยสังเขป ดังนี้ (1) มีกำลังไฟฟ้านอกไม่น้อยกว่า 800 VA (480 Watts) (2) สามารถสำรองไฟฟ้าได้ไม่น้อยกว่า 15 นาที (3) ตามประกาศเกณฑ์ราคากลางและ คุณลักษณะพื้นฐานครุภัณฑ์คอมพิวเตอร์ของกระทรวง ดิจิทัลเพื่อเศรษฐกิจและสังคม หรือ (4) ตามความ จำเป็นและเหมาะสม			2,500			กองคลัง

ที่	แผนงาน	หมวด	ประเภท	เป้าหมาย (ผลผลิตของครุภัณฑ์)	งบประมาณ					หน่วยงาน รับผิดชอบหลัก
					2561 (บาท)	2562 (บาท)	2563 (บาท)	2564 (บาท)	2565 (บาท)	
75	แผนงาน บริหารงานทั่วไป งานบริหารงาน คลัง	ครุภัณฑ์	ครุภัณฑ์สำนักงาน	เก้าอี้ทำงาน จำนวน 1 ตัว โดยมีคุณลักษณะโดยสังเขป ดังนี้ (1) เก้าอี้ทำงานแบบมีพนักพิง (2) มีเท้าแขน (3) ปรับสูง-ต่ำด้วยใช้คไฮดรอลิค (4) ขาอลูมิเนียม (5) มี ล้อเลื่อน 5 ล้อ (6) ขนาดกว้าง 71 x ลึก 67 x สูง 96-106 ซม. (7) จัดหาโดยการสืบราคาจากท้องตลาด หรือ (8) ตามความจำเป็นและเหมาะสม			3,400			กองคลัง
76	แผนงาน บริหารงานทั่วไป งานบริหารงาน คลัง	ครุภัณฑ์	ครุภัณฑ์สำนักงาน	พัดลมติดผนัง ขนาด 16 นิ้ว จำนวน 2 เครื่องๆละ 1,600 บาท โดยมีคุณลักษณะโดยสังเขป ดังนี้ (1) พัด ลมติดผนัง (2) ขนาด 16 นิ้ว (3) จัดหาโดยการสืบ ราคาจากท้องตลาด หรือ (4) ตามความจำเป็นและ เหมาะสม			3,200			กองคลัง
77	แผนงานสังคม สงเคราะห์	ครุภัณฑ์	ครุภัณฑ์คอมพิวเตอร์	เครื่องคอมพิวเตอร์ สำหรับงานสำนักงาน (จอขนาดไม่ น้อยกว่า 19 นิ้ว) โดยมีคุณลักษณะพื้นฐาน ดังนี้ (1) ตามประกาศเกณฑ์ราคากลางและคุณลักษณะพื้นฐาน ครุภัณฑ์คอมพิวเตอร์ของกระทรวงดิจิทัลเพื่อเศรษฐกิจ และสังคม หรือ (2) ตามความจำเป็นและเหมาะสม		16,000				กองสวัสดิการ สังคม

ที่	แผนงาน	หมวด	ประเภท	เป้าหมาย (ผลผลิตของครุภัณฑ์)	งบประมาณ					หน่วยงาน รับผิดชอบหลัก
					2561 (บาท)	2562 (บาท)	2563 (บาท)	2564 (บาท)	2565 (บาท)	
78	แผนงานสังคม สงเคราะห์	ครุภัณฑ์	ครุภัณฑ์คอมพิวเตอร์	เครื่องพิมพ์ชนิดเลเซอร์/ชนิด LED ขาวดำ ชนิด Network แบบที่ 1 (27 หน้า/นาทื) โดยมีคุณลักษณะพื้นฐาน ดังนี้ (1) ตามประกาศเกณฑ์ราคากลางและคุณลักษณะพื้นฐานครุภัณฑ์คอมพิวเตอร์ของกระทรวงดิจิทัลเพื่อเศรษฐกิจและสังคม หรือ (2) ตามความจำเป็นและเหมาะสม		7,900				กองสวัสดิการ สังคม
79	แผนงานสังคม สงเคราะห์	ครุภัณฑ์	ครุภัณฑ์งานบ้าน งานครัว	ตู้เย็น ขนาด 5 คิวบิกฟุต จำนวน 1 เครื่อง โดยมีคุณลักษณะเฉพาะสังเขป ดังนี้ (1) ขนาด 5 คิวบิกฟุต (2) โดยมีคุณลักษณะตามบัญชีราคามาตรฐานครุภัณฑ์สำนักงบประมาณ หรือ (3) ตามความจำเป็นและเหมาะสม		6,500				กองสวัสดิการ สังคม
80	แผนงานสร้าง ความเข้มแข็ง	ครุภัณฑ์	ครุภัณฑ์คอมพิวเตอร์	เครื่องคอมพิวเตอร์ สำหรับงานสำนักงาน (จอขนาดไม่น้อยกว่า 19 นิ้ว) จำนวน 3 เครื่อง โดยมีคุณลักษณะพื้นฐาน ดังนี้ (1) ตามประกาศเกณฑ์ราคากลางและคุณลักษณะพื้นฐานครุภัณฑ์คอมพิวเตอร์ของกระทรวงดิจิทัลเพื่อเศรษฐกิจและสังคม หรือ (2) ตามความจำเป็นและเหมาะสม	16,000		34,000			กองสวัสดิการ สังคม

ที่	แผนงาน	หมวด	ประเภท	เป้าหมาย (ผลผลิตของครุภัณฑ์)	งบประมาณ					หน่วยงาน รับผิดชอบหลัก
					2561 (บาท)	2562 (บาท)	2563 (บาท)	2564 (บาท)	2565 (บาท)	
81	แผนงานสร้าง ความเข้มแข็ง	ครุภัณฑ์	ครุภัณฑ์คอมพิวเตอร์	เครื่องพิมพ์แบบฉีดหมึกพร้อมติดตั้งถึงหมึกพิมพ์ (Ink Tank Printer) จำนวน 4 เครื่อง โดยมีคุณลักษณะพื้นฐาน ดังนี้ (1) ตามประกาศเกณฑ์ราคากลางและคุณลักษณะพื้นฐานครุภัณฑ์คอมพิวเตอร์ของกระทรวงดิจิทัลเพื่อเศรษฐกิจและสังคม หรือ (2) ตามความจำเป็นและเหมาะสม	4,300	8,600	4,300			กองสวัสดิการ สังคม
82	แผนงานสร้าง ความเข้มแข็ง	ครุภัณฑ์	ครุภัณฑ์สำนักงาน	โต๊ะทำงาน จำนวน 2 ตัวๆ ละ 8,300 บาท โดยมีคุณลักษณะเฉพาะสังเขป ดังนี้ (1) มีลิ้นชัก 2 ลิ้นชัก ซ้าย-ขวา (2) หน้าโต๊ะทำจากไม้ปาร์ติเคิล เคลือบผิวเมลามีนหนา 25 มม. สีขาว (3) หน้าบานลิ้นชักสีเงา (4) ขนาดไม่น้อยกว่า (ย) 160 x (ก) 80 x (ส) 75 ซม. (5) จัดหาโดยสืบราคาจากท้องตลาด หรือ (6) ตามความจำเป็นและเหมาะสม		16,600				กองสวัสดิการ สังคม

ที่	แผนงาน	หมวด	ประเภท	เป้าหมาย (ผลผลิตของครุภัณฑ์)	งบประมาณ					หน่วยงาน รับผิดชอบหลัก
					2561 (บาท)	2562 (บาท)	2563 (บาท)	2564 (บาท)	2565 (บาท)	
83	แผนงานสังคม สงเคราะห์	ครุภัณฑ์	ครุภัณฑ์คอมพิวเตอร์	อุปกรณ์อ่านบัตรแบบอเนกประสงค์ (Smart Card Reader) ราคา 700 บาท จำนวน 3 เครื่อง โดยมีคุณลักษณะพื้นฐาน ดังนี้ (1) สามารถอ่านและเขียนข้อมูลในบัตรแบบอเนกประสงค์ (Smart Card) ตามมาตรฐาน ISO/IEC 7816 ได้ (2) มีความเร็วสัญญาณนาฬิกา ไม่น้อยกว่า 4.8 MHz (3) สามารถใช้งานผ่านช่องเชื่อมต่อ (Interface) แบบ USB ได้ (4) สามารถใช้กับบัตรแบบอเนกประสงค์ (Smart Card) ที่ใช้แรงดันไฟฟ้า ขนาด 5 Volts, 3 Volts และ 1.8 Volts ได้เป็นอย่างน้อย (5) ตามประกาศเกณฑ์ราคากลางและคุณลักษณะพื้นฐานครุภัณฑ์คอมพิวเตอร์ของกระทรวงดิจิทัลเพื่อเศรษฐกิจและสังคม หรือ (6) ตามความจำเป็นและเหมาะสม		2,100				กองสวัสดิการ สังคม
84	แผนงานสร้างความเข้มแข็ง ของชุมชน	ครุภัณฑ์	ครุภัณฑ์สำนักงาน	เก้าอี้พลาสติกมีพนักพิงหลัง จำนวน 200 ตัวๆละ 400 บาท โดยมีคุณลักษณะเฉพาะสังเขป ดังนี้ (1) มีที่วางแขนขนาดไม่น้อยกว่ากว้างจากแขนซ้ายถึงแขนขวา 57 ซม. ความลึกขาหน้า-ขาหลัง 47 ซม. ความสูงจากพื้นถึงพนักพิง 80 ซม. (2) ราคานอกบัญชีมาตรฐานครุภัณฑ์ซึ่งไม่สามารถจัดซื้อตามราคามาตรฐานครุภัณฑ์ได้ (3) จัดหาโดยสืบราคาจากท้องตลาด หรือ (4) ตามความจำเป็นและความเหมาะสม		80,000				กองสวัสดิการ สังคม

ที่	แผนงาน	หมวด	ประเภท	เป้าหมาย (ผลผลิตของครุภัณฑ์)	งบประมาณ					หน่วยงาน รับผิดชอบหลัก
					2561 (บาท)	2562 (บาท)	2563 (บาท)	2564 (บาท)	2565 (บาท)	
85	แผนงานสร้าง ความเข้มแข็ง ของชุมชน	ครุภัณฑ์	ครุภัณฑ์สำนักงาน	โต๊ะพับอเนกประสงค์ จำนวน 30 ตัวๆละ 2,500 บาท โดยมีคุณลักษณะเฉพาะสังเขป ดังนี้ (1) หนาโต๊ะทำจากพลาสติก HDPE สีขาว หนาโต๊ะกันน้ำได้ ขาโต๊ะเป็นเหล็กกลมทำสีดำเกรดเงิน สามารถพับเก็บได้ขนาดไม่น้อยกว่า (ย) 151 x (ก) 75 x (ส) 73 ซม. (2) ราคา นอกบัญชีมาตรฐานครุภัณฑ์ซึ่งไม่สามารถจัดซื้อตามราคามาตรฐานครุภัณฑ์ได้ (3) จัดหาโดยการสืบราคาจากท้องตลาด หรือ (4) ตามความจำเป็นและเหมาะสม		75,000				กองสวัสดิการ สังคม
86	แผนงานสร้าง ความเข้มแข็ง ของชุมชน	ครุภัณฑ์	ครุภัณฑ์สำนักงาน	ชุดรับแขกไม้สัก จำนวน 1 ชุดๆ ละ 12,500 บาท โดยมีคุณลักษณะเฉพาะสังเขป ดังนี้ (1) เก้าอี้ยาว 1 ตัว ขนาดไม่น้อยกว่า (ย) 125 x (ก) 50 x (ส) 80 ซม. (2) เก้าอี้ตัวสั้น 2 ตัว ขนาดไม่น้อยกว่า (ย) 60 x (ก) 50 x (ส) 50 ซม. (3) ราคานอกบัญชีมาตรฐานครุภัณฑ์ซึ่งไม่สามารถจัดซื้อตามราคามาตรฐานครุภัณฑ์ได้ (4) จัดหาโดยการสืบราคาจากท้องตลาด หรือ (5) ตามความจำเป็นและเหมาะสม			12,500			กองสวัสดิการ สังคม

ที่	แผนงาน	หมวด	ประเภท	เป้าหมาย (ผลผลิตของครุภัณฑ์)	งบประมาณ					หน่วยงาน รับผิดชอบหลัก
					2561 (บาท)	2562 (บาท)	2563 (บาท)	2564 (บาท)	2565 (บาท)	
87	แผนงานสร้าง ความเข้มแข็ง ของชุมชน	ครุภัณฑ์	ครุภัณฑ์โฆษณาและ เผยแพร่	เครื่องมัลติมีเดียโปรเจคเตอร์ จำนวน 2 เครื่องๆ ละ 54,500 บาท โดยมีคุณลักษณะเฉพาะสังเขป ดังนี้ (1) ตามบัญชีมาตรฐานครุภัณฑ์และคุณลักษณะเฉพาะ สังเขปของสำนักงบประมาณ หรือ (2) ตามความ จำเป็นและเหมาะสม			109,000			กองสวัสดิการ สังคม
88	แผนงานสร้าง ความเข้มแข็ง ของชุมชน	ครุภัณฑ์	ครุภัณฑ์โฆษณาและ เผยแพร่	จอร์รับภาพ ชนิดมอเตอร์ไฟฟ้า จำนวน 1 จอๆ ละ 13,100 บาท โดยมีคุณลักษณะเฉพาะสังเขป ดังนี้ (1) ตามบัญชีมาตรฐานครุภัณฑ์และคุณลักษณะเฉพาะ สังเขปของสำนักงบประมาณ หรือ (2) ตามความ จำเป็นและเหมาะสม			13,100			กองสวัสดิการ สังคม
89	แผนงานสร้าง ความเข้มแข็ง ของชุมชน	ครุภัณฑ์	ครุภัณฑ์งานบ้าน งานครัว	เครื่องทำน้ำร้อน - น้ำเย็น จำนวน 2 เครื่องๆ ละ 14,900 บาท โดยมีคุณลักษณะพอสังเขป ดังนี้ (1) เครื่องทำน้ำร้อนน้ำเย็น โดยมีถังเก็บน้ำด้านล่างไม่ต้อง ยกถัง ทำอุณหภูมิน้ำเย็นได้ตั้งแต่ 3-10 องศาเซลเซียส ทำอุณหภูมิน้ำร้อนได้ตั้งแต่ 80-90 องศาเซลเซียส ระบบสัญญาณไฟกระพริบเตือนเมื่อน้ำหมดถัง ระบบ นิรภัยสำหรับหัวจ่ายน้ำร้อนเพื่อป้องกันน้ำร้อนลวก (2) ราคานอกบัญชีมาตรฐานครุภัณฑ์ซึ่งไม่สามารถจัดซื้อ ตามราคามาตรฐานครุภัณฑ์ได้ (3) จัดหาโดยสืบราคา จากท้องตลาด หรือ (5) ตามความจำเป็นและความ เหมาะสม			29,800			กองสวัสดิการ สังคม

ที่	แผนงาน	หมวด	ประเภท	เป้าหมาย (ผลผลิตของครุภัณฑ์)	งบประมาณ					หน่วยงาน รับผิดชอบหลัก
					2561 (บาท)	2562 (บาท)	2563 (บาท)	2564 (บาท)	2565 (บาท)	
90	แผนงานสร้าง ความเข้มแข็ง ของชุมชน	ครุภัณฑ์	ครุภัณฑ์ไฟฟ้าและ วิทยุ	ชุดเครื่องเสียงแบบติดตั้งภายในอาคาร จำนวน 1 ชุดๆ ละ 25,000 บาท ประกอบด้วย (1) เครื่องขยายเสียง ขนาด 8 ช่อง กำลังขับ 500W x 2 @ 4 โอห์ม มีช่อง เอฟเฟค 16 DSP มีช่อง USB, Bluetooth มีช่อง Dual 7 band EQ (2) ตู้ลำโพง 8 นิ้ว จำนวน 2 ตู้ กำลังขับ ไฟฟ้าไม่ต่ำกว่า 150 w (3) สายสัญญาณลำโพง 100 เมตร (4) ขาแขวนลำโพงแบบเสียบ 2 อัน (5) ไมโครโฟนไร้สายแบบสัญญาณ 2 เส้า จำนวน 1 ชุด (6) ราคานอกบัญชีมาตรฐานครุภัณฑ์ซึ่งไม่สามารถจัดซื้อ ตามราคามาตรฐานครุภัณฑ์ได้ (7) จัดหาโดยสืบราคา จากท้องตลาด หรือ (8) ตามความจำเป็นและเหมาะสม		25,000				กองสวัสดิการ สังคม
91	แผนงานสร้าง ความเข้มแข็ง ของชุมชน	ครุภัณฑ์	ครุภัณฑ์งานบ้าน งานครัว	ถังต้มน้ำไฟฟ้า จำนวน 1 ถังๆ ละ 12,500 บาท โดยมี คุณสมบัติขณะพอสั่งเขป ดังนี้ (1) มีขนาดเส้นผ่าน ศูนย์กลาง 28 ซม. ถังต้มน้ำแสดนเลสขึ้นรูปทั้งใบ ขนาดความจุ 18 ลิตร มีหลอดแก้วบอกระดับน้ำต้นน้ำ เตือดได้เร็ว กำลังไฟสูงถึง 2,400 วัตต์ ราคานอกบัญชี มาตรฐานครุภัณฑ์ซึ่งไม่สามารถจัดซื้อตามราคา มาตรฐานครุภัณฑ์ได้ (2) จัดหาโดยสืบราคาจาก ท้องตลาด (3) ตามความจำเป็นและเหมาะสม		12,500				กองสวัสดิการ สังคม

ที่	แผนงาน	หมวด	ประเภท	เป้าหมาย (ผลผลิตของครุภัณฑ์)	งบประมาณ					หน่วยงาน รับผิดชอบหลัก
					2561 (บาท)	2562 (บาท)	2563 (บาท)	2564 (บาท)	2565 (บาท)	
92	แผนงานสร้าง ความเข้มแข็ง ของชุมชน	ครุภัณฑ์	ครุภัณฑ์งานบ้าน งานครัว	คูเลอริสแตนเลส แบบ 2 ก๊อก จำนวน 1 อันๆละ 5,650 บาท โดยมีคุณลักษณะพอสังเขป ดังนี้ (1) ขนาด เส้นผ่านศูนย์กลาง 50 ซม. สูง 76 ซม. ความจุ 94 ลิตร ผลิตจากสแตนเลสขึ้นรูปทั้งใบด้วยแผ่นสแตนเลสขึ้น เดียวไร้รอยต่อ เชื่อม ปลอดภัยไร้สารตะกั่วปนเปื้อน หู จับสแตนเลสแข็งแรงทนทาน ราคารอกบัญชีมาตรฐาน ครุภัณฑ์ซึ่งไม่สามารถจัดซื้อตามราคามาตรฐานครุภัณฑ์ ได้ (3) จัดหาโดยสืบราคาจากท้องตลาด หรือ (4) ตาม ความจำเป็นและเหมาะสม		5,650				กองสวัสดิการ สังคม

ที่	แผนงาน	หมวด	ประเภท	เป้าหมาย (ผลผลิตของครุภัณฑ์)	งบประมาณ					หน่วยงาน รับผิดชอบหลัก
					2561 (บาท)	2562 (บาท)	2563 (บาท)	2564 (บาท)	2565 (บาท)	
93	แผนงานสร้าง ความเข้มแข็ง ของชุมชน	ครุภัณฑ์	ครุภัณฑ์สำนักงาน	เก้าอี้สำนักงาน จำนวน 4 ตัวๆ ละ 2,000 บาท โดยมี คุณลักษณะเฉพาะสังเขป ดังนี้ (1) ขนาดกว้าง 57 x ลึก 53 x สูง 94 ซม. (2) เก้าอี้บุด้วยฟองน้ำหนาอย่างดี หุ้มด้วยหนัง PVC หนา (3) โครงเก้าอี้ทำจากเหล็กกลม 3/4 นิ้ว ที่รองเสริมด้วยไม้อัดหนา 15 มม. (4) พนัก พิงหลังติดตั้งสปริงโยกไม้ เก้าอี้หมุนได้โดยรอบ (5) ปรับขึ้นลงด้วยระบบ Gsa Lift (6) ขาในส่นตัน 5 แฉก ขนาด 24 นิ้ว ลูกกลิ้งใหญ่ขนาด 50 มม. แข็งแรง (7) ราคานอกบัญชีมาตรฐานครุภัณฑ์ซึ่งไม่สามารถจัดซื้อ ตามราคามาตรฐานครุภัณฑ์ได้ (8) จัดหาโดยสืบราคา จากท้องตลาด หรือ (9) ตามความจำเป็นและเหมาะสม		8,000				กองสวัสดิการ สังคม
94	การศึกษา/งาน บริหารทั่วไป เกี่ยวกับการศึกษา	ครุภัณฑ์	ครุภัณฑ์สำนักงาน	(1) ตู้ล็อกเกอร์ไม้ 3 ชั้น ขนาดไม่น้อยกว่า 60x 38 x 120 ซม. ราคาตู้ละ 2,550 จำนวน 2 ตู้ หรือ (2) ตาม ความจำเป็นและเหมาะสม	5,100					กองการศึกษาฯ

ที่	แผนงาน	หมวด	ประเภท	เป้าหมาย (ผลผลิตของครุภัณฑ์)	งบประมาณ					หน่วยงาน รับผิดชอบหลัก
					2561 (บาท)	2562 (บาท)	2563 (บาท)	2564 (บาท)	2565 (บาท)	
95	การศึกษา/งาน บริหารทั่วไป เกี่ยวกับการศึกษา	ครุภัณฑ์	ครุภัณฑ์สำนักงาน	(1) ตู้เหล็กเก็บเอกสารบานกระจกขนาด 4 ฟุต ขนาด ไม่น้อยกว่า ยาว 118 ล. 40 ซม. ส. 87 ซม. ราคาตู้ละ 5,000 บาท จำนวน 2 ตู้ หรือ (2) ตามความจำเป็นและ เหมาะสม	10,000					กองการศึกษาฯ
96	การศึกษา/งาน บริหารทั่วไป เกี่ยวกับการศึกษา	ครุภัณฑ์	ครุภัณฑ์สำนักงาน	(1) เครื่องโทรศัพท์สำนักงาน จำนวน 3 เครื่อง ราคา เครื่องละ 2,500 จำนวน 3 เครื่อง หรือ (2) ตามความ จำเป็นและเหมาะสม	7,500					กองการศึกษาฯ
97	การศึกษา/งาน บริหารทั่วไป เกี่ยวกับการศึกษา	ครุภัณฑ์	ครุภัณฑ์คอมพิวเตอร์	(1) เพื่อใช้จ่ายเป็นค่าจัดซื้อเครื่องสำรองไฟ ขนาด 800 VA จำนวน 1 เครื่อง ราคา 3,200 บาท หรือ (2) ตาม ความจำเป็นและเหมาะสม	3,200					กองการศึกษาฯ

ที่	แผนงาน	หมวด	ประเภท	เป้าหมาย (ผลผลิตของครุภัณฑ์)	งบประมาณ					หน่วยงาน รับผิดชอบหลัก
					2561 (บาท)	2562 (บาท)	2563 (บาท)	2564 (บาท)	2565 (บาท)	
98	การศึกษา/งาน บริหารทั่วไป เกี่ยวกับการศึกษา	ครุภัณฑ์	ครุภัณฑ์คอมพิวเตอร์	(1) เครื่องพิมพ์ multifunction ชนิดเลเซอร์/ชนิดLED สี จำนวน 1 เครื่อง หรือ (2) ตามความจำเป็นและเหมาะสม	17,000					กองการศึกษาฯ
99	การศึกษา/งาน บริหารทั่วไป เกี่ยวกับการศึกษา	ครุภัณฑ์	ครุภัณฑ์คอมพิวเตอร์	(1) เครื่องคอมพิวเตอร์ สำหรับงานประมวลผล แบบที่ 1 จอขนาดไม่น้อยกว่า 18.5 นิ้ว จำนวน 1 เครื่อง หรือ (2) ตามความจำเป็นและเหมาะสม	22,000					กองการศึกษาฯ
100	แผนงานการศึกษา งานบริหารทั่วไป เกี่ยวกับการศึกษา	ครุภัณฑ์	ครุภัณฑ์คอมพิวเตอร์	เครื่องพิมพ์ชนิดเลเซอร์/ชนิด LED สี แบบ Network จำนวน 1 เครื่อง โดยมีคุณลักษณะพื้นฐาน ดังนี้ (1) ตามประกาศเกณฑ์ราคากลางและคุณลักษณะพื้นฐาน ครุภัณฑ์คอมพิวเตอร์ของกระทรวงดิจิทัลเพื่อเศรษฐกิจและสังคม หรือ (2) ตามความจำเป็นและเหมาะสม		10,000				กองการศึกษาฯ

ที่	แผนงาน	หมวด	ประเภท	เป้าหมาย (ผลผลิตของครุภัณฑ์)	งบประมาณ					หน่วยงาน รับผิดชอบหลัก
					2561 (บาท)	2562 (บาท)	2563 (บาท)	2564 (บาท)	2565 (บาท)	
101	แผนงานการศึกษา งานบริหารทั่วไป เกี่ยวกับการศึกษา	ครุภัณฑ์	ครุภัณฑ์คอมพิวเตอร์	เครื่องคอมพิวเตอร์ สำหรับงานสำนักงาน แบบที่ 1 จอ ขนาดไม่น้อยกว่า 19 นิ้ว จำนวน 3 เครื่อง โดยมี คุณลักษณะพื้นฐาน ดังนี้ (1) ตามประกาศเกณฑ์ราคา กลางและคุณลักษณะพื้นฐานครุภัณฑ์คอมพิวเตอร์ของ กระทรวงดิจิทัลเพื่อเศรษฐกิจและสังคม หรือ (2) ตาม ความจำเป็นและเหมาะสม		16,000	34,000			กองการศึกษาฯ
102	แผนงานศาสนา วัฒนธรรมและ นันทนาการ	ครุภัณฑ์	ครุภัณฑ์งานบ้าน งานครัว	ตู้ทำน้ำร้อน-น้ำเย็น จำนวน 1 เครื่อง คุณลักษณะ เฉพาะสังเขป ดังนี้ (1) ตู้ทำน้ำร้อนน้ำเย็น โดยมีถังเก็บ น้ำด้านบน ไม่ต้องยกถัง (2) ทำอุณหภูมิน้ำเย็นได้ ตั้งแต่ 3-10 องศาเซลเซียส (3) ทำอุณหภูมิน้ำร้อนได้ตั้งแต่ 80-90 องศาเซลเซียส (4) ระบบสัญญาณไฟกระพริบ เมื่อน้ำใกล้หมด (5) ระบบสัญญาณกระพริบเตือนเมื่อ น้ำหมดถัง (6) ระบบนิรภัยสำหรับหัวจ่ายน้ำร้อน เพื่อ ป้องกันน้ำร้อนลวก (7) จัดหาโดยสืบราคาจาก ท้องตลาด หรือ (8) ตามความจำเป็นและเหมาะสม		15,000				กองการศึกษาฯ

ที่	แผนงาน	หมวด	ประเภท	เป้าหมาย (ผลผลิตของครุภัณฑ์)	งบประมาณ					หน่วยงาน รับผิดชอบหลัก
					2561 (บาท)	2562 (บาท)	2563 (บาท)	2564 (บาท)	2565 (บาท)	
103	แผนงานการศึกษา งานบริหารทั่วไป เกี่ยวกับการศึกษา	ครุภัณฑ์	ครุภัณฑ์ ยานพาหนะและ ขนส่ง	รถจักรยานยนต์ ขนาด 120 ซีซี แบบเกียร์ธรรมดา จำนวน 3 คัน โดยมีคุณลักษณะเฉพาะสังเขป ดังนี้ (1) ขนาดที่กำหนดเป็นขนาดปริมาตรกระบอกสูบขั้นต่ำ กรณีขนาดต่ำกว่า ซีซี ที่กำหนดไม่เกิน 5 ซีซี หรือ ขนาดเกินกว่า ซีซี ที่กำหนดไม่เกิน 5 ซีซี เป็น จักรยานยนต์ตามขนาด ซีซีที่กำหนดไว้ (2) ราคาที่ กำหนดไม่รวมอุปกรณ์และค่าจดทะเบียน (3) การ จัดซื้อรถจักรยานยนต์ ให้มีคุณสมบัติตามมาตรฐาน ผลิตภัณฑ์อุตสาหกรรม (4) ตามบัญชีราคามาตรฐาน ครุภัณฑ์สำนักงบประมาณ หรือ (5) ตามความจำเป็น และเหมาะสม		50,500	56,000	56,000		กองการศึกษาฯ
104	การศึกษา/ งาน บริหารทั่วไป เกี่ยวกับการศึกษา	ครุภัณฑ์	ครุภัณฑ์สำนักงาน	(1)โต๊ะทำงาน (ไม้) ขนาดไม่น้อยกว่า 120 x 60 x 75 ซม. จำนวน 2 ตัวๆละ 2,400 บาท หรือ (2) ตามความจำเป็น และเหมาะสม	-	4,800				กองการศึกษาฯ
105	การศึกษา/ งาน บริหารทั่วไป เกี่ยวกับการศึกษา	ครุภัณฑ์	ครุภัณฑ์สำนักงาน	(1)เก้าอี้สำนักงาน จำนวน 1 ตัว พนักพิงสูง มีที่วางแขน แบบเหล็กชุบโครเมียม หุ้มด้วย PVC ปรับสูงต่ำด้วยโซ้ค ไฮดรอลิค ขาอลูมิเนียมขัดเงา มีล้อเลื่อน ขนาดไม่น้อยกว่า กว้าง 55 ซม. ลึก 52 ซม. สูง 89-97 ซม. จำนวน 1 ตัวๆ ละ 3,000 บาท หรือ (2) ตามความจำเป็นและเหมาะสม	-	3,000				กองการศึกษาฯ

ที่	แผนงาน	หมวด	ประเภท	เป้าหมาย (ผลผลิตของครุภัณฑ์)	งบประมาณ					หน่วยงาน รับผิดชอบหลัก
					2561 (บาท)	2562 (บาท)	2563 (บาท)	2564 (บาท)	2565 (บาท)	
106	การศึกษา/ งาน บริหารทั่วไป เกี่ยวกับการศึกษา	ครุภัณฑ์	ครุภัณฑ์สำนักงาน	(1) ตู้ลิ้นชักสำนักงาน จำนวน 1 ตัว หน้าโต๊ะหนา 25 มม. เคลือบเมลามีน กุญแจล็อกลิ้นชักข้างพร้อมกันทั้ง 3 ใบ ขนาดไม่น้อยกว่า กว้าง 42 ซม. ลึก 50 ซม. สูง 62 ซม. จำนวน 1 ตัวๆละ 3,000 บาท หรือ (2) ตามความจำเป็นและเหมาะสม	-	3,000				กองการศึกษาฯ
107	การศึกษา/ งาน บริหารทั่วไป เกี่ยวกับการศึกษา	ครุภัณฑ์	ครุภัณฑ์สำนักงาน	(1) โต๊ะหมู่บูชาไม้สักทองแกะสลัก หมู่ 9 หน้า 9 นิ้ว จำนวน 1 ชุด กว้าง 80 ซม. ยาว 150 ซม. สูง 40 ซม. จำนวน 1 ตัวๆละ 15,000 บาท หรือ (2) ตามความจำเป็นและเหมาะสม	-	15,000				กองการศึกษาฯ
108	การศึกษา/ งาน บริหารทั่วไป เกี่ยวกับการศึกษา	ครุภัณฑ์	ครุภัณฑ์สำนักงาน	(1) โต๊ะทำงาน โครงสร้างทำจากไม้ MDF ปิดผิวด้วยวัสดุ ไลม์เคลือบพ่นด้วยแลคเกอร์ ขนาดยาว 240 x ลึก 85 x สูง 77 ซม. จำนวน 1 ชุดๆละ 19,900 บาท หรือ (2) ตามความจำเป็นและเหมาะสม	-	19,900				กองการศึกษาฯ
109	การศึกษา/ งาน บริหารทั่วไป เกี่ยวกับการศึกษา	ครุภัณฑ์	ครุภัณฑ์สำนักงาน	(1) ตู้บานเลื่อนทึบ 4 ฟุต ขนาด 121.8(W) x 40.6 (D) x 87.8(H) cm. จำนวน 1 ตู้ๆละ 3,500 บาท หรือ (2) ตามความจำเป็นและเหมาะสม	-	3,500				กองการศึกษาฯ
110	การศึกษา/ งาน บริหารทั่วไป เกี่ยวกับการศึกษา	ครุภัณฑ์	ครุภัณฑ์สำนักงาน	(1) เก้าอี้สำนักงาน จำนวน 1 ตัว พนักพิงสูง มีที่วางแขน แบบเหล็กชุบโครเมียม หุ้มด้วย PVC ปรับสูงต่ำด้วยโซ่ไฮดรอลิค ขาอลูมิเนียมขัดเงา มีล้อเลื่อน ขนาดไม่น้อยกว่า กว้าง 67 ซม. ลึก 70 ซม. สูง 120 ซม. จำนวน 1 ตัวๆละ 6,000 บาท หรือ (2) ตามความจำเป็นและเหมาะสม	-	-	6,000			กองการศึกษาฯ

ที่	แผนงาน	หมวด	ประเภท	เป้าหมาย (ผลผลิตของครุภัณฑ์)	งบประมาณ					หน่วยงาน รับผิดชอบหลัก
					2561 (บาท)	2562 (บาท)	2563 (บาท)	2564 (บาท)	2565 (บาท)	
111	การศึกษา/ งาน บริหารทั่วไป เกี่ยวกับการศึกษา	ครุภัณฑ์	ครุภัณฑ์สำนักงาน	(1)พัดลมไอเย็น จำนวน 4 เครื่องๆ ละ 23,000 บาท โดยมีคุณลักษณะพื้นฐาน กำลังไฟ 450 Watt ความเร็วลม 12000 ลบ.ม/ชม. ป้อนน้ำด้วยการต่อท่อ น้ำตรงเข้าเครื่อง พื้นที่ใช้งาน 100-150 ตร.ม. ขนาดโดยรวม 93x58x143 cm หรือ (2) ตามความจำเป็นและเหมาะสม	-	-	92,000			กองการศึกษาฯ
112	การศึกษา/ งาน บริหารทั่วไป เกี่ยวกับการศึกษา	ครุภัณฑ์	ครุภัณฑ์คอมพิวเตอร์	(1)เครื่องพิมพ์เลเซอร์/ LED สี ชนิดNetwork แบบที่ 1 (18 หน้า/นาที) จำนวน 2 เครื่องๆ ละ 10,000 บาท โดยมีคุณลักษณะพื้นฐาน ตามประกาศเกณฑ์ราคากลางและคุณลักษณะพื้นฐานครุภัณฑ์คอมพิวเตอร์ของกระทรวงดิจิทัลเพื่อเศรษฐกิจและสังคม หรือ (2)ตามความจำเป็นเหมาะสม	-	20,000				กองการศึกษาฯ
113	การศึกษา/ งาน บริหารทั่วไป เกี่ยวกับการศึกษา	ครุภัณฑ์	ครุภัณฑ์คอมพิวเตอร์	(1)เครื่องสำรองไฟฟ้าขนาด 800 VA จำนวน 4 เครื่อง ราคาคูเครื่องละ 2,500 บาท โดยมีคุณลักษณะพื้นฐานตามประกาศเกณฑ์ราคากลางและคุณลักษณะพื้นฐานครุภัณฑ์คอมพิวเตอร์ของกระทรวงดิจิทัลเพื่อเศรษฐกิจและสังคม หรือ (2) ตามความจำเป็นเหมาะสม	-	-	10,000			กองการศึกษาฯ
114	การศึกษา/ งาน บริหารทั่วไป เกี่ยวกับการศึกษา	ครุภัณฑ์	ครุภัณฑ์สำนักงาน	(1)ชั้นวาง 3 ชั้น 1 ช่อง จำนวน 3 ชั้นๆ ละ 700 บาท โดยมีคุณลักษณะพื้นฐานดังนี้ ผลิตจากไม้ปาร์ติเกิลบอร์ด 15 มม. ขนาดไม่น้อยกว่า กว้าง 40 ลึก 30 สูง 120 ซม. จัดหาโดยสืบราคาจากท้องตลาด หรือ (2) ตามความจำเป็นและเหมาะสม	-	-	2,100			กองการศึกษาฯ

ที่	แผนงาน	หมวด	ประเภท	เป้าหมาย (ผลผลิตของครุภัณฑ์)	งบประมาณ					หน่วยงาน รับผิดชอบหลัก
					2561 (บาท)	2562 (บาท)	2563 (บาท)	2564 (บาท)	2565 (บาท)	
115	การศึกษา/ งาน บริหารทั่วไป เกี่ยวกับการศึกษา	ครุภัณฑ์	ครุภัณฑ์สำนักงาน	(1) ตู้ล็อกเกอร์ไม้ 3 ชั้น โดยมีคุณลักษณะพื้นฐาน ดังนี้ ขนาดไม่น้อยกว่า (ก) 60 x (ล) 40 (ส) x 120 ทำจากไม้ปาร์ติเกิล มีบานประตูเปิด 3 บานพร้อมกุญแจล็อก จำนวน 6 ตู้ๆละ 2,550 บาท ราคา นอกบัญชีมาตรฐานครุภัณฑ์ ซึ่งไม่สามารถจัดซื้อตามราคา มาตรฐานครุภัณฑ์ได้หรือ (2) ตามความจำเป็นและ เหมาะสม	-	-	15,300			กองการศึกษาฯ
116	การศาสนา วัฒนธรรมและ นันทนาการ/งาน กีฬาและ นันทนาการ	ครุภัณฑ์	ครุภัณฑ์สำนักงาน	(1) โทรทัศน์ แอล อี ดี แบบ Smart TV ระดับความ ละเอียดจอภาพ 1366 x 768 พิกเซล ขนาด 40 นิ้ว จำนวน 1 เครื่อง ราคาเครื่องละ 14,000 บาท โดยมี คุณลักษณะพื้นฐาน ตามบัญชีราคามาตรฐานครุภัณฑ์กอง มาตรฐานงบประมาณ 1 สำนักงานงบประมาณ หรือ (2) ตาม ความจำเป็นและเหมาะสม	-	-	14,000			กองการศึกษาฯ
117	การศาสนา วัฒนธรรมและ นันทนาการ/งาน กีฬาและ นันทนาการ	ครุภัณฑ์	ครุภัณฑ์สำนักงาน	(1) โต๊ะทำงานไม้ ขนาดไม่น้อยกว่า 120 x 60 x 75 ซม. จำนวน 2 ตัวๆละ 2,400 บาท หรือ (2) ตามความจำเป็น และเหมาะสม	-	-	4,800			กองการศึกษาฯ

ที่	แผนงาน	หมวด	ประเภท	เป้าหมาย (ผลผลิตของครุภัณฑ์)	งบประมาณ					หน่วยงาน รับผิดชอบหลัก
					2561 (บาท)	2562 (บาท)	2563 (บาท)	2564 (บาท)	2565 (บาท)	
118	การศาสนา วัฒนธรรมและ นันทนาการ/งาน กีฬาและ นันทนาการ	ครุภัณฑ์	ครุภัณฑ์สำนักงาน	(1)เก้าอี้ทำงาน (เบาะนวม) จำนวน 2 ตัวๆละ 1,000 บาท หรือ (2) ตามความจำเป็นและเหมาะสม	-	-	2,000			กองการศึกษาฯ
119	การศึกษา/ งาน ระดับก่อนวัยเรียน	ครุภัณฑ์	ครุภัณฑ์สำนักงาน	(1) เก้าอี้เบาะนวมจำนวน 20 ตัว ตัวละ 480 บาท หรือ (2) ตามความจำเป็นและเหมาะสม	9,600					กองการศึกษาฯ (ศพด.ทต.แม่เมาะ)
120	การศึกษา/ งาน ระดับก่อนวัยเรียน	ครุภัณฑ์	ครุภัณฑ์สำนักงาน	(1) โต๊ะทำงาน(ไม้) ขนาดไม่น้อยกว่า 120 x 60 x 75 ซม. จำนวน 16 ตัว ตัวละ 2,400 บาท หรือ (2) ตามความจำเป็นและเหมาะสม	38,400					กองการศึกษาฯ (ศพด.ทต.แม่เมาะ)
121	การศึกษา/ งาน ระดับก่อนวัยเรียน	ครุภัณฑ์	ครุภัณฑ์สำนักงาน	(1) เก้าอี้ทำงาน จำนวน 16 ตัว ตัวละ 1,000 บาท หรือ (2) ตามความจำเป็นและเหมาะสม	16,000					กองการศึกษาฯ (ศพด.ทต.แม่เมาะ)
122	การศึกษา/ งาน ระดับก่อนวัยเรียน	ครุภัณฑ์	ครุภัณฑ์ งานบ้านงานครัว	(1) ตู้ตั้งพื้น แบบอลูมิเนียมบานคู่ จำนวน 1 ตู้ หรือ (2) ตามความจำเป็นและเหมาะสม	15,000					กองการศึกษาฯ (ศพด.ทต.แม่เมาะ)
123	การศึกษา/ งาน ระดับก่อนวัยเรียน	ครุภัณฑ์	ครุภัณฑ์ คอมพิวเตอร์	(1) เครื่องสำรองไฟ ขนาด 2 kva จำนวน 1 เครื่อง หรือ (2) ตามความจำเป็นและเหมาะสม	15,000					กองการศึกษาฯ (ศพด.ทต.แม่เมาะ)

ที่	แผนงาน	หมวด	ประเภท	เป้าหมาย (ผลผลิตของครุภัณฑ์)	งบประมาณ					หน่วยงาน รับผิดชอบหลัก
					2561 (บาท)	2562 (บาท)	2563 (บาท)	2564 (บาท)	2565 (บาท)	
124	การศึกษา/ งาน ระดับก่อนวัยเรียน	ครุภัณฑ์	ครุภัณฑ์สำนักงาน	(1) เครื่องปรับอากาศแบบแขวนติดผนัง(มีระบบฟอกอากาศ) ขนาด 30,000 BTU ราคาเครื่องละ 40,000 บาท จำนวน 5 เครื่อง หรือ (2) ตามความจำเป็นและเหมาะสม	200,000					กองการศึกษาฯ (โรงเรียน เทศบาลแม่เมาะ)
125	การศึกษา/ งาน ระดับก่อนวัยเรียน	ครุภัณฑ์	ครุภัณฑ์สำนักงาน	(1) โต๊ะคอมพิวเตอร์เด็กพร้อมเก้าอี้ ขนาด ไม่น้อยกว่า 80x60x65 ซม. จำนวน 30 ชุดๆ ละ 5,000 บาท หรือ (2) ตามความจำเป็นและเหมาะสม	150,000					กองการศึกษาฯ (โรงเรียน เทศบาลแม่เมาะ)
126	การศึกษา/ งาน ระดับก่อนวัยเรียน	ครุภัณฑ์	ครุภัณฑ์สำนักงาน	(1) ตู้เหล็กเก็บเอกสารบานกระจกขนาด 4 ฟุต ขนาดไม่น้อยกว่า ยาว 118 ล. 40 ซม. ส. 87 ซม. ราคาตู้ละ 5,000 บาท จำนวน 4 ตู้ หรือ (2) ตามความจำเป็นและเหมาะสม	20,000					กองการศึกษาฯ (โรงเรียน เทศบาลแม่เมาะ)
127	การศึกษา/ งาน ระดับก่อนวัยเรียน	ครุภัณฑ์	ครุภัณฑ์สำนักงาน	(1) โต๊ะทำงาน จำนวน 8 ตัว หรือ (2) ตามความจำเป็นและเหมาะสม	30,000					กองการศึกษาฯ (โรงเรียน เทศบาลแม่เมาะ)
128	การศึกษา/ งาน ระดับก่อนวัยเรียน	ครุภัณฑ์	ครุภัณฑ์สำนักงาน	(1) เครื่องเจาะกระดาษและเข้าเล่มแบบยกมือจำนวน 1 เครื่อง หรือ (2) ตามความจำเป็นและเหมาะสม	12,000					กองการศึกษาฯ (โรงเรียน เทศบาลแม่เมาะ)
129	การศึกษา งานระดับก่อนวัย เรียนฯ	ครุภัณฑ์	ครุภัณฑ์โฆษณาและ เผยแพร่	(1) จัดซื้อโทรทัศน์สี แอล อี ดี (LED TV) จำนวน 11 เครื่อง หรือ (2) ตามความจำเป็นและเหมาะสม		88,000				กองการศึกษาฯ (โรงเรียน เทศบาลแม่เมาะ)

ที่	แผนงาน	หมวด	ประเภท	เป้าหมาย (ผลผลิตของครุภัณฑ์)	งบประมาณ					หน่วยงาน รับผิดชอบหลัก
					2561 (บาท)	2562 (บาท)	2563 (บาท)	2564 (บาท)	2565 (บาท)	
130	การศึกษา งานระดับก่อนวัย เรียนฯ	ครุภัณฑ์	ครุภัณฑ์โฆษณาและ เผยแพร่	(1) ขาแขวนทีวี ยึดติดผนัง พร้อมติดตั้ง จำนวน 17 ชุดๆละ 1,200 บาท หรือ (2) ตามความจำเป็นและเหมาะสม		20,400				กองการศึกษาฯ (โรงเรียน เทศบาลแม่เมาะ)
131	การศึกษา งานระดับก่อนวัย เรียนฯ	ครุภัณฑ์	ครุภัณฑ์โฆษณาและ เผยแพร่	(1) เครื่องเล่น DVD จำนวน 10 เครื่องๆละ 2,200 บาท หรือ (2) ตามความจำเป็น และเหมาะสม		22,000				กองการศึกษาฯ (โรงเรียน เทศบาลแม่เมาะ)
132	การศึกษา งานระดับก่อนวัย เรียนฯ	ครุภัณฑ์	ครุภัณฑ์คอมพิวเตอร์	(1) เครื่องพิมพ์ชนิดเลเซอร์/ชนิด LED ขาวดำ (30 หน้า/นาทิต) จำนวน 4 เครื่อง หรือ (2) ตามความ จำเป็นและเหมาะสม	7,900	7,900	7,900	7,900		กองการศึกษาฯ (โรงเรียน เทศบาลแม่เมาะ)
133	การศึกษา งานระดับก่อนวัย เรียนฯ	ครุภัณฑ์	ครุภัณฑ์คอมพิวเตอร์	(1) เครื่องพิมพ์ชนิดเลเซอร์/ชนิดLED สี แบบ Network จำนวน 1 เครื่อง หรือ (2) ตามความจำเป็น และเหมาะสม	12,000					กองการศึกษาฯ (โรงเรียน เทศบาลแม่เมาะ)
134	การศึกษา งานระดับก่อนวัย เรียนฯ	ครุภัณฑ์	ครุภัณฑ์คอมพิวเตอร์	(1) เพื่อใช้จ่ายเป็นค่าจัดซื้อเครื่องสำรองไฟ ขนาด 800 VA จำนวน 30 เครื่องๆ ละ 3,200 บาท หรือ (2) ตาม ความจำเป็นและเหมาะสม	96,000					กองการศึกษาฯ (โรงเรียน เทศบาลแม่เมาะ)
135	การศึกษา งานระดับก่อนวัย เรียนฯ	ครุภัณฑ์	ครุภัณฑ์สำนักงาน	(1) พัดลมอุตสาหกรรม 24 นิ้ว สามขา จำนวน 4 ตัวๆ ละ 4,000 บาทพร้อมติดตั้ง หรือ (2) ตามความจำเป็น และเหมาะสม	16,000					กองการศึกษาฯ (โรงเรียน เทศบาลแม่เมาะ)

ที่	แผนงาน	หมวด	ประเภท	เป้าหมาย (ผลผลิตของครุภัณฑ์)	งบประมาณ					หน่วยงาน รับผิดชอบหลัก
					2561 (บาท)	2562 (บาท)	2563 (บาท)	2564 (บาท)	2565 (บาท)	
136	การศึกษา งานระดับก่อนวัย เรียนฯ	ครุภัณฑ์	ครุภัณฑ์สำนักงาน	(1) พัดลมติดเพดานขนาดใบพัด 16 นิ้ว จำนวน 6 ตัวๆ ละ 2,500 บาท พร้อมติดตั้ง หรือ (2) ตามความจำเป็นและเหมาะสม	15,000					กองการศึกษาฯ (โรงเรียน เทศบาลแม่เมาะ)
137	การศึกษา งานระดับก่อนวัย เรียนฯ	ครุภัณฑ์	ครุภัณฑ์ งานบ้านงานครัว	(1) ตู้กับข้าวอลูมิเนียมแบบ 6 ประตู 3 ชั้น ขนาดไม่น้อยกว่า กว้าง 75 ซม. สูง 150 ซม. จำนวน 2 ตู้ๆ ละ 3,300 บาท หรือ (2) ตามความจำเป็นและเหมาะสม	6,600					กองการศึกษาฯ (โรงเรียน เทศบาลแม่เมาะ)
138	การศึกษา งานระดับก่อนวัย เรียนฯ	ครุภัณฑ์	ครุภัณฑ์ งานบ้านงานครัว	(1) ตู้เวชภัณฑ์ยาอลูมิเนียม จำนวน 1 ตู้ หรือ (2) ตามความจำเป็นและเหมาะสม	5,500					กองการศึกษาฯ (โรงเรียน เทศบาลแม่เมาะ)
139	การศึกษา งานระดับก่อนวัย เรียนฯ	ครุภัณฑ์	ครุภัณฑ์ งานบ้านงานครัว	(1) ตู้เสื้อผ้า บานพับ 2 ประตู จำนวน 2 ตู้ๆ ละ 3,000 บาท หรือ (2) ตามความจำเป็นและเหมาะสม	6,000					กองการศึกษาฯ (โรงเรียน เทศบาลแม่เมาะ)
140	แผนงานการศึกษา งานระดับก่อน วัยเรียน	ครุภัณฑ์	ครุภัณฑ์สำนักงาน	เครื่องปรับอากาศแบบแขวนติดผนัง (มีระบบฟอกอากาศ) ขนาด 30,000 BTU จำนวน 1 ตัว โดยมีคุณลักษณะเฉพาะสังเขป ดังนี้ (1) โดยมีคุณลักษณะตามบัญชีราคามาตรฐานครุภัณฑ์ สำนักงานงบประมาณ หรือ (3) ตามความจำเป็นและเหมาะสม	40,200					กองการศึกษาฯ (ศพด.ทต.แม่เมาะ)

ที่	แผนงาน	หมวด	ประเภท	เป้าหมาย (ผลผลิตของครุภัณฑ์)	งบประมาณ					หน่วยงาน รับผิดชอบหลัก
					2561 (บาท)	2562 (บาท)	2563 (บาท)	2564 (บาท)	2565 (บาท)	
141	แผนงานการศึกษา งานระดับก่อน วัยเรียน	ครุภัณฑ์	ครุภัณฑ์สำนักงาน	ชั้นวาง 3 ชั้น 6 ช่อง จำนวน 6 ตัวๆ ละ 1,700 บาท โดยมีคุณลักษณะพื้นฐาน ดังนี้ (1) ผลิตจากไม้ปาร์ติ เกลบอร์ต 15 มม. (2) ขนาดไม่น้อยกว่า กว้าง 40 ยาว 120 สูง 120 ซม. (3) จัดหาโดยสืบราคาจากท้องตลาด หรือ (4) ตามความจำเป็นและเหมาะสม		10,200				กองการศึกษาฯ (ศพด.ทต.แม่เมาะ)
142	แผนงานการศึกษา งานระดับก่อน วัยเรียน	ครุภัณฑ์	ครุภัณฑ์สำนักงาน	ชั้นวาง 3 ชั้น 1 ช่อง จำนวน 20 ตัวๆ ละ 450 บาท โดยมีคุณลักษณะพื้นฐาน ดังนี้ (1) ผลิตจากไม้ปาร์ติเกลบอร์ต 15 มม. (2) ขนาดไม่น้อยกว่า กว้าง 30 ยาว 40 สูง 85 ซม. (3) จัดหาโดยสืบราคาจากท้องตลาด หรือ (4) ตามความจำเป็นและเหมาะสม		9,000				กองการศึกษาฯ (ศพด.ทต.แม่เมาะ)
143	แผนงานการศึกษา งานระดับก่อน วัยเรียน	ครุภัณฑ์	ครุภัณฑ์งานบ้าน งานครัว	ชั้นวางรองเท้า 30 ช่อง จำนวน 2 ตัวๆ ละ 4,000 บาท โดยมีคุณลักษณะพื้นฐาน ดังนี้ (1) ผลิตจากไม้ปาร์ติ เกลบอร์ต 15 มม. (2) ขนาดไม่น้อยกว่า กว้าง 30 ยาว 150 สูง 90 ซม. (3) จัดหาโดยสืบราคาจากท้องตลาด หรือ (4) ตามความจำเป็นและเหมาะสม		8,000				กองการศึกษาฯ (ศพด.ทต.แม่เมาะ)

ที่	แผนงาน	หมวด	ประเภท	เป้าหมาย (ผลผลิตของครุภัณฑ์)	งบประมาณ					หน่วยงาน รับผิดชอบหลัก
					2561 (บาท)	2562 (บาท)	2563 (บาท)	2564 (บาท)	2565 (บาท)	
144	แผนงานการศึกษา งานระดับก่อน วัยเรียน	ครุภัณฑ์	ครุภัณฑ์งานบ้าน งานครัว	ผ้าปูโต๊ะพร้อมอุปกรณ์และค่าติดตั้ง จำนวน 4 ห้องๆละ 4 ชุด โดยมีคุณลักษณะเฉพาะสังเขป ดังนี้ (1) ขนาดไม่น้อยกว่า สูง 130 ซม. กว้าง 165 ซม. รวมจำนวน 16 ชุด (2) ผ้าปูโต๊ะขนาดไม่น้อยกว่า กว้าง 470 ซม. สูง 130 ซม. จำนวน 8 ชุด (3) จัดหาโดยการสืบราคาจากท้องตลาด หรือ (3) ตามความจำเป็นและเหมาะสม		100,000				กองการศึกษาฯ (ศพด.ทต.แม่เมาะ)
145	แผนงานการศึกษา งานระดับก่อน วัยเรียน	ครุภัณฑ์	ครุภัณฑ์คอมพิวเตอร์	เครื่องพิมพ์ชนิดเลเซอร์/ชนิด LED สี แบบ Network จำนวน 1 เครื่อง โดยมีคุณลักษณะพื้นฐาน ดังนี้ (1) ตามประกาศเกณฑ์ราคากลางและคุณลักษณะพื้นฐานครุภัณฑ์คอมพิวเตอร์ของกระทรวงดิจิทัลเพื่อเศรษฐกิจและสังคม หรือ (2) ตามความจำเป็นและเหมาะสม	10,000					กองการศึกษาฯ (ศพด.ทต.แม่เมาะ)
146	แผนงานการศึกษา งานระดับก่อน วัยเรียน	ครุภัณฑ์	ครุภัณฑ์สำนักงาน	ตู้เหล็กเก็บเอกสารบานกระຈก ขนาด 4 ฟุต จำนวน 4 ตู้ๆ ละ 5,000 บาท โดยมีคุณลักษณะเฉพาะสังเขป ดังนี้ (1) ตู้เหล็กเก็บเอกสารบานกระຈก ขนาด 4 ฟุต (2) ขนาดไม่น้อยกว่า ยาว 180 ลึก 40 ซม. สูง 87 ซม. (3) โดยมีคุณลักษณะตามบัญชีราคามาตรฐานครุภัณฑ์สำนักงานงบประมาณ หรือ (4) ตามความจำเป็นและเหมาะสม		20,000				กองการศึกษาฯ (ร.ทต.แม่เมาะ)

ที่	แผนงาน	หมวด	ประเภท	เป้าหมาย (ผลผลิตของครุภัณฑ์)	งบประมาณ					หน่วยงาน รับผิดชอบหลัก
					2561 (บาท)	2562 (บาท)	2563 (บาท)	2564 (บาท)	2565 (บาท)	
147	แผนงานการศึกษา งานระดับก่อน วัยเรียน	ครุภัณฑ์	ครุภัณฑ์สำนักงาน	โต๊ะทำงาน จำนวน 6 ตัวๆ ละ 2,400 บาท โดยมีคุณลักษณะเฉพาะสังเขป ดังนี้ (1) โต๊ะไม้ (2) ขนาดไม่น้อยกว่า 120x60x75 ซม. (3) มี 2 บานประตู (4) มี 1 ลิ้นชัก (4) จัดหาโดยสืบราคาจากท้องตลาด หรือ (5) ตามความจำเป็นและเหมาะสม		14,400				กองการศึกษาฯ (รร.ทต.แม่เมาะ)
148	แผนงานการศึกษา งานระดับก่อน วัยเรียน	ครุภัณฑ์	ครุภัณฑ์สำนักงาน	เก้าอี้ทำงาน จำนวน 6 ตัวๆ ละ 1,700 บาท โดยมีคุณลักษณะเฉพาะสังเขป ดังนี้ (1) เก้าอี้บุนวม มีพนักพิงหลัง (2) มีล้อเลื่อนปรับระดับได้ (3) มีที่พักแขนทั้งสองข้าง (4) จัดหาโดยสืบราคาจากท้องตลาด หรือ (5) ตามความจำเป็นและเหมาะสม		10,200				กองการศึกษาฯ (รร.ทต.แม่เมาะ)
149	แผนงานการศึกษา งานระดับก่อน วัยเรียน	ครุภัณฑ์	ครุภัณฑ์ไฟฟ้าและ วิทยุ	โทรทัศน์ แอล อี ดี แบบ Smart TV ขนาด 32 นิ้ว จำนวน 10 เครื่องๆ ละ 10,200 บาท โดยมีคุณลักษณะพื้นฐาน ดังนี้ (1) ระดับความละเอียดจอภาพ 1366x768 พิกเซล (2) ขนาดจอ 32 นิ้ว (3) โดยมีคุณลักษณะตามบัญชีราคามาตรฐานครุภัณฑ์สำนักงานงบประมาณ หรือ (4) ตามความจำเป็นและเหมาะสม		102,000				กองการศึกษาฯ (รร.ทต.แม่เมาะ)

ที่	แผนงาน	หมวด	ประเภท	เป้าหมาย (ผลผลิตของครุภัณฑ์)	งบประมาณ					หน่วยงาน รับผิดชอบหลัก
					2561 (บาท)	2562 (บาท)	2563 (บาท)	2564 (บาท)	2565 (บาท)	
150	แผนงานการศึกษา งานระดับก่อน วัยเรียน	ครุภัณฑ์	ครุภัณฑ์คอมพิวเตอร์	เครื่องสำรองไฟ ขนาด 800 VA จำนวน 5 เครื่องๆ ละ 2,500 บาท โดยมีคุณลักษณะพื้นฐาน ดังนี้ (1) ตามประกาศเกณฑ์ราคากลางและคุณลักษณะพื้นฐานครุภัณฑ์คอมพิวเตอร์ของกระทรวงดิจิทัลเพื่อเศรษฐกิจและสังคม หรือ (2) ตามความจำเป็นและเหมาะสม		12,500				กองการศึกษา (รร.ทต.แม่เมาะ)
151	แผนงานการศึกษา งานระดับก่อน วัยเรียน	ครุภัณฑ์	ครุภัณฑ์สำนักงาน	เก้าอี้เบาะนวม จำนวน 50 ตัวๆ ละ 450 บาท โดยมีคุณลักษณะเฉพาะสังเขป ดังนี้ (1) ขาเก้าอี้ทำจากเหล็กกล่อง ขนาด 3/4 นิ้ว x 3/4 นิ้ว (2) เพิ่มเหล็กคานที่ขาข้างในอีก หนา 1.2 มิล ชุบโครเมียม (3) ปลายขาเมียกรองกันกระแทก (4) ที่นั่งทำด้วยฟองน้ำอัดหนา 1.5 นิ้ว หุ้ม PVC หนา 0.5 มิล (5) ราคานอกบัญชีมาตรฐานครุภัณฑ์ ซึ่งไม่สามารถจัดซื้อตามราคามาตรฐานครุภัณฑ์ได้ (6) จัดหาโดยสืบราคาจากท้องตลาด หรือ (7) ตามความจำเป็นและเหมาะสม		22,500				กองการศึกษา (รร.ทต.แม่เมาะ)

ที่	แผนงาน	หมวด	ประเภท	เป้าหมาย (ผลผลิตของครุภัณฑ์)	งบประมาณ					หน่วยงาน รับผิดชอบหลัก
					2561 (บาท)	2562 (บาท)	2563 (บาท)	2564 (บาท)	2565 (บาท)	
152	แผนงานการศึกษา งานระดับก่อน วัยเรียน	ครุภัณฑ์	ครุภัณฑ์โฆษณาและ เผยแพร่	เครื่องมัลติมีเดีย โปรเจคเตอร์ ระดับ XGA ขนาดไม่น้อยกว่า 4,000 ANSI LUMENS จำนวน 1 เครื่อง โดยมีลักษณะเฉพาะสังเขป ดังนี้ (1) เป็นเครื่องฉายภาพเลนส์เดี่ยว สามารถต่อกับอุปกรณ์เพื่อฉายภาพจากคอมพิวเตอร์และวิดีโอ (2) ใช้ LCD Panel หรือระบบ DLP (3) ระดับ SVGA และ XGA เป็นระดับความละเอียดของภาพที่ True (4) ขนาดที่กำหนดเป็นขนาดค่าความส่องสว่างขั้นต่ำ (5) ตามบัญชีราคามาตรฐานครุภัณฑ์สำนักงบประมาณ หรือ (6) ตามความจำเป็นและเหมาะสม		42,500				กองการศึกษาฯ (รร.ทต.แม่เมาะ)
153	แผนงานการศึกษา งานระดับก่อน วัยเรียน	ครุภัณฑ์	ครุภัณฑ์งานบ้าน งานครัว	ผ้าปูโต๊ะพร้อมอุปกรณ์และค่าติดตั้ง โดยมีคุณลักษณะพื้นฐาน ดังนี้ (1) ผ้าปูโต๊ะขนาดไม่น้อยกว่า 3.40 x 1.90 เมตร จำนวน 1 ชุด (2) ผ้าปูโต๊ะขนาดไม่น้อยกว่า 3.85x1.0 เมตร จำนวน 27 ชุด (3) ผ้าปูโต๊ะ 3 บาน ขนาดไม่น้อยกว่า 2.05x1.90 เมตร จำนวน 18 ชุด (4) ราคานอกบัญชีมาตรฐานครุภัณฑ์ ซึ่งไม่สามารถจัดซื้อตามราคามาตรฐานครุภัณฑ์ได้ (5) จัดหาโดยสืบราคาจากท้องตลาด หรือ (6) ตามความจำเป็นและเหมาะสม		200,000				กองการศึกษาฯ (รร.ทต.แม่เมาะ)

ที่	แผนงาน	หมวด	ประเภท	เป้าหมาย (ผลผลิตของครุภัณฑ์)	งบประมาณ					หน่วยงาน รับผิดชอบหลัก
					2561 (บาท)	2562 (บาท)	2563 (บาท)	2564 (บาท)	2565 (บาท)	
154	แผนงานการศึกษา งานระดับก่อน วัยเรียน	ครุภัณฑ์	ครุภัณฑ์สำนักงาน	พัดลมอุตสาหกรรม 24 นิ้ว จำนวน 5 ตัวๆ ละ 4,000 บาท โดยมีคุณลักษณะเฉพาะสังเขป ดังนี้ (1) ขนาด 24 นิ้ว (2) แบบสามขา (3) ราคานอกบัญชีมาตรฐานครุภัณฑ์ ซึ่งไม่สามารถจัดซื้อตามราคามาตรฐานครุภัณฑ์ได้ (4) จัดหาโดยสืบราคาจากท้องตลาด หรือ (5) ตามความจำเป็นและเหมาะสม		20,000				กองการศึกษาฯ (รร.ทต.แม่เมาะ)
155	แผนงานการศึกษา งานระดับก่อน วัยเรียน	ครุภัณฑ์	ครุภัณฑ์เครื่อง ดับเพลิง	เครื่องดับเพลิงชนิดผงเคมีแห้ง (ถังสีแดง) จำนวน 3 ถังๆ ละ 1,500 บาท โดยมีลักษณะพื้นฐาน ดังนี้ (1) ขนาด 10 ปอนด์ (2) ราคานอกบัญชีมาตรฐานครุภัณฑ์ ซึ่งไม่สามารถจัดซื้อตามราคามาตรฐานครุภัณฑ์ได้ (3) จัดหาโดยสืบราคาจากท้องตลาด หรือ (4) ตามความจำเป็นและเหมาะสม		4,500				กองการศึกษาฯ (รร.ทต.แม่เมาะ)
156	แผนงานการศึกษา งานระดับก่อน วัยเรียน	ครุภัณฑ์	ครุภัณฑ์สำนักงาน	พัดลมเพดาน พร้อมติดตั้ง จำนวน 50 ตัวๆ ละ 2,800 บาท โดยมีคุณลักษณะพื้นฐาน ดังนี้ (1) ขนาดใบพัด 18 นิ้ว (2) ปรับแรงลมได้ 3 ระดับ (3) หมุนสายได้รอบทิศทาง (4) ราคานอกบัญชีมาตรฐานครุภัณฑ์ ซึ่งไม่สามารถจัดซื้อตามราคามาตรฐานครุภัณฑ์ได้ (5) จัดหาโดยสืบราคาจากท้องตลาด หรือ (6) ตามความจำเป็นและเหมาะสม		140,000				กองการศึกษาฯ (รร.ทต.แม่เมาะ)

ที่	แผนงาน	หมวด	ประเภท	เป้าหมาย (ผลผลิตของครุภัณฑ์)	งบประมาณ					หน่วยงาน รับผิดชอบหลัก
					2561 (บาท)	2562 (บาท)	2563 (บาท)	2564 (บาท)	2565 (บาท)	
157	แผนงานการศึกษา งานระดับก่อน วัยเรียน	ครุภัณฑ์	ครุภัณฑ์สำนักงาน	โต๊ะไม้แบบนั่งพื้นสำหรับเด็ก จำนวน 96 ชุดๆ ละ 1,500 บาท โดยมีคุณลักษณะพื้นฐาน ดังนี้ (1) โต๊ะไม้แบบนั่งพื้นสำหรับเด็ก ด้านบนเคลือบโฟมเก้าอี้ขาวนิตนั่ง 4 คนต่อตัว (2) ขนาดกว้าง 80 ซม. ยาว 100 ซม. สูง 30 ซม. (3) ราคานอกบัญชีมาตรฐานครุภัณฑ์ ซึ่งไม่สามารถจัดซื้อตามราคามาตรฐานครุภัณฑ์ได้ (4) จัดหาโดยสืบราคาจากท้องตลาด หรือ (5) ตามความจำเป็นและเหมาะสม		144,000				กองการศึกษาฯ (รร.ทต.แม่เมาะ)
158	แผนงานการศึกษา งานระดับก่อน วัยเรียน	ครุภัณฑ์	ครุภัณฑ์งานบ้าน งานครัว	ชั้นวางรองเท้า 30 ช่อง จำนวน 18 ตัวๆ ละ 4,000 บาท โดยมีคุณลักษณะพื้นฐาน ดังนี้ (1) ผลิตจากไม้ปาร์ติเกิลบอร์ด ขนาด 15 มม.(2) ขนาด 150x30x90 ซม. (3) ราคานอกบัญชีมาตรฐานครุภัณฑ์ ซึ่งไม่สามารถจัดซื้อตามราคามาตรฐานครุภัณฑ์ได้ (4) จัดหาโดยสืบราคาจากท้องตลาด หรือ (5) ตามความจำเป็นและเหมาะสม		72,000				กองการศึกษาฯ (รร.ทต.แม่เมาะ)
159	การศึกษา/ งาน ระดับก่อนวัยเรียน	ครุภัณฑ์	ครุภัณฑ์คอมพิวเตอร์	(1)เครื่องพิมพ์ชนิดเลเซอร์/ชนิด LED สี แบบ Network จำนวน 1 เครื่อง โดยมีคุณลักษณะพื้นฐานตามประกาศเกณฑ์ราคากลางและคุณลักษณะพื้นฐานครุภัณฑ์คอมพิวเตอร์ของกระทรวงดิจิทัลเพื่อเศรษฐกิจและสังคม หรือ(2) ตามความจำเป็นเหมาะสม	-	-	10,000			กองการศึกษาฯ (ศพต.ทต.แม่เมาะ)

ที่	แผนงาน	หมวด	ประเภท	เป้าหมาย (ผลผลิตของครุภัณฑ์)	งบประมาณ					หน่วยงาน รับผิดชอบหลัก
					2561 (บาท)	2562 (บาท)	2563 (บาท)	2564 (บาท)	2565 (บาท)	
160	การศึกษา/ งาน ระดับก่อนวัยเรียน	ครุภัณฑ์	ครุภัณฑ์คอมพิวเตอร์	(1)เครื่องคอมพิวเตอร์ สำหรับงานประมวลผล แบบที่ 1 จอขนาดไม่น้อยกว่า 19 นิ้ว จำนวน 1 เครื่อง โดยมี คุณลักษณะพื้นฐาน ตามประกาศเกณฑ์ราคากลางและ คุณลักษณะพื้นฐานครุภัณฑ์คอมพิวเตอร์ของกระทรวง ดิจิทัลเพื่อเศรษฐกิจและสังคม หรือ (2) ตามความจำเป็นเหมาะสม	-	-	17,000			กองการศึกษาฯ (ศพด.ทต.แม่เมาะ)
161	การศึกษา/ งาน ระดับก่อนวัยเรียน	ครุภัณฑ์	ครุภัณฑ์สำนักงาน	(1)โต๊ะอาหารขนาด กว้าง 60 ซม. ยาว 120 ซม. สูง 50 ซม. จำนวน 20 ตัว ราคาตัวละ 2,100 บาท ราคานอกบัญชีมาตรฐานครุภัณฑ์ ซึ่งไม่ สามารถจัดซื้อตามราคามาตรฐานครุภัณฑ์ได้ หรือ (2) ตามความจำเป็นเหมาะสม	-	-	42,000			กองการศึกษาฯ (ศพด.ทต.แม่เมาะ)
162	การศึกษา/ งาน ระดับก่อนวัยเรียน	ครุภัณฑ์	ครุภัณฑ์สำนักงาน	(1)เก้าอี้ขาว ขนาดกว้าง 30 ซม. ยาว 120 ซม. จำนวน 40 ตัว ตัวละ 1,700 บาท ราคานอกบัญชีมาตรฐาน ครุภัณฑ์ ซึ่งไม่สามารถจัดซื้อตามราคามาตรฐาน ครุภัณฑ์ได้ หรือ (2) ตามความจำเป็นเหมาะสม	-	-	68,000			กองการศึกษาฯ (ศพด.ทต.แม่เมาะ)
163	การศึกษา/ งาน ระดับก่อนวัยเรียน	ครุภัณฑ์	ครุภัณฑ์สำนักงาน	(1) ชั้นวางรองเท้า 30 ช่อง จำนวน 2 ชั้นๆ ละ 4,000 บาท โดยมีคุณลักษณะพื้นฐานดังนี้ ผลิตจากไม้ปาร์ติ เกลบอร์ด 15 มม. ขนาดไม่น้อยกว่า กว้าง 30 ยาว 150 สูง 90 ซม. จัดหาโดยสืบราคาจากท้องตลาด หรือ (2) ตามความจำเป็นเหมาะสม	-	-	8,000			กองการศึกษาฯ (ศพด.ทต.แม่เมาะ)

ที่	แผนงาน	หมวด	ประเภท	เป้าหมาย (ผลผลิตของครุภัณฑ์)	งบประมาณ					หน่วยงาน รับผิดชอบหลัก
					2561 (บาท)	2562 (บาท)	2563 (บาท)	2564 (บาท)	2565 (บาท)	
164	การศึกษา/ งาน ระดับก่อนวัยเรียน	ครุภัณฑ์	ครุภัณฑ์สำนักงาน	(1)เครื่องปรับอากาศแบบแยกส่วนแบบตั้งพื้นหรือแบบ แขวน(ระบบInverter) ขนาด 30,000 บีทียู จำนวน 2 เครื่อง ฯลฯ 48,100 บาท โดยมีคุณลักษณะเฉพาะ สังเขป ตามบัญชีราคามาตรฐานครุภัณฑ์ กอ งมาตรฐานงบประมาณ 1 สำนักงานงบประมาณ หรือ (2) ตามความจำเป็นและเหมาะสม	-	-	96,200			กองการศึกษาฯ (ศพด.ทต.แม่เมาะ)
165	การศึกษา/งาน ระดับก่อนวัยเรียน	ครุภัณฑ์	ครุภัณฑ์สำนักงาน	(1)ตู้เหล็กเก็บเอกสารบานกระจกขนาด 4 ฟุต ขนาด ไม่น้อยกว่า ยาว 118 ลีท 40 ซม. สูง 87 ซม. จำนวน 4 ตู้ ราคาตู้ละ 5,000 บาท (2)จัดหาโดยสืบราคาจาก ท้องตลาด หรือ (3) ตามความจำเป็นและเหมาะสม	-	-	20,000			กองการศึกษาฯ (รร.ทต.แม่เมาะ)
166	การศึกษา/ งาน ระดับก่อนวัยเรียน	ครุภัณฑ์	ครุภัณฑ์สำนักงาน	(1)โต๊ะทำงาน จำนวน 6 ตัว ตัวละ 2,400 บาท โดย มีคุณลักษณะเฉพาะสังเขปดังนี้ โต๊ะไม้ ขนาดไม่น้อย กว่า 120x60x75 ซม. มี 2 บานประตู มี 1 ลิ้นชัก จัดหาโดยสืบราคาจากท้องตลาด หรือ (2) ตามความ จำเป็นและเหมาะสม	-	-	14,400			กองการศึกษาฯ (รร.ทต.แม่เมาะ)
167	การศึกษา/ งาน ระดับก่อนวัยเรียน	ครุภัณฑ์	ครุภัณฑ์สำนักงาน	เก้าอี้ทำงาน จำนวน 6 ตัว ตัวละ 1,700 บาทโดยมี คุณลักษณะเฉพาะสังเขปดังนี้ เก้าอี้บุนวม มีผนัง หลัง มีล้อเลื่อนปรับระดับได้ มีที่พักแขนทั้งสองข้าง จัดหาโดยสืบราคาจากท้องตลาด หรือ (2) ตามความ จำเป็นและเหมาะสม	-	-	10,200			กองการศึกษาฯ (รร.ทต.แม่เมาะ)

ที่	แผนงาน	หมวด	ประเภท	เป้าหมาย (ผลผลิตของครุภัณฑ์)	งบประมาณ					หน่วยงาน รับผิดชอบหลัก
					2561 (บาท)	2562 (บาท)	2563 (บาท)	2564 (บาท)	2565 (บาท)	
168	การศึกษา/ งาน ระดับก่อนวัยเรียน	ครุภัณฑ์	ครุภัณฑ์ไฟฟ้าและ วิทยุ	(1)โทรทัศน์ แอล อี ดี แบบ Smart TV ระดับความ ละเอียดจอภาพ 1366 x 768 พิกเซล ขนาด 32 นิ้ว จำนวน 4 เครื่อง ราคาเครื่องละ 9,500 บาท โดยมี คุณลักษณะพื้นฐาน ตามบัญชีราคามาตรฐานครุภัณฑ์ กองมาตรฐานงบประมาณ 1 สำนักงบประมาณ หรือ (2) ตามความจำเป็นและเหมาะสม	-	-	38,000			กองการศึกษาฯ (รร.ทต.แม่เมาะ)
169	การศึกษา/ งาน ระดับก่อนวัยเรียน	ครุภัณฑ์	ครุภัณฑ์คอมพิวเตอร์	(1)เครื่องสำรองไฟฟ้าขนาด 800 VA จำนวน 5 เครื่อง ราคาเครื่องละ 2,500 บาท โดยมีคุณลักษณะพื้นฐาน ตามประกาศเกณฑ์ราคากลางและคุณลักษณะพื้นฐาน ครุภัณฑ์คอมพิวเตอร์ของกระทรวงดิจิทัลเพื่อเศรษฐกิจ และสังคม หรือ (2) ตามความจำเป็นเหมาะสม		-	12,500			กองการศึกษาฯ (รร.ทต.แม่เมาะ)

ที่	แผนงาน	หมวด	ประเภท	เป้าหมาย (ผลผลิตของครุภัณฑ์)	งบประมาณ					หน่วยงาน รับผิดชอบหลัก
					2561 (บาท)	2562 (บาท)	2563 (บาท)	2564 (บาท)	2565 (บาท)	
170	การศึกษา/ งาน ระดับก่อนวัยเรียน	ครุภัณฑ์	ครุภัณฑ์โฆษณาและ เผยแพร่	(1)เครื่องมัลติมีเดียโปรเจคเตอร์ ระดับ XGA ขนาด 4,000 ANSI Lumensจำนวน 1 เครื่องๆละ 42,500 บาท โดยมีคุณลักษณะพื้นฐาน ดังนี้ 1) เป็นเครื่องฉายภาพเลนส์เดี่ยว สามารถต่อกับอุปกรณ์เพื่อฉายภาพจากคอมพิวเตอร์และวีดีโอ 2) ใช้ LCD Panel หรือระบบ DLP 3) ระดับ SVGA และ XGA เป็นระดับความละเอียดของภาพที่ True 4) ขนาดที่กำหนดเป็นขนาดค่าความส่องสว่างขั้นต่ำ ตามบัญชีราคามาตรฐานครุภัณฑ์ กองมาตรฐานงบประมาณ 1 สำนักงบประมาณ หรือ (2) ตามความจำเป็นและเหมาะสม	-	-	42,500			กองการศึกษาฯ (รร.ทต.แม่เมาะ)
171	การศึกษา/ งาน ระดับก่อนวัยเรียน	ครุภัณฑ์	ครุภัณฑ์โฆษณาและ เผยแพร่	(1) จอรับภาพ ชนิดมอดูเลเตอร์ไฟฟ้าจำนวน 2 จอ โดยมีคุณลักษณะ ดังนี้ ขนาดเส้นทแยงมุม 150 นิ้ว หรือ 96x120 นิ้ว หรือ 108x108 นิ้ว หรือ 93x124 นิ้ว หรือ 8x10 ฟุต หรือ 9x9 ฟุต (2) ทุกขนาดตามข้อ 1) จอม้วนเก็บในกล่องได้ บังคับจอ ขึ้น ลง หยุดด้วยสวิตช์ หรือรีโมทคอนโทรล ใช้ไฟฟ้า AC 220 โวลต์ 50 เฮิร์ตซ์ (3)ตามบัญชีราคามาตรฐานครุภัณฑ์ กองมาตรฐานงบประมาณ 1 สำนักงบประมาณ หรือ ตามความจำเป็นและเหมาะสม	-	21,800	24,300			กองการศึกษาฯ (รร.ทต.แม่เมาะ)

ที่	แผนงาน	หมวด	ประเภท	เป้าหมาย (ผลผลิตของครุภัณฑ์)	งบประมาณ					หน่วยงาน รับผิดชอบหลัก
					2561 (บาท)	2562 (บาท)	2563 (บาท)	2564 (บาท)	2565 (บาท)	
172	การศึกษา/ งาน ระดับก่อนวัยเรียน	ครุภัณฑ์	ครุภัณฑ์สำนักงาน	(1)เก้าอี้ขาว ขนาดกว้าง 30 ซม.ยาว 120 ซม. จำนวน 280 ตัว ตัวละ 1,700 บาท ราคานอกบัญชีมาตรฐานครุภัณฑ์ ซึ่งไม่สามารถจัดซื้อตามราคามาตรฐานครุภัณฑ์ได้หรือ (2) ตามความจำเป็นและเหมาะสม	-	238,000	238,000			กองการศึกษาฯ (รร.ทต.แม่เมาะ)
173	การศึกษา/ งาน ระดับก่อนวัยเรียน	ครุภัณฑ์	ครุภัณฑ์สำนักงาน	(1)โต๊ะอาหารขนาด กว้าง 60 ซม. ยาว 120 ซม. สูง 50 ซม. จำนวน 140 ตัว ราคาตัวละ 2,100 บาท ราคานอกบัญชีมาตรฐานครุภัณฑ์ ซึ่งไม่สามารถจัดซื้อตามราคามาตรฐานครุภัณฑ์ได้หรือ (2) ตามความจำเป็นและเหมาะสม	-	147,000	147,000			กองการศึกษาฯ (รร.ทต.แม่เมาะ)
174	การศึกษา/ งาน ระดับก่อนวัยเรียน	ครุภัณฑ์	ครุภัณฑ์สำนักงาน	(1)พัดลมเพดาน ขนาดใบพัด 18 นิ้ว จำนวน 40 ตัวๆ ละ 2,800 บาท พร้อมติดตั้งโดยมีคุณลักษณะพื้นฐานดังนี้ ปรับแรงลมได้ 3 ระดับ ขนาดใบพัด 18 นิ้ว หมุนสายได้รอบทิศทาง ราคานอกบัญชีมาตรฐานครุภัณฑ์ ซึ่งไม่สามารถจัดซื้อตามราคามาตรฐานครุภัณฑ์ได้ (2) ตามความจำเป็นและเหมาะสม	-		56,000			กองการศึกษาฯ (รร.ทต.แม่เมาะ)

ที่	แผนงาน	หมวด	ประเภท	เป้าหมาย (ผลผลิตของครุภัณฑ์)	งบประมาณ					หน่วยงาน รับผิดชอบหลัก
					2561 (บาท)	2562 (บาท)	2563 (บาท)	2564 (บาท)	2565 (บาท)	
175	การศึกษา/ งาน ระดับก่อนวัยเรียน	ครุภัณฑ์	ครุภัณฑ์สำนักงาน	(1)ตู้เก็บเอกสารทรงสูงแบบบนล็อก ด้านล่างบานเปิด-ปิดได้ โดยมีคุณลักษณะพื้นฐาน ดังนี้ เป็นตู้เอกสาร ขนาดกลาง แบบบนล็อกด้านล่างบานเปิด-ปิดได้ ขนาด ไม่น้อยกว่า 80 (W) x 40 (D) x 160 (H) จำนวน 5 ตู้ๆ ละ 3,500 บาทราคานอกบัญชีมาตรฐานครุภัณฑ์ ซึ่งไม่สามารถจัดซื้อตามราคามาตรฐานครุภัณฑ์ได้ (2) ตามความจำเป็นและเหมาะสม	-		17,500			กองการศึกษาฯ (รร.ทต.แม่เมาะ)
176	การศึกษา/ งาน ระดับก่อนวัยเรียน	ครุภัณฑ์	ครุภัณฑ์สำนักงาน	(1)ชั้นวาง 3 ชั้น 1 ช่อง จำนวน 30 ชั้นๆละ 450 บาท โดยมีคุณลักษณะพื้นฐานดังนี้ ผลิตจากไม้ปาร์ติเกิลบอร์ด 15 มม. ขนาดไม่น้อยกว่า กว้าง 30 ยาว 40 สูง 85 ซม. จัดหาโดยสืบราคาจากท้องตลาดหรือ (2) ตามความจำเป็นและเหมาะสม	-	13,500	13,500			กองการศึกษาฯ (รร.ทต.แม่เมาะ)
177	การศึกษา/ งาน ระดับก่อนวัยเรียน	ครุภัณฑ์	ครุภัณฑ์สำนักงาน	(1)เครื่องปรับอากาศแบบแยกส่วน แบบตั้งพื้นหรือแบบแขวน(ระบบInverter) ขนาด 30,000 บีทียู จำนวน 4 เครื่อง ๆละ 48,100 บาท โดยมีคุณลักษณะเฉพาะสังเขป ตามบัญชีราคามาตรฐานครุภัณฑ์ กองมาตรฐาน งบประมาณ 1 สำนักงานงบประมาณ หรือ (2) ตามความจำเป็นและเหมาะสม	-	-	192,400			กองการศึกษาฯ (รร.ทต.แม่เมาะ)

ที่	แผนงาน	หมวด	ประเภท	เป้าหมาย (ผลผลิตของครุภัณฑ์)	งบประมาณ					หน่วยงาน รับผิดชอบหลัก
					2561 (บาท)	2562 (บาท)	2563 (บาท)	2564 (บาท)	2565 (บาท)	
178	การศึกษา/ งาน ระดับก่อนวัยเรียน	ครุภัณฑ์	ครุภัณฑ์คอมพิวเตอร์	(1)เครื่องพิมพ์เลเซอร์/ LED สี ชนิดNetwork แบบที่ 1 (18 หน้า/นาที่) จำนวน 1 เครื่อง โดยมีคุณลักษณะพื้นฐานตามประกาศเกณฑ์ราคากลางและคุณลักษณะพื้นฐานครุภัณฑ์คอมพิวเตอร์ของกระทรวงดิจิทัลเพื่อเศรษฐกิจและสังคม หรือ (2) ตามความจำเป็นเหมาะสม	-	-	10,000			กองการศึกษาฯ (รร.ทต.แม่เมาะ)
179	การศึกษา/ งาน ระดับก่อนวัยเรียน	ครุภัณฑ์	ครุภัณฑ์ไฟฟ้าและ วิทยุ	(1)เครื่องเล่น DVD จำนวน 10 เครื่องๆละ 2,200 บาท ราคานอกบัญชีมาตรฐานครุภัณฑ์ ซึ่งไม่สามารถจัดซื้อตามราคามาตรฐานครุภัณฑ์ได้หรือ (2) ตามความจำเป็นและเหมาะสม	-	-	22,000			กองการศึกษาฯ (รร.ทต.แม่เมาะ)
180	การศึกษา/ งาน ระดับก่อนวัยเรียน	ครุภัณฑ์	ครุภัณฑ์คอมพิวเตอร์	(1)เครื่องคอมพิวเตอร์ จำนวน 30 ชุด (ห้องปฏิบัติการคอมพิวเตอร์) รายละเอียดตามรายงานข้อมูลสารสนเทศทางการศึกษาท้องถิ่น(SIS) (2) ตามความจำเป็นและเหมาะสม	-	-	480,000			กองการศึกษาฯ (รร.ทต.แม่เมาะ) (งบอุดหนุน) (กรมส่งเสริมฯ)
181	งานสาธารณสุข	ครุภัณฑ์	ครุภัณฑ์สำนักงาน	(1) ตู้เหล็กเก็บเอกสาร 2 บานประตู จำนวน 3 ตู้ ละ 5,000 บาท ขนาด 915 W x 457 D x 1830 H mm. 3 แผ่นชั้นเหล็กปรับระดับได้ หรือ (2) ตามความจำเป็นและเหมาะสม	15,000					กองสาธารณสุข และสิ่งแวดล้อม

ที่	แผนงาน	หมวด	ประเภท	เป้าหมาย (ผลผลิตของครุภัณฑ์)	งบประมาณ					หน่วยงาน รับผิดชอบหลัก
					2561 (บาท)	2562 (บาท)	2563 (บาท)	2564 (บาท)	2565 (บาท)	
182	งานสาธารณสุข	ครุภัณฑ์	ครุภัณฑ์สำนักงาน	(1) ตู้เหล็กบานเลื่อนกระจก จำนวน 3 ตู้ๆ ละ 3,800 บาท ขนาด 118.7 (W) x 40.8 (D) x 87.8 (H) ภายในมีชั้นปรับระดับได้ 2 ชั้น (3 ช่อง) หรือ (2) ตามความจำเป็นและเหมาะสม	11,400					กองสาธารณสุข และสิ่งแวดล้อม
183	งานสาธารณสุข	ครุภัณฑ์	ครุภัณฑ์สำนักงาน	(1) โต๊ะประชุมพร้อมเก้าอี้ 50 ที่นั่ง ประกอบด้วย (1) โต๊ะแบบต่อโค้ง ขนาด 65x65x75 ซม. จำนวน 2 ตัว (2) โต๊ะแบบต่อตรง ขนาด 80x60x75 ซม. จำนวน 1 ตัว (3) โต๊ะแบบต่อตรง ขนาด 210x60x75 ซม. จำนวน 16 ตัว (4) เก้าอี้ทำงาน พนักพิงกลางพร้อมไฮโดรลิก จำนวน 50 (5) เก้าอี้ทำงาน พนักพิงสูงพร้อมไฮโดรลิก จำนวน 1 ตัว หรือ (2) ตามความจำเป็นและเหมาะสม		200,000	200,000	200,000		กองสาธารณสุข และสิ่งแวดล้อม
184	งานสาธารณสุข	ครุภัณฑ์	ครุภัณฑ์สำนักงาน	(1) โต๊ะรับแขก 1 ชุด หรือ (2) ตามความจำเป็นและเหมาะสม	15,000					กองสาธารณสุข และสิ่งแวดล้อม
185	งานสาธารณสุข	ครุภัณฑ์	ครุภัณฑ์สำนักงาน	(1) โต๊ะทำงาน จำนวน 5 ตัวๆ ละ 7,000 บาท ขนาด ก 60 x ย 120 x ส 75 ซม. มี 1 ตู้เก็บเอกสารด้านขวา ล็อคด้วยกุญแจ หรือ (2) ตามความจำเป็นและเหมาะสม	35,000					กองสาธารณสุข และสิ่งแวดล้อม

ที่	แผนงาน	หมวด	ประเภท	เป้าหมาย (ผลผลิตของครุภัณฑ์)	งบประมาณ					หน่วยงาน รับผิดชอบหลัก
					2561 (บาท)	2562 (บาท)	2563 (บาท)	2564 (บาท)	2565 (บาท)	
186	งานสาธารณสุข	ครุภัณฑ์	ครุภัณฑ์สำนักงาน	(1) เก้าอี้ทำงาน แบบมีพนักพิง มีเท้าแขน ปรับสูงต่ำ ด้วยโซ้คไฮดรอลิค ขนาดไม่น้อยกว่า 690 (W) x 720 (D) x 990 (H) จำนวน 4 ตัวๆ ละ 3,500 บาท หรือ (2) ตามความจำเป็นและเหมาะสม	14,000					กองสาธารณสุข และสิ่งแวดล้อม
187	งานสาธารณสุข	ครุภัณฑ์	ครุภัณฑ์สำนักงาน	(1) โฟเดียม จำนวน 2 ตัวๆ ละ 13,000 บาท หรือ (2) ตามความจำเป็นและเหมาะสม	26,000	26,000	26,000	26,000		กองสาธารณสุข และสิ่งแวดล้อม
188	งานสาธารณสุข	ครุภัณฑ์	ครุภัณฑ์สำนักงาน	(1) ถังน้ำพลาสติก ขนาด 3,000 ลิตร พร้อมปั้มน้ำ ขนาด 200 วัตต์ รวมค่าติดตั้ง หรือ (2) ตามความจำเป็นและเหมาะสม	30,000	30,000	30,000	30,000		กองสาธารณสุข และสิ่งแวดล้อม
189	งานสาธารณสุข	ครุภัณฑ์	ครุภัณฑ์สำนักงาน	(1) เต้นท์สนาม จำนวน 4 ตัว หรือ (2) ตามความจำเป็นและเหมาะสม	24,000					กองสาธารณสุข และสิ่งแวดล้อม
190	งานสาธารณสุข	ครุภัณฑ์	ครุภัณฑ์สำนักงาน	(1) โต๊ะพับอเนกประสงค์ จำนวน 4 ตัวๆ ละ 1,600 บาท หรือ (2) ตามความจำเป็นและเหมาะสม	6,400					กองสาธารณสุข และสิ่งแวดล้อม
191	งานสาธารณสุข	ครุภัณฑ์	ครุภัณฑ์ไฟฟ้าและ วิทยุ	(1) ลำโพงฮอร์นสำหรับติดรถยนต์ ขนาดไม่น้อยกว่า 10 นิ้ว พร้อมอุปกรณ์ติดตั้ง จำนวน 2 เครื่อง หรือ (2) ตามความจำเป็นและเหมาะสม	7,000					กองสาธารณสุข และสิ่งแวดล้อม
192	งานสาธารณสุข	ครุภัณฑ์	ครุภัณฑ์ไฟฟ้าและ วิทยุ	(1) ตู้ลำโพงอเนกประสงค์ ขนาด 15 นิ้ว แบบเคลื่อนที่ พร้อมไม้ค้ล้อย หรือ (2) ตามความจำเป็นและเหมาะสม	10,000					กองสาธารณสุข และสิ่งแวดล้อม

ที่	แผนงาน	หมวด	ประเภท	เป้าหมาย (ผลผลิตของครุภัณฑ์)	งบประมาณ					หน่วยงาน รับผิดชอบหลัก
					2561 (บาท)	2562 (บาท)	2563 (บาท)	2564 (บาท)	2565 (บาท)	
193	งานสาธารณสุข	ครุภัณฑ์	ครุภัณฑ์ไฟฟ้าและ วิทยุ	(1) โทรทัศน์ แอล อี ดี (LED TV) ขนาด 40 นิ้ว หรือ (2) ตามความจำเป็นและเหมาะสม	17,000					กองสาธารณสุข และสิ่งแวดล้อม
194	งานสาธารณสุข	ครุภัณฑ์	ครุภัณฑ์ไฟฟ้าและ วิทยุ	(1) ไฟโซเรน LED 2 ฟังก์ชัน (แฟลช-กระพริบ, หมุน) ฐานขนาด 6.5 นิ้ว สีเหลือง จำนวน 2 ตัว หรือ (2) ตามความจำเป็นและเหมาะสม	2,000					กองสาธารณสุข และสิ่งแวดล้อม
195	งานสาธารณสุข	ครุภัณฑ์	ครุภัณฑ์ไฟฟ้าและ วิทยุ	(1) ไมโครโฟนไร้สาย หรือ (2) ตามความจำเป็นและ เหมาะสม	1,500	1,500	1,500	1,500		กองสาธารณสุข และสิ่งแวดล้อม
196	งานสาธารณสุข	ครุภัณฑ์	ครุภัณฑ์โฆษณาและ เผยแพร่	(1) เครื่องมัลติมีเดียโปรเจคเตอร์ ระดับ XGA ขนาด 2,500 ANSI Lumens (ราคามาตรฐานครุภัณฑ์) หรือ (2) ตามความจำเป็นและเหมาะสม	24,000	24,000	24,000	24,000		กองสาธารณสุข และสิ่งแวดล้อม
197	งานสาธารณสุข	ครุภัณฑ์	ครุภัณฑ์งานบ้าน งานครัว	(1) เครื่องตัดหญ้า แบบข้อแข็ง จำนวน 2 เครื่องๆ ละ 9,500 บาท (ราคามาตรฐานครุภัณฑ์) หรือ (2) ตาม ความจำเป็นและเหมาะสม	19,000					กองสาธารณสุข และสิ่งแวดล้อม
198	งานสาธารณสุข	ครุภัณฑ์	ครุภัณฑ์งานบ้าน งานครัว	(1) เครื่องตัดหญ้า ชนิดเซ็น (ราคามาตรฐานครุภัณฑ์) หรือ (2) ตามความจำเป็นและเหมาะสม	13,000					กองสาธารณสุข และสิ่งแวดล้อม
199	งานสาธารณสุข	ครุภัณฑ์	ครุภัณฑ์งานบ้าน งานครัว	(1) ตู้เย็นแบบ 2 ประตู ขนาด 9 ฟุต หรือ (2) ตาม ความจำเป็นและเหมาะสม	15,000	15,000	15,000	15,000		กองสาธารณสุข และสิ่งแวดล้อม

ที่	แผนงาน	หมวด	ประเภท	เป้าหมาย (ผลผลิตของครุภัณฑ์)	งบประมาณ					หน่วยงาน รับผิดชอบหลัก
					2561 (บาท)	2562 (บาท)	2563 (บาท)	2564 (บาท)	2565 (บาท)	
200	งานสาธารณสุข	ครุภัณฑ์	ครุภัณฑ์คอมพิวเตอร์	(1) เครื่องคอมพิวเตอร์ สำหรับงานประมวลผล แบบที่ 2* (จอขนาดไม่น้อยกว่า 18.5 นิ้ว) จำนวน 2 เครื่องๆ ละ 29,000 บาท หรือ (2) ตามความจำเป็นและเหมาะสม	58,000	58,000	58,000	58,000		กองสาธารณสุข และสิ่งแวดล้อม
201	งานสาธารณสุข	ครุภัณฑ์	ครุภัณฑ์คอมพิวเตอร์	(1) เครื่องพิมพ์ multifunction ชนิดเลเซอร์ / ชนิด LED สี หรือ (2) ตามความจำเป็นและเหมาะสม	17,000	17,000	17,000	17,000		กองสาธารณสุข และสิ่งแวดล้อม
202	งานสาธารณสุข	ครุภัณฑ์	ครุภัณฑ์คอมพิวเตอร์	(1) เครื่องพิมพ์ Multifunction แบบฉีดหมึก (Inkjet) หรือ (2) ตามความจำเป็นและเหมาะสม	7,900	7,900	7,900	7,900		กองสาธารณสุข และสิ่งแวดล้อม
203	งานสาธารณสุข	ครุภัณฑ์	ครุภัณฑ์คอมพิวเตอร์	(1) เครื่องสำรองไฟฟ้า ขนาด 1 kVA จำนวน 4 เครื่อง หรือ (2) ตามความจำเป็นและเหมาะสม	23,200	23,200	23,200	23,200		กองสาธารณสุข และสิ่งแวดล้อม
204	งานสาธารณสุข	ครุภัณฑ์	ครุภัณฑ์อื่น	(1) ชั้นวางตะแกรงเหล็ก 3 ชั้น หรือ (2) ตามความจำเป็นและเหมาะสม	10,000	10,000	10,000	10,000		กองสาธารณสุข และสิ่งแวดล้อม
205	แผนงาน สาธารณสุข	ครุภัณฑ์	ครุภัณฑ์สำนักงาน	ตู้เหล็กเก็บเอกสาร จำนวน 1 ตู้ๆ ละ 6,000 บาท โดยมีคุณลักษณะเฉพาะดังต่อไปนี้ (1) ด้านบนบานเลื่อนกระจก (2) ด้านล่างบานเลื่อนกระจก (3) ขนาดไม่น้อยกว่า (ก) 91.4 x (ล) 45.7 x (ส) 182.9 ซม. (4) จัดหาโดยสืบราคาจากท้องตลาด หรือ (5) ตามความจำเป็นและเหมาะสม		6,000				กองสาธารณสุข และสิ่งแวดล้อม (ธุรการ)

ที่	แผนงาน	หมวด	ประเภท	เป้าหมาย (ผลผลิตของครุภัณฑ์)	งบประมาณ					หน่วยงาน รับผิดชอบหลัก
					2561 (บาท)	2562 (บาท)	2563 (บาท)	2564 (บาท)	2565 (บาท)	
206	แผนงาน สาธารณสุข	ครุภัณฑ์	ครุภัณฑ์สำนักงาน	ตู้เก็บเอกสาร 2 บาน เปิดข้าง-กลางชั้นโล่ง จำนวน 2 ตู้ฯ ละ 4,500 บาท โดยมีคุณลักษณะเฉพาะสังเขป ดังนี้ (1) (ก) 120 x (ล) 40 x (ส) 89 ซม. (2) โครงสร้างทำจากไม้ปาร์ติเคิลเคลือบผิวเมลามีนสีขาว หน้าบานและแผ่นชั้นสีเวลเก้ พร้อมมีกุญแจล็อก (3) จัดหาโดยสืบราคาจากท้องตลาด หรือ (4) ตามความจำเป็นและเหมาะสม		9,000				กองสาธารณสุข และสิ่งแวดล้อม (ธุรการ)
207	แผนงาน สาธารณสุข	ครุภัณฑ์	ครุภัณฑ์สำนักงาน	โต๊ะคอมพิวเตอร์ 80 CM. จำนวน 2 ตัวฯ ละ 2,500 บาท โดยมีคุณลักษณะเฉพาะสังเขป ดังนี้ (1) (ก) 80 x (ล) 60 x (ส) 75 ซม. (2) โครงสร้างทำจากไม้ปาร์ติเคิลเคลือบผิวเมลามีน หน้าโต๊ะเจาะรู ร้อยสายไฟบนหน้าโต๊ะ (3) จัดหาโดยสืบราคาจากท้องตลาด หรือ (4) ตามความจำเป็นและเหมาะสม		5,000				กองสาธารณสุข และสิ่งแวดล้อม (ธุรการ)
208	แผนงาน สาธารณสุข	ครุภัณฑ์	ครุภัณฑ์สำนักงาน	เก้าอี้สำนักงาน จำนวน 4 ตัวฯ ละ 4,200 บาท โดยมีคุณลักษณะเฉพาะสังเขป ดังนี้ (1) แบบมีพนักพิงสูง มีเท้าแขน (2) ปรับสูงต่ำด้วยใช้ไฮดรอลิก (3) ขนาดไม่น้อยกว่า ก 55 x ล 66 x ส 108-114 ซม. (4) จัดหาโดยสืบราคาจากท้องตลาด หรือ (5) ตามความจำเป็นและเหมาะสม		16,800				กองสาธารณสุข และสิ่งแวดล้อม (ธุรการ)

ที่	แผนงาน	หมวด	ประเภท	เป้าหมาย (ผลผลิตของครุภัณฑ์)	งบประมาณ					หน่วยงาน รับผิดชอบหลัก
					2561 (บาท)	2562 (บาท)	2563 (บาท)	2564 (บาท)	2565 (บาท)	
209	แผนงาน สาธารณสุข	ครุภัณฑ์	ครุภัณฑ์สำนักงาน	โต๊ะทำงาน จำนวน 2 ตัวๆ ละ 8,300 บาท โดยมีคุณลักษณะเฉพาะสังเขป ดังนี้ (1) มีลิ้นชัก 2 ลิ้นชัก ซ้าย-ขวา (2) หน้าที่้ะทำจากไม้ปาร์ติเคิล เคลือบผิวเมลามีนหนา 25 มม. สีขาว (3) หน้าบานลิ้นชักสีเงงเก้ (4) ขนาดไม่น้อยกว่า (ย) 160 x (ก) 80 x (ส) 75 ซม. (5) จัดหาโดยสืบราคาจากท้องตลาด หรือ (6) ตามความจำเป็นและเหมาะสม		16,600				กองสาธารณสุข และสิ่งแวดล้อม (ธุรการ)
210	แผนงาน สาธารณสุข	ครุภัณฑ์	ครุภัณฑ์สำนักงาน	เก้าอี้เอนกประสงค์ จำนวน 6 ตัวๆ ละ 800 บาท โดยมีคุณลักษณะเฉพาะสังเขป ดังนี้ (1) (ก) 432 x (ล) 550 x (ส) 905 มม. (2) จัดหาโดยสืบราคาจากท้องตลาด หรือ (3) ตามความจำเป็นและเหมาะสม		4,800				กองสาธารณสุข และสิ่งแวดล้อม (ศูนย์พัฒนาผู้สูงอายุ)
211	แผนงาน สาธารณสุข	ครุภัณฑ์	ครุภัณฑ์สำนักงาน	ตู้เก็บบัตรและแฟ้มประวัติ จำนวน 1 ตู้ๆ ละ 11,000 บาท โดยมีคุณลักษณะเฉพาะสังเขป ดังนี้ (1) ขนาดไม่น้อยกว่า ก 54.1 x ล 61.6 x ส 132.2 ซม. (2) จัดหาโดยสืบราคาจากท้องตลาด หรือ (3) ตามความจำเป็นและเหมาะสม		11,000				กองสาธารณสุข และสิ่งแวดล้อม (ศูนย์นวดฯ)
212	แผนงาน สาธารณสุข	ครุภัณฑ์	ครุภัณฑ์สำนักงาน	โทรศัพท์สำนักงาน จำนวน 3 เครื่อง เครื่องละ 2,500 บาท (1) จัดหาโดยสืบราคาจากท้องตลาด หรือ (2) ตามความจำเป็นและเหมาะสม		7,500				กองสาธารณสุข และสิ่งแวดล้อม (ธุรการ)

ที่	แผนงาน	หมวด	ประเภท	เป้าหมาย (ผลผลิตของครุภัณฑ์)	งบประมาณ					หน่วยงาน รับผิดชอบหลัก
					2561 (บาท)	2562 (บาท)	2563 (บาท)	2564 (บาท)	2565 (บาท)	
213	แผนงาน สาธารณสุข	ครุภัณฑ์	ครุภัณฑ์สำนักงาน	พัดลมระบายอากาศ จำนวน 2 เครื่องๆละ 2,200 บาท โดยคุณลักษณะเฉพาะสังเขป ดังนี้ (1) ขนาดใบพัด 8 นิ้ว (2) จัดหาโดยสืบราคาจากท้องตลาด หรือ (3) ตามความจำเป็นและเหมาะสม		4,400				กองสาธารณสุข และสิ่งแวดล้อม (ธุรการ)
214	แผนงาน สาธารณสุข	ครุภัณฑ์	ครุภัณฑ์งานบ้าน งานครัว	ตู้เย็น จำนวน 1 เครื่องๆ ละ 15,000 บาท โดยมีคุณลักษณะเฉพาะสังเขป ดังนี้ (1) ขนาดไม่น้อยกว่า 9 คิวบิกฟุต (2) โดยมีคุณลักษณะตามบัญชีราคามาตรฐานครุภัณฑ์ สำนักงานงบประมาณ หรือ (3) ตามความจำเป็นและเหมาะสม		15,000				กองสาธารณสุข และสิ่งแวดล้อม (ศูนย์พัฒนาผู้สูงอายุ)
215	แผนงาน สาธารณสุข	ครุภัณฑ์	ครุภัณฑ์ไฟฟ้าและ วิทยุ	ชุดกล้องวงจรปิด 4 ตัว เครื่องบันทึกภาพ 4 ช่องสัญญาณ โดยมีคุณลักษณะเฉพาะสังเขป ดังนี้ (1) ชุดกล้องวงจรปิด 4 ตัว (2) เครื่องบันทึกภาพ 4 ช่องสัญญาณ (3) ความละเอียดของภาพ 2 ล้านพิกเซล 1080 FHD Resorution (4) พร้อมอุปกรณ์ต่อร้อยสายและอุปกรณ์ติดตั้ง (5) จัดหาโดยสืบราคาจากท้องตลาด หรือ (6) ตามความจำเป็นและเหมาะสม		25,000				กองสาธารณสุข และสิ่งแวดล้อม (อาคารงานรักษา)

ที่	แผนงาน	หมวด	ประเภท	เป้าหมาย (ผลผลิตของครุภัณฑ์)	งบประมาณ					หน่วยงาน รับผิดชอบหลัก
					2561 (บาท)	2562 (บาท)	2563 (บาท)	2564 (บาท)	2565 (บาท)	
216	แผนงาน สาธารณสุข	ครุภัณฑ์	ครุภัณฑ์คอมพิวเตอร์	เครื่องคอมพิวเตอร์ สำหรับงานสำนักงาน แบบที่ 1 (จอ ไม่น้อยกว่า 19 นิ้ว) จำนวน 2 เครื่องๆ ละ 17,000 บาท โดยมีคุณลักษณะพื้นฐาน ดังนี้ (1) ตามประกาศ เกณฑ์ราคากลางและคุณลักษณะพื้นฐานครุภัณฑ์ คอมพิวเตอร์ของกระทรวงดิจิทัลเพื่อเศรษฐกิจและ สังคม หรือ (2) ตามความจำเป็นและเหมาะสม		34,000				กองสาธารณสุข และสิ่งแวดล้อม (งานธุรการ,อาคาร งานรักษา)
217	แผนงาน สาธารณสุข	ครุภัณฑ์	ครุภัณฑ์คอมพิวเตอร์	เครื่องพิมพ์ Multifunction แบบฉีดหมึก (Inkjet) จำนวน 1 เครื่องๆ ละ 7,900 บาท โดยมีคุณลักษณะ พื้นฐาน ดังนี้ (1) ตามประกาศเกณฑ์ราคากลางและ คุณลักษณะพื้นฐานครุภัณฑ์คอมพิวเตอร์ของกระทรวง ดิจิทัลเพื่อเศรษฐกิจและสังคม หรือ (2) ตามความ จำเป็นและเหมาะสม		7,900				กองสาธารณสุข และสิ่งแวดล้อม (ศูนย์พัฒนาผู้สูงอายุ)
218	แผนงาน สาธารณสุข	ครุภัณฑ์	ครุภัณฑ์คอมพิวเตอร์	เครื่องพิมพ์ชนิดเลเซอร์ หรือชนิด LED ขาวดำ ชนิด Network แบบที่ 1 (27 หน้า/นาที) จำนวน 2 เครื่องๆ ละ 7,900 บาท โดยมีคุณลักษณะพื้นฐาน ดังนี้ (1) ตามประกาศเกณฑ์ราคากลางและคุณลักษณะพื้นฐาน ครุภัณฑ์คอมพิวเตอร์ของกระทรวงดิจิทัลเพื่อเศรษฐกิจ และสังคม หรือ (2) ตามความจำเป็นและเหมาะสม		15,800				กองสาธารณสุข และสิ่งแวดล้อม (ธุรการ)

ที่	แผนงาน	หมวด	ประเภท	เป้าหมาย (ผลผลิตของครุภัณฑ์)	งบประมาณ					หน่วยงาน รับผิดชอบหลัก
					2561 (บาท)	2562 (บาท)	2563 (บาท)	2564 (บาท)	2565 (บาท)	
219	แผนงาน สาธารณสุข	ครุภัณฑ์	ครุภัณฑ์คอมพิวเตอร์	เครื่องสำรองไฟฟ้า ขนาด 800 VA จำนวน 3 เครื่องๆ ละ 2,500 บาท โดยมีคุณลักษณะพื้นฐาน ดังนี้ (1) ตามประกาศเกณฑ์ราคากลางและคุณลักษณะพื้นฐาน ครุภัณฑ์คอมพิวเตอร์ของกระทรวงดิจิทัลเพื่อเศรษฐกิจและสังคม หรือ (2) ตามความจำเป็นและเหมาะสม		7,500				กองสาธารณสุข และสิ่งแวดล้อม (ธุรการ)
220	แผนงาน สาธารณสุข	ครุภัณฑ์	ครุภัณฑ์สำนักงาน	ชุดรับแขกไม้สัก จำนวน 1 ชุดๆ ละ 25,000 บาท โดยมีคุณลักษณะพื้นฐาน ดังนี้ (1) เก้าอี้ตัวยาว จำนวน 1 ตัว ขนาดไม่น้อยกว่า (ย) 125 x (ก) 50 x (ส) 80 ซม. (2) เก้าอี้ตัวสั้น จำนวน 2 ตัว ขนาดไม่น้อยกว่า (ย) 60 x (ก) 50 x (ส) 80 ซม. (3) โต๊ะกลางไม้สัก ด้านบนมี กระจก จำนวน 1 ตัว ขนาดไม่น้อยกว่า (ย) 80 x (ก) 60 x (ส) 50 ซม. (4) จัดหาโดยสืบราคาจากท้องตลาด หรือ (5) ตามความจำเป็นและเหมาะสม			25,000			กองสาธารณสุข และสิ่งแวดล้อม
221	แผนงาน สาธารณสุข	ครุภัณฑ์	ครุภัณฑ์สำนักงาน	เก้าอี้สำนักงาน จำนวน 3 ตัวๆ ละ 4,200 บาท โดยมีคุณลักษณะพื้นฐาน ดังนี้ (1) แบบมีพนักพิงสูง มีเท้าแขน (2) ปรับสูงต่ำด้วยโซ่ไฮดรอลิก (3) ขนาดไม่น้อยกว่า ก 55 x ล 66 x ส 108 - 114 ซม. (4) จัดหาโดยสืบราคาจากท้องตลาด หรือ (5) ตามความจำเป็นและเหมาะสม			12,600			กองสาธารณสุข และสิ่งแวดล้อม

ที่	แผนงาน	หมวด	ประเภท	เป้าหมาย (ผลผลิตของครุภัณฑ์)	งบประมาณ					หน่วยงาน รับผิดชอบหลัก
					2561 (บาท)	2562 (บาท)	2563 (บาท)	2564 (บาท)	2565 (บาท)	
222	แผนงาน สาธารณสุข	ครุภัณฑ์	ครุภัณฑ์สำนักงาน	เครื่องปรับอากาศแบบแขวน (ระบบ Inverter) ขนาด 30,000 บีทียู จำนวน 1 ตัว โดยมีคุณลักษณะพื้นฐาน ดังนี้ (1) มีคุณลักษณะตามบัญชีราคามาตรฐานครุภัณฑ์สำนักงานงบประมาณ หรือ (2) ตามความจำเป็นและเหมาะสม			48,100			กองสาธารณสุข และสิ่งแวดล้อม
223	แผนงาน สาธารณสุข	ครุภัณฑ์	ครุภัณฑ์สำนักงาน	เก้าอี้เอนกประสงค์ จำนวน 150 ตัวๆ ละ 600 บาท โดยมีคุณลักษณะพื้นฐาน ดังนี้ (1) ที่นั่งพนักพิงโครงไม้ พาร์ติเคิลบุฟองน้ำหนา 2 นิ้ว หุ้มหนังเทียม (2) โครงขาเหล็ก หนา 1 มม. ชุบโครเมียม (3) ได้เบาะนั่งมีเสริมเหล็กเพิ่มความแข็งแรง (4) ขนาดไม่น้อยกว่า (ก) 44 x (ล) 55 x (ส) 91 ซม. (5) จัดหาโดยสืบราคาจากท้องตลาด หรือ (6) ตามความจำเป็นและเหมาะสม			90,000			กองสาธารณสุข และสิ่งแวดล้อม
224	แผนงาน สาธารณสุข	ครุภัณฑ์	ครุภัณฑ์สำนักงาน	ชั้นเหล็ก จำนวน 3 ตัวๆ ละ 13,000 บาท โดยมีคุณลักษณะพื้นฐาน ดังนี้ (1) ชั้นเหล็ก ขนาด (ก) 180 x (ล) 60 x (ส) 200 ซม. (2) มี 4 แผ่นชั้น ปรับระดับได้ รับน้ำหนัก 250 กก./ชั้น (3) ปรับระดับชั้นได้ สามารถถอดประกอบได้ (4) จัดหาโดยสืบราคาจากท้องตลาด หรือ (5) ตามความจำเป็นและเหมาะสม			39,000			กองสาธารณสุข และสิ่งแวดล้อม

ที่	แผนงาน	หมวด	ประเภท	เป้าหมาย (ผลผลิตของครุภัณฑ์)	งบประมาณ					หน่วยงาน รับผิดชอบหลัก
					2561 (บาท)	2562 (บาท)	2563 (บาท)	2564 (บาท)	2565 (บาท)	
225	แผนงาน สาธารณสุข	ครุภัณฑ์	ครุภัณฑ์สำนักงาน	ฉากกั้นห้องสำนักงาน โดยมีคุณลักษณะพื้นฐาน ดังนี้ (1) ฉากกั้นห้องครึ่งกระจกขัดลาย จำนวน 3 แผงๆ ละ 4,290 บาท ขนาดไม่น้อยกว่า (ก) 120 x (ส) 160 ซม. (2) ฉากกั้นห้องครึ่งกระจกขัดลาย จำนวน 3 แผงๆ ละ 4,090 บาท ขนาดไม่น้อยกว่า (ก) 100 x (ส) 160 ซม. (3) เสาจบ จำนวน 3 ต้นๆ ละ 1,200 บาท ขนาดไม่น้อยกว่า (ก) 5.5 x (ส) 160 ซม. (4) ขาตัว T จำนวน 5 อันๆ ละ 325 บาท (4) จัดหาโดยสืบราคาจากท้องตลาด หรือ (5) ตามความจำเป็นและเหมาะสม			30,365			กองสาธารณสุข และสิ่งแวดล้อม
226	แผนงาน สาธารณสุข	ครุภัณฑ์	ครุภัณฑ์สำนักงาน	โต๊ะทำงาน จำนวน 1 ตัวๆ ละ 5,200 บาท โดยมีคุณลักษณะพื้นฐาน ดังนี้ (1) ขนาดไม่น้อยกว่า (ก) 120 x (ล) 60 x (ส) 75 ซม. (2) ชนิดไม้ปาร์ติเกิ้ลหน้าโต๊ะเคลือบผิวเมลามีน TOP หนา 25 มิล สีขาว (3) ลีนชัก 2 ลีนชัก พร้อมกุญแจล็อก (4) หน้าบานลีนชักเป็นสีเวงเก้ (5) จัดหาโดยสืบราคาจากท้องตลาด หรือ (6) ตามความจำเป็นและเหมาะสม			5,200			กองสาธารณสุข และสิ่งแวดล้อม

ที่	แผนงาน	หมวด	ประเภท	เป้าหมาย (ผลผลิตของครุภัณฑ์)	งบประมาณ					หน่วยงาน รับผิดชอบหลัก
					2561 (บาท)	2562 (บาท)	2563 (บาท)	2564 (บาท)	2565 (บาท)	
227	แผนงาน สาธารณสุข	ครุภัณฑ์	ครุภัณฑ์สำนักงาน	พัดลมติดเพดานพร้อมติดตั้ง จำนวน 1 เครื่องๆ ละ 3,000 บาท โดยมีคุณลักษณะพื้นฐาน ดังนี้ (1) ขนาดใบพัด 18 นิ้ว (2) ปรับแรงลมได้ 3 ระดับ (3) หมุนสายได้รอบทิศทาง (4) จัดหาโดยสืบราคาจากท้องตลาด หรือ (5) ตามความจำเป็นและเหมาะสม			3,000			กองสาธารณสุข และสิ่งแวดล้อม
228	แผนงาน สาธารณสุข	ครุภัณฑ์	ครุภัณฑ์ไฟฟ้าและ วิทยุ	ชุดเครื่องเสียง 1 ชุด โดยมีคุณลักษณะพื้นฐาน ดังนี้ (1) เพาเวอร์มิกเซอร์ ขยายเสียง 1,000 w จำนวน 1 เครื่อง (2) ไมโครโฟนไร้สาย จำนวน 1 ชุด (3) ลำโพง ขนาด 15 นิ้ว พร้อมขาตั้งและอุปกรณ์ จำนวน 4 ชุด (4) สายต่อลำโพง 100 เมตร (5) จัดหาโดยสืบราคาจากท้องตลาด หรือ ตามความจำเป็นและเหมาะสม			37,000			กองสาธารณสุข และสิ่งแวดล้อม
229	แผนงาน สาธารณสุข	ครุภัณฑ์	ครุภัณฑ์ ยานพาหนะและ ขนส่ง	รถบรรทุกขยะ แบบอัดท้าย จำนวน 3 คันๆ ละ 2,400,000 บาท โดยมีคุณลักษณะพื้นฐาน ดังนี้ (1) ขนาด 6 ตัน 6 ล้อ (2) ปริมาตรกระบอกสูบไม่ต่ำกว่า 6,000 ซีซี หรือกำลังเครื่องยนต์สูงสุด ไม่ต่ำกว่า 170 กิโลวัตต์ (3) แบบอัดท้าย (4) โดยมีคุณลักษณะตามบัญชีราคามาตรฐานครุภัณฑ์สำนักงานงบประมาณ หรือ (5) ตามความจำเป็นและเหมาะสม			7,200,000			กองสาธารณสุข และสิ่งแวดล้อม (งานรักษาความ สะอาด)

ที่	แผนงาน	หมวด	ประเภท	เป้าหมาย (ผลผลิตของครุภัณฑ์)	งบประมาณ					หน่วยงาน รับผิดชอบหลัก
					2561 (บาท)	2562 (บาท)	2563 (บาท)	2564 (บาท)	2565 (บาท)	
230	แผนงาน สาธารณสุข	ครุภัณฑ์	ครุภัณฑ์ ยานพาหนะและ ขนส่ง	รถสามล้อเครื่อง จำนวน 2 คันๆ ละ 120,000 บาท มี คุณลักษณะสังเขป ดังนี้ (1) เครื่องยนต์เบนซิน สูบเดี่ยว 4 จังหวะ (2) ปริมาตรกระบอกสูบไม่ต่ำกว่า 150 ซีซี (3) ระบายความร้อนด้วยน้ำมันพร้อมพัดลมไฟฟ้า (4) ควบคุม การจุดระเบิดด้วยระบบ CDI (5) ระบบเกียร์เดินหน้า 5 ถอยหลัง 5 (6) ระบบขับเคลื่อนชนิดเพลลาขับ (7) น้ำหนัก บรรทุกได้ไม่ต่ำกว่า 360 กก. น้ำหนักรถเปล่า 320 กก. (8) มีระบบเบรก ดัมพ์เบรก (9) มีไฟส่องสว่างด้านหน้า (10) มีสัญญาณไฟเลี้ยว หน้า-หลัง ซ้าย-ขวา (11) กระบะ สามารถยกได้ (12) กระบะเปิดได้ทั้ง 3 ด้าน (13) ระบบ สตาร์ทไฟฟ้าและคันสตาร์ทเท้า (14) ขนาดมิติรถไม่น้อย กว่า 325x110x135 ซม. (15) ขนาดมิติกระบะไม่น้อยกว่า 170x110x31 ซม. (16) ขนาดล้อยางหน้าและหลัง 3.75-12/ 4.00-12 (17) จัดหาโดยสืบราคาจากท้องตลาด หรือ (18) ตามความจำเป็นและเหมาะสม			240,000			กองสาธารณสุข และสิ่งแวดล้อม
231	งานสาธารณสุข	ครุภัณฑ์	ครุภัณฑ์คอมพิวเตอร์	เครื่องคอมพิวเตอร์ สำหรับงานสำนักงาน (จอไม่น้อย กว่า 19 นิ้ว) จำนวน 2 เครื่องๆ ละ 17,000 บาท โดย มีคุณลักษณะพื้นฐาน ดังนี้ (1) ตามประกาศเกณฑ์ ราคากลางและคุณลักษณะพื้นฐานครุภัณฑ์ คอมพิวเตอร์ของกระทรวงดิจิทัลเพื่อเศรษฐกิจและ สังคม หรือ (2) ตามความจำเป็นและเหมาะสม			34,000			กองสาธารณสุข และสิ่งแวดล้อม

ที่	แผนงาน	หมวด	ประเภท	เป้าหมาย (ผลผลิตของครุภัณฑ์)	งบประมาณ					หน่วยงาน รับผิดชอบหลัก
					2561 (บาท)	2562 (บาท)	2563 (บาท)	2564 (บาท)	2565 (บาท)	
232	แผนงาน สาธารณสุข	ครุภัณฑ์	ครุภัณฑ์ วิทยาศาสตร์และ การแพทย์	เครื่องชั่งน้ำหนักบุคคล ระบบสปริง จำนวน 2 เครื่องๆ ละ 3,000 บาท โดยมีคุณลักษณะพื้นฐาน ดังนี้ (1) ชั่ง ได้สูงสุด 130 กิโลกรัม (2) ค่าละเอียด ชีตละ 1 กิโลกรัม (3) สามารถปรับตั้งศูนย์ได้ (4) จัดหาโดยสืบ ราคาจากท้องตลาด หรือ (5) ตามความจำเป็นและ เหมาะสม			6,000			กองสาธารณสุข และสิ่งแวดล้อม
233	แผนงาน สาธารณสุข	ครุภัณฑ์	ครุภัณฑ์ วิทยาศาสตร์และ การแพทย์	เครื่องวัดความดันโลหิต จำนวน 3 เครื่องๆ ละ 3,500 บาท โดยมีคุณลักษณะพื้นฐาน ดังนี้ (1) วัดความดัน โลหิตทางต้นแขน (2) บันทึกค่าการวัดได้ 90 ครั้งและ แสดงค่าเฉลี่ยจากการวัด 3 ครั้งสุดท้าย (3) มีช่อง สำหรับเก็บที่รัดแขน CUFF (4) แสดงสัญลักษณ์เมื่อมี การเต้นของหัวใจผิดปกติ (5) แสดงสัญลักษณ์เมื่อมีการ เคลื่อนไหวมือ หรือ แขน ขณะวัด (6) ใช้แบตเตอรี่ A4 4 ก้อน และมีช่องเสียบ Adaptor ซึ่งเป็นอุปกรณ์เสริม ต่างหากสำหรับใช้กับไฟบ้าน (7) แสดงผลความดัน โลหิตเป็นตัวเลขบนจอ LCD ขนาดใหญ่ด้วยระบบ ดิจิตอล (8) จัดหาโดยสืบราคาจากท้องตลาด หรือ (9) ตามความจำเป็นและเหมาะสม			10,500			กองสาธารณสุข และสิ่งแวดล้อม

ที่	แผนงาน	หมวด	ประเภท	เป้าหมาย (ผลผลิตของครุภัณฑ์)	งบประมาณ					หน่วยงาน รับผิดชอบหลัก
					2561 (บาท)	2562 (บาท)	2563 (บาท)	2564 (บาท)	2565 (บาท)	
234	แผนงาน สาธารณสุข	ครุภัณฑ์	ครุภัณฑ์เครื่อง ดับเพลิง	เครื่องดับเพลิงชนิดผงเคมีแห้ง (ถังสีแดง) จำนวน 2 ถังๆ ละ 2,000 บาท โดยมีคุณลักษณะพื้นฐาน ดังนี้ (1) ขนาด 10 ปอนด์ (2) ราคานอกบัญชีมาตรฐานครุภัณฑ์ ซึ่งไม่สามารถจัดซื้อตามราคารามาตรฐานครุภัณฑ์ได้ (3) จัดหาโดยสืบราคาจากท้องตลาด หรือ (4) ตามความ จำเป็นและเหมาะสม			4,000			กองสาธารณสุข และสิ่งแวดล้อม
235	แผนงาน สาธารณสุข	ครุภัณฑ์	ครุภัณฑ์อื่น	ตะแกรงใส่ขยะ จำนวน 56 อันๆ ละ 6,200 บาท โดย มีคุณลักษณะพื้นฐาน ดังนี้ (1) ตะแกรงใส่ขยะ มีขนาด ไม่น้อยกว่า กว้าง 1.5 เมตร ยาว 3 เมตร สูง 1.5 เมตร (2) โครงสร้างทำจากเหล็กกล่อง 1 นิ้ว x 1 นิ้ว x 1.5 มม. มีตาข่ายถักเหล็กปิดรอบทุกด้านขนาดช่อง 2 นิ้ว (3) มีประตูตะแกรงเหล็กตะแกรงเหล็กที่สามารถเปิด- ปิดได้ 2 ด้าน ด้านบน 1 บาน ด้านหน้า 2 บาน (4) กล่องตะแกรงเหล็กมีตะแกรงเหล็กทั้ง 4 ด้าน (5) พื้น ตะแกรงเหล็กเสริมโครงสร้างเพื่อรับน้ำหนักขยะ (6) มี ล้อเคลื่อนย้ายได้ 4 ล้อ (7) พร้อมทำสี (8) จัดหาโดย สืบราคาจากท้องตลาด หรือ (8) ตามความจำเป็นและ เหมาะสม			347,200			กองสาธารณสุข และสิ่งแวดล้อม

ที่	แผนงาน	หมวด	ประเภท	เป้าหมาย (ผลผลิตของครุภัณฑ์)	งบประมาณ					หน่วยงาน รับผิดชอบหลัก
					2561 (บาท)	2562 (บาท)	2563 (บาท)	2564 (บาท)	2565 (บาท)	
236	แผนงาน สาธารณสุข	ครุภัณฑ์	ครุภัณฑ์คอมพิวเตอร์	อุปกรณ์อ่านบัตรแบบอเนกประสงค์ (Smart Card Reader) ราคา 700 บาท จำนวน 3 เครื่อง โดยมีคุณลักษณะพื้นฐาน ดังนี้ (1) สามารถอ่านและเขียนข้อมูลในบัตรแบบอเนกประสงค์ (Smart Card) ตามมาตรฐาน ISO/IEC 7816 ได้ (2) มีความเร็วสัญญาณนาฬิกา ไม่น้อยกว่า 4.8 MHz (3) สามารถใช้งานผ่านช่องเชื่อมต่อ (Interface) แบบ USB ได้ (4) สามารถใช้กับบัตรแบบอเนกประสงค์ (Smart Card) ที่ใช้แรงดันไฟฟ้า ขนาด 5 Volts, 3 Volts และ 1.8 Volts ได้เป็นอย่างน้อย (5) ตามประกาศเกณฑ์ราคากลางและคุณลักษณะพื้นฐานครุภัณฑ์คอมพิวเตอร์ของกระทรวงดิจิทัลเพื่อเศรษฐกิจและสังคม หรือ (6) ตามความจำเป็นและเหมาะสม			2,100			กองสาธารณสุข และสิ่งแวดล้อม
237	งานเคหะชุมชน	ครุภัณฑ์	ครุภัณฑ์ยานพาหนะและขนส่ง	(1) ครุภัณฑ์รถบรรทุก (ดีเซล) ขนาด 1 ตัน ปริมาตรกระบอกสูบไม่ต่ำกว่า 2,400 ซีซี ขับเคลื่อน 2 ล้อ แบบดับเบิลแคบ จำนวน 1 คัน หรือ (2) ตามความจำเป็นและเหมาะสม	787,000					กองช่าง
238	งานเคหะชุมชน	ครุภัณฑ์	ครุภัณฑ์สำรวจ	(1) ครุภัณฑ์กล้องสำรวจประมวลผล จำนวน 1 เครื่อง หรือ (2) ตามความจำเป็นและเหมาะสม	300,000					กองช่าง

ที่	แผนงาน	หมวด	ประเภท	เป้าหมาย (ผลผลิตของครุภัณฑ์)	งบประมาณ					หน่วยงาน รับผิดชอบหลัก
					2561 (บาท)	2562 (บาท)	2563 (บาท)	2564 (บาท)	2565 (บาท)	
239	งานเคหะชุมชน	ครุภัณฑ์	ครุภัณฑ์ไฟฟ้าและ วิทยุ	(1) ครุภัณฑ์ เครื่องรับส่งวิทยุ CB 245 MHz (ชนิดมือถือ 4 วัตต์ จำนวน 10 เครื่อง, ชนิดประจำที่ 10 วัตต์ จำนวน 1 เครื่อง) พร้อมเสารับ-ส่ง สัญญาณพร้อมอุปกรณ์การติดตั้ง/ ค่าแรง หรือ (2) ตามความจำเป็นและเหมาะสม	62,600					กองช่าง
240	งานเคหะชุมชน	ครุภัณฑ์	ครุภัณฑ์ก่อสร้าง	(1) ครุภัณฑ์รถบดล้อเหล็ก ขนาด 3 ตัน 1 คัน หรือ (2) ตามความจำเป็นและเหมาะสม	2,800,000					กองช่าง
241	งานเคหะชุมชน	ครุภัณฑ์	ครุภัณฑ์คอมพิวเตอร์	(1) ครุภัณฑ์เครื่องพิมพ์อิงค์เจ็ท (Inkjet Printer) สำหรับ กระดาษ A3 จำนวน 1 เครื่อง หรือ (2) ตามความจำเป็น และเหมาะสม	8,500					กองช่าง
242	งานเคหะชุมชน	ครุภัณฑ์	ครุภัณฑ์ก่อสร้าง	(1) ครุภัณฑ์เครื่องตัดคอนกรีต 400 mm. จำนวน 1 เครื่อง หรือ (2) ตามความจำเป็นและเหมาะสม		46,500				กองช่าง
243	งานเคหะชุมชน	ครุภัณฑ์	ครุภัณฑ์สำรวจ	(1) ครุภัณฑ์เครื่องวัดระยะดิจิตอล 50 เมตร จำนวน 2 เครื่อง หรือ (2) ตามความจำเป็นและเหมาะสม		7,800				กองช่าง
244	งานเคหะชุมชน	ครุภัณฑ์	ครุภัณฑ์งานบ้าน งานครัว	(1) ครุภัณฑ์เครื่องตัดหญ้าแบบข้อแข็ง จำนวน 5 เครื่อง หรือ (2) ตามความจำเป็นและเหมาะสม				47,500		กองช่าง

ที่	แผนงาน	หมวด	ประเภท	เป้าหมาย (ผลผลิตของครุภัณฑ์)	งบประมาณ					หน่วยงาน รับผิดชอบหลัก
					2561 (บาท)	2562 (บาท)	2563 (บาท)	2564 (บาท)	2565 (บาท)	
245	แผนงานเคหะ และชุมชน	ครุภัณฑ์	ครุภัณฑ์สำรวจ	เครื่องตรวจจับโลหะใต้ดิน จำนวน 1 เครื่อง โดยมีคุณลักษณะเฉพาะสังเขป ดังนี้ (1) ความลึกในการค้นหาวัตถุโลหะใต้ดินได้ไม่น้อยกว่า 1.50 เมตร (2) สามารถใช้หูฟังในการเตือนเมื่อพบวัตถุโลหะ (3) มีหน้าจอแสดงผล (4) สามารถใช้พลังงานไฟฟ้า (5) ตามบัญชีราคามาตรฐานครุภัณฑ์สำนักงบประมาณ หรือ (6) ตามความจำเป็นและเหมาะสม		20,000				กองช่าง
246	แผนงานเคหะ และชุมชน	ครุภัณฑ์	ครุภัณฑ์ก่อสร้าง	เครื่องเจาะเก็บตัวอย่างคอนกรีต จำนวน 1 เครื่อง โดยมีคุณลักษณะเฉพาะสังเขป ดังนี้ (1) เป็นเครื่องเจาะขนาดไม่ต่ำกว่า 5.5 แรงแม้ (2) สามารถเจาะขนาดตัวอย่างไม่ต่ำกว่า 4 นิ้ว (3) อัตราความเร็วในการหมุนเจาะ สามารถปรับเร่งความเร็วได้สูงสุด ไม่ต่ำกว่า 3,000 รอบต่อนาที (4) ตั้งอยู่บนฐานแบบมีล้อ จำนวน 4 ล้อ (5) อื่นๆ (6) จัดหาโดยสืบราคาจากท้องตลาด หรือ (7) ตามความจำเป็นและเหมาะสม		63,000				กองช่าง

ที่	แผนงาน	หมวด	ประเภท	เป้าหมาย (ผลผลิตของครุภัณฑ์)	งบประมาณ					หน่วยงาน รับผิดชอบหลัก
					2561 (บาท)	2562 (บาท)	2563 (บาท)	2564 (บาท)	2565 (บาท)	
247	แผนงานเคหะ และชุมชน	ครุภัณฑ์	ครุภัณฑ์สำนักงาน	เก้าอี้ทำงาน จำนวน 1 ตัว โดยมีคุณลักษณะเฉพาะ สังเขป ดังนี้ (1) เป็นเก้าอี้ทำงาน แบบมีพนักพิง มีเท้า แขน (2) ปรับสูงต่ำ ด้วยไฮดรอลิก (3) ขนาดไม่ น้อยกว่า กว้าง 680 มม. ลึก 705 มม. สูง 980 มม. (4) จัดหาโดยสืบราคาจากท้องตลาด หรือ (5) ตามความ จำเป็นและเหมาะสม		2,800				กองช่าง
248	แผนงานเคหะ และชุมชน	ครุภัณฑ์	ครุภัณฑ์การเกษตร	ปั้มน้ำหอยโข่ง ขนาด 2 นิ้ว 2 แรงม้า ราคา 7,500 บาท โดยมีคุณลักษณะเฉพาะสังเขป ดังนี้ (1) เครื่องสูบน้ำ แบบหอยโข่ง ใช้นมอเตอร์ไฟฟ้า (2) ขนาดท่อส่ง ไม่น้อย กว่า 2 นิ้ว (50 มิลลิเมตร) (3) กำลัง 1.5kw/2HP แอมป์ 6.5 A (4) ความเร็วรอบ 2850/นาที กิน กระแสไฟ : 220V/50Hz (5) ส่งสูง : 23M (6) ดูดน้ำได้ 600 ลิตรต่อนาที (7)จัดหาโดยสืบราคาจากท้องตลาด หรือ (8) ตามความจำเป็นและเหมาะสม		7,500				กองช่าง
249	แผนงานเคหะ และชุมชน	ครุภัณฑ์	ครุภัณฑ์คอมพิวเตอร์	เครื่องคอมพิวเตอร์โน้ตบุ๊ก สำหรับงานประมวลผล จำนวน 1 เครื่อง โดยมีคุณลักษณะพื้นฐาน ดังนี้ (1) ตามประกาศเกณฑ์ราคากลางและคุณลักษณะพื้นฐาน ครุภัณฑ์คอมพิวเตอร์ของกระทรวงดิจิทัลเพื่อเศรษฐกิจ และสังคม หรือ (2) ตามความจำเป็นและเหมาะสม		21,000				กองช่าง

ที่	แผนงาน	หมวด	ประเภท	เป้าหมาย (ผลผลิตของครุภัณฑ์)	งบประมาณ					หน่วยงาน รับผิดชอบหลัก
					2561 (บาท)	2562 (บาท)	2563 (บาท)	2564 (บาท)	2565 (บาท)	
250	แผนงานเคหะ และชุมชน	ครุภัณฑ์	ครุภัณฑ์ก่อสร้าง	เครื่องตบดิน จำนวน 2 เครื่อง โดยมีคุณลักษณะเฉพาะ สังเขป ดังนี้ (1) ใช้เครื่องยนต์เบนซิน (2) น้ำหนักของ เครื่องตบดินไม่น้อยกว่า 80 กิโลกรัม (3) แรงบดอัดไม่ น้อยกว่า 5 ตัน (4) ความเร็วในการตบไม่น้อยกว่า 5,000 ครั้งต่อนาที (5) ตามบัญชีราคามาตรฐาน ครุภัณฑ์สำนักงบประมาณ หรือ (6) ตามความจำเป็น และเหมาะสม		42,000				กองช่าง
251	แผนงานเคหะ และชุมชน	ครุภัณฑ์	ครุภัณฑ์งานบ้าน งานครัว	เครื่องตัดหญ้าแบบข้อแข็ง จำนวน 3 เครื่อง โดยมีคุณ ลักษณะเฉพาะสังเขป ดังนี้ (1) เป็นเครื่องตัดหญ้า แบบสะพาย (2) เครื่องยนต์ขนาดไม่น้อยกว่า 1.4 แรงม้า (3) ปริมาตรกระบอกสูบไม่น้อยกว่า 30 ซีซี (4) พร้อมใบมีด (5) ตามบัญชีราคามาตรฐานครุภัณฑ์ สำนักงบประมาณ หรือ (6) ตามความจำเป็นและ เหมาะสม			28,500			กองช่าง

ที่	แผนงาน	หมวด	ประเภท	เป้าหมาย (ผลผลิตของครุภัณฑ์)	งบประมาณ					หน่วยงาน รับผิดชอบหลัก
					2561 (บาท)	2562 (บาท)	2563 (บาท)	2564 (บาท)	2565 (บาท)	
252	แผนงานเคหะ และชุมชน	ครุภัณฑ์	ครุภัณฑ์คอมพิวเตอร์	ชุดโปรแกรมระบบปฏิบัติการสำหรับเครื่องคอมพิวเตอร์และเครื่องคอมพิวเตอร์โน้ตบุ๊ก แบบสิทธิการใช้งานประเภทติดตั้งมาจากโรงงาน (OEM) ที่มีลิขสิทธิ์ถูกต้องตามกฎหมาย จำนวน 3 ชุด ชุดละ 3,800 บาท โดยมีคุณลักษณะเฉพาะสังเขป ดังนี้ (1) ตามประกาศเกณฑ์ราคากลางและคุณลักษณะพื้นฐานครุภัณฑ์คอมพิวเตอร์ของกระทรวงดิจิทัลเพื่อเศรษฐกิจและสังคม หรือ (2) ตามความจำเป็นและเหมาะสม		11,400				กองช่าง
253	แผนงานเคหะ และชุมชน	ครุภัณฑ์	ครุภัณฑ์คอมพิวเตอร์	ชุดโปรแกรมระบบปฏิบัติการสำหรับเครื่องคอมพิวเตอร์แม่ข่าย (Server) สำหรับรองรับหน่วยประมวลผลกลาง (CPU) ไม่น้อยกว่า 16 แกนหลัก (16 Core) ที่มีลิขสิทธิ์ถูกต้องตามกฎหมาย จำนวน 3 ชุด ชุดละ 11,000 บาท โดยมีคุณลักษณะเฉพาะสังเขป ดังนี้ (1) ตามประกาศเกณฑ์ราคากลางและคุณลักษณะพื้นฐานครุภัณฑ์คอมพิวเตอร์ของกระทรวงดิจิทัลเพื่อเศรษฐกิจและสังคม หรือ (2) ตามความจำเป็นและเหมาะสม		33,000				กองช่าง

ที่	แผนงาน	หมวด	ประเภท	เป้าหมาย (ผลผลิตของครุภัณฑ์)	งบประมาณ					หน่วยงาน รับผิดชอบหลัก
					2561 (บาท)	2562 (บาท)	2563 (บาท)	2564 (บาท)	2565 (บาท)	
254	แผนงานเคหะ และชุมชน	ครุภัณฑ์	ครุภัณฑ์งานบ้าน งานครัว	โทรทัศน์ แอล อี ดี (LED TV) แบบ Smart TV ขนาด 50 นิ้ว จำนวน 1 เครื่องๆ ละ 24,400 บาท โดยมีคุณลักษณะพื้นฐาน ดังนี้ (1) ระดับความละเอียด เป็นความละเอียดของจอภาพ (Resolution) 3840x2160 พิกเซล (2) ขนาดที่กำหนดเป็นขนาดจอภาพขั้นต่ำ 50 นิ้ว (3) แสดงภาพด้วยหลอดภาพ แบบ LED Blacklight (4) สามารถเชื่อมต่ออินเทอร์เน็ตได้ (Smart TV) (5) ช่องต่อ HDMI ไม่น้อยกว่า 2 ช่อง เพื่อการเชื่อมต่อสัญญาณภาพและเสียง (6) ช่องต่อ USB ไม่น้อยกว่า 1 ช่อง (7) รองรับไฟล์ภาพเพลงและภาพยนตร์ (8) มีตัวรับสัญญาณดิจิทัล (Digital) ในตัว (9) โดยมีคุณลักษณะตามบัญชีราคามาตรฐานครุภัณฑ์ สำนักงบประมาณ หรือ (10) ตามความจำเป็นและเหมาะสม			24,400			กองช่าง
255	แผนงานเคหะ และชุมชน	ครุภัณฑ์	ครุภัณฑ์สำนักงาน	ตู้เก็บเอกสาร 2 บาน เปิดข้าง-กลางชั้นโล่ง จำนวน 2 ตู้ๆ ละ 4,500 บาท โดยมีคุณลักษณะเฉพาะสังเขป ดังนี้ (1) (ก) 119.6 x (ล) 39.8 x (ส) 86.5 ซม. (2) โครงสร้างทำจากไม้ปาร์ติเคิลเคลือบผิวเมลามีนสีขาว หน้าบานและแผ่นชั้นสีเวลเก้ พร้อมมีกุญแจล็อก (3) จัดหาโดยสืบราคาจากท้องตลาด หรือ (4) ตามความจำเป็นและเหมาะสม			9,000			กองช่าง

ที่	แผนงาน	หมวด	ประเภท	เป้าหมาย (ผลผลิตของครุภัณฑ์)	งบประมาณ					หน่วยงาน รับผิดชอบหลัก
					2561 (บาท)	2562 (บาท)	2563 (บาท)	2564 (บาท)	2565 (บาท)	
256	แผนงานเคหะ และชุมชน	ครุภัณฑ์	ครุภัณฑ์สำนักงาน	ตู้เหล็กเก็บเอกสาร แบบ 2 บาน จำนวน 2 ตู้ๆ ละ 5,500 บาท โดยมีคุณลักษณะเฉพาะสังเขป ดังนี้ (1) มีมือจับชนิดปิด (2) มีแผ่นชั้นปรับระดับ 3 ชั้น (3) คุณสมบัติตามมาตรฐานผลิตภัณฑ์อุตสาหกรรม (มอก.) (4) จัดหาโดยสืบราคาจากท้องตลาด หรือ (5) ตามความจำเป็นและเหมาะสม			11,000			กองช่าง
257	แผนงานเคหะ และชุมชน	ครุภัณฑ์	ครุภัณฑ์คอมพิวเตอร์	เครื่องพิมพ์อิงค์เจท จำนวน 2 เครื่อง เครื่องละ 16,990 บาท โดยมีคุณลักษณะพื้นฐาน ดังนี้ (1) เครื่องพิมพ์อิงค์เจทรองรับการพิมพ์ได้ถึงขนาดกระดาษ A3 (2) เชื่อมต่อผ่าน Wireless & Ethernet (3) พิมพ์สองหน้าอัตโนมัติ (4) พิมพ์เร็วด้วยฟังก์ชัน First Print Out Time 6 วินาที (สี) (5) ส่งพิมพ์สะดวกผ่าน Wi-Fi Direct, โทรศัพท์มือถือ, แท็บเล็ต, และ USB (6) จัดหาโดยสืบราคาจากท้องตลาด หรือ (7) ตามความจำเป็นและเหมาะสม			33,980			กองช่าง
258	ทุกแผนงาน	ครุภัณฑ์	ครุภัณฑ์สำนักงาน	ครุภัณฑ์สำนักงานที่มีความจำเป็นและเหมาะสมต่อการปฏิบัติงาน	500,000	500,000	500,000	500,000	500,000	ทุกส่วนราชการใน ทต.แม่เมาะ
259	ทุกแผนงาน	ครุภัณฑ์	ครุภัณฑ์คอมพิวเตอร์	ครุภัณฑ์คอมพิวเตอร์ที่มีความจำเป็นและเหมาะสมต่อการปฏิบัติงาน	500,000	500,000	500,000	500,000	500,000	ทุกส่วนราชการใน ทต.แม่เมาะ

ที่	แผนงาน	หมวด	ประเภท	เป้าหมาย (ผลผลิตของครุภัณฑ์)	งบประมาณ					หน่วยงาน รับผิดชอบหลัก
					2561 (บาท)	2562 (บาท)	2563 (บาท)	2564 (บาท)	2565 (บาท)	
260	ทุกแผนงาน	ครุภัณฑ์	ครุภัณฑ์งานบ้าน งานครัว	ครุภัณฑ์งานบ้านงานครัวที่มีความจำเป็นและเหมาะสม ต่อการปฏิบัติงาน	300,000	300,000	300,000	300,000	300,000	ทุกส่วนราชการใน ทต.แม่เมาะ
261	ทุกแผนงาน	ครุภัณฑ์	ครุภัณฑ์โฆษณาและ เผยแพร่	ครุภัณฑ์โฆษณาและเผยแพร่ที่มีความจำเป็นและ เหมาะสมต่อการปฏิบัติงาน	200,000	200,000	200,000	200,000	200,000	ทุกส่วนราชการใน ทต.แม่เมาะ
262	ทุกแผนงาน	ครุภัณฑ์	ครุภัณฑ์ไฟฟ้าและ วิทยุ	ครุภัณฑ์ไฟฟ้าและวิทยุที่มีความจำเป็นและเหมาะสม ต่อการปฏิบัติงาน	200,000	200,000	200,000	200,000	200,000	ทุกส่วนราชการใน ทต.แม่เมาะ
263	ทุกแผนงาน	ครุภัณฑ์	ครุภัณฑ์ก่อสร้าง	ครุภัณฑ์ก่อสร้างที่มีความจำเป็นและเหมาะสมต่อการ ปฏิบัติงาน	200,000	200,000	200,000	200,000	200,000	ทุกส่วนราชการใน ทต.แม่เมาะ
264	ทุกแผนงาน	ครุภัณฑ์	ครุภัณฑ์การเกษตร	ครุภัณฑ์การเกษตรที่มีความจำเป็นและเหมาะสมต่อ การปฏิบัติงาน	200,000	200,000	200,000	200,000	200,000	ทุกส่วนราชการใน ทต.แม่เมาะ
265	ทุกแผนงาน	ครุภัณฑ์	ครุภัณฑ์การแพทย์	ครุภัณฑ์การแพทย์ที่มีความจำเป็นและเหมาะสมต่อ การปฏิบัติงาน	200,000	200,000	200,000	200,000	200,000	ทุกส่วนราชการใน ทต.แม่เมาะ
266	ทุกแผนงาน	ครุภัณฑ์	ครุภัณฑ์การศึกษา	ครุภัณฑ์การศึกษาที่มีความจำเป็นและเหมาะสมต่อ การปฏิบัติงาน	200,000	200,000	200,000	200,000	200,000	ทุกส่วนราชการใน ทต.แม่เมาะ
267	ทุกแผนงาน	ครุภัณฑ์	ครุภัณฑ์ ยานพาหนะและ ขนส่ง	ครุภัณฑ์ยานพาหนะและขนส่งที่มีความจำเป็นและ เหมาะสมต่อการปฏิบัติงาน	200,000	200,000	200,000	200,000	200,000	ทุกส่วนราชการใน ทต.แม่เมาะ

ที่	แผนงาน	หมวด	ประเภท	เป้าหมาย (ผลผลิตของครุภัณฑ์)	งบประมาณ					หน่วยงาน รับผิดชอบหลัก
					2561 (บาท)	2562 (บาท)	2563 (บาท)	2564 (บาท)	2565 (บาท)	
268	ทุกแผนงาน	ครุภัณฑ์	ครุภัณฑ์โรงงาน	ครุภัณฑ์โรงงานที่มีความจำเป็นและเหมาะสมต่อการปฏิบัติงาน	200,000	200,000	200,000	200,000	200,000	ทุกส่วนราชการใน ทต.แม่เมาะ
269	ทุกแผนงาน	ครุภัณฑ์	ครุภัณฑ์สำรวจ	ครุภัณฑ์สำรวจที่มีความจำเป็นและเหมาะสมต่อการปฏิบัติงาน	200,000	200,000	200,000	200,000	200,000	ทุกส่วนราชการใน ทต.แม่เมาะ
270	ทุกแผนงาน	ครุภัณฑ์	ครุภัณฑ์วิทยาศาสตร์	ครุภัณฑ์วิทยาศาสตร์ที่มีความจำเป็นและเหมาะสมต่อการปฏิบัติงาน	200,000	200,000	200,000	200,000	200,000	ทุกส่วนราชการใน ทต.แม่เมาะ
271	ทุกแผนงาน	ครุภัณฑ์	ครุภัณฑ์อื่น	ครุภัณฑ์อื่นที่มีความจำเป็นและเหมาะสมต่อการปฏิบัติงาน	200,000	200,000	200,000	200,000	200,000	ทุกส่วนราชการใน ทต.แม่เมาะ
	-	-	-	-	9,718,865	7,549,150	20,743,905	4,524,000	3,500,000	-

ส่วนที่ 4

การติดตามและประเมินผล

ตามระเบียบกระทรวงมหาดไทยว่าด้วยการจัดทำแผนพัฒนาองค์กรปกครองส่วนท้องถิ่น พ.ศ. 2548 แก้ไขเพิ่มเติม (ฉบับที่ 3) พ.ศ. 2561 กำหนดให้ผู้บริหารท้องถิ่นแต่งตั้งคณะกรรมการติดตามและประเมินผลการพัฒนา เพื่อทำหน้าที่ในการกำหนดแนวทางวิธีการในการติดตามและประเมินผลแผนพัฒนา โดยคณะกรรมการฯ ดังกล่าวจะดำเนินการติดตามและประเมินผลเอง หรือผู้บริหารท้องถิ่นอาจมอบหมายให้หน่วยงานหรือบุคคลภายนอกดำเนินการ ภายใต้ข้อกำหนดขอบข่ายและรายละเอียดที่คณะกรรมการฯ กำหนดก็ได้ และให้คณะกรรมการฯ รายงานการติดตามและประเมินผลแผนพัฒนาและเสนอความเห็นต่อผู้บริหารท้องถิ่น เพื่อนำเสนอต่อสภาท้องถิ่น คณะกรรมการพัฒนาท้องถิ่น และประกาศผลการติดตามและประเมินผลแผนพัฒนาให้ประชาชนในท้องถิ่นทราบโดยทั่วกัน อย่างน้อยปีละหนึ่งครั้ง ภายในเดือนธันวาคมของทุกปี ทั้งนี้ให้ปิดประกาศโดยเปิดเผยไม่น้อยกว่าสามสิบวัน

การติดตามถือได้ว่าเป็นเครื่องมือที่จำเป็นในการปรับปรุงประสิทธิภาพของโครงการที่ดำเนินการอยู่ โดยที่ “การติดตาม” (monitoring) หมายถึง กิจกรรมภายในโครงการซึ่งถูกออกแบบมา เพื่อให้ข้อมูลป้อนกลับ(Feedback) เกี่ยวกับการดำเนินงานโครงการ ปัญหาที่กำลังเผชิญอยู่ และประสิทธิภาพของวิธีการทำงาน หากไม่มีระบบติดตามของโครงการแล้ว ย่อมส่งผลให้เกิดความล่าช้าในการดำเนินงานให้ลุล่วง ค่าใช้จ่ายโครงการสูงกว่าเกินที่กำหนดไว้ กลุ่มเป้าหมายหลักของโครงการไม่ได้รับประโยชน์หรือได้รับน้อยกว่าที่ควรจะเป็น เกิดปัญหาในการควบคุมคุณภาพของการดำเนินงานเสียเวลาในการตรวจสอบความขัดแย้งในการปฏิบัติงานภายในหน่วยงานหรือระหว่างงานกับกลุ่มเป้าหมายที่ได้รับประโยชน์จากโครงการ

ในส่วนของ “การประเมินผล” (Evaluation) เป็นสิ่งหนึ่งที่สำคัญสำหรับการดำเนินการเช่นเดียวกับการติดตาม เพราะผลที่ได้จากการประเมินจะใช้ในการปรับปรุง แก้ไข การขยายขอบเขต หรือการยุติการดำเนินการ ซึ่งขึ้นอยู่กับวัตถุประสงค์ของการประเมิน การประเมินผลแผนงานจึงเป็นสิ่งที่บ่งชี้ว่า แผนงานที่กำหนดไว้ได้มีการปฏิบัติหรือไม่ อย่างไร อันเป็นตัวชี้วัดว่าแผนหรือโครงการที่ได้ดำเนินการไปแล้วนั้นให้ผลเป็นอย่างไร นำไปสู่ความสำเร็จของแผนงานที่กำหนดไว้หรือไม่ อีกทั้งการติดตามและประเมินผลยังเป็นการตรวจสอบว่ามีความสอดคล้องกับการใช้ทรัพยากร (งบประมาณ) เพียงใด

การติดตามและประเมินผลแผนพัฒนาท้องถิ่น มีขั้นตอนในการดำเนินการ ดังนี้

ขั้นตอนที่ 1 คณะกรรมการติดตามและประเมินผลแผนพัฒนาท้องถิ่นร่วมประชุม เพื่อกำหนดกรอบแนวทางและวิธีการติดตามและประเมินผลแผนพัฒนาท้องถิ่นและประเมินผลโครงการพัฒนาตามแผนพัฒนาท้องถิ่น ดังนี้

1.1 การกำหนดกรอบแนวทางและวิธีการในการติดตามและประเมินผลแผนพัฒนาท้องถิ่น อาจกำหนดแนวทางในการติดตามและประเมินผล ดังนี้

- (1) ความสอดคล้อง (Relevance) ของยุทธศาสตร์และกลยุทธ์ที่กำหนด
- (2) ความเพียงพอ (Adequacy) ของทรัพยากรเพื่อดำเนินกิจกรรมหน่วยงาน
- (3) ความก้าวหน้า (Progress) กิจกรรมที่กำหนดไว้ตามแผน โดยมีการติดตามผล
- (4) ประสิทธิภาพ (Efficiency) เป็นการศึกษาความสัมพันธ์ระหว่างผลผลิตกับทรัพยากรที่ใช้ โดยมีการประเมินประสิทธิภาพ (Efficiency Evaluation)
- (5) ประสิทธิภาพ (Effectiveness) เป็นการศึกษาถึงผลที่ได้รับ (Effect)

(6) ผลลัพธ์และผลผลิต (Outcome and Output) เป็นการประเมินผลประโยชน์ที่เกิดจากการทำกิจกรรมที่มีต่อกลุ่มเป้าหมายที่ได้รับบริการ และการประเมินผลผลิตที่เกิดขึ้นจากกิจกรรม

(7) การประเมินผลกระทบเป็นการศึกษาผลที่ได้รับรวมยอด (Overall Effect)

คณะกรรมการติดตามและประเมินผลแผนพัฒนาท้องถิ่น อาจนำแนวทางทั้งหมดที่กำหนดมาใช้หรืออาจเลือกใช้ในบางแนวทางในการติดตามและประเมินผลแผนพัฒนาท้องถิ่นก็ได้ โดยอย่างน้อยต้องสามารถประเมินความสอดคล้องและสามารถวัดความสำเร็จหรือความก้าวหน้าของแผนพัฒนาท้องถิ่นได้ ทั้งนี้ขึ้นอยู่กับคณะกรรมการฯ จะพิจารณา

1.2 การกำหนดกรอบแนวทางและวิธีการในการติดตามและประเมินผลโครงการพัฒนาตามแผนพัฒนาท้องถิ่น อาจกำหนดแนวทาง ดังนี้

- (1) การประเมินผลกระบวนการ (Process Evaluation) หรือการประเมินประสิทธิภาพ (Efficiency Evaluation)
- (2) การประเมินผลโครงการ (Project Evaluation) หรือการประเมินประสิทธิผล (Effectiveness Evaluation)
- (3) การประเมินผลกระทบ (Impact Evaluation)

ขั้นตอนที่ 2 คณะกรรมการติดตามและประเมินผลแผนพัฒนาท้องถิ่นดำเนินการติดตามประเมินผลแผนพัฒนาท้องถิ่นตามกรอบกรอบแนวทางและวิธีการที่กำหนด โดยสามารถติดตามและประเมินผลได้ตลอดระยะเวลาของแผนพัฒนาท้องถิ่นขององค์กรปกครองส่วนท้องถิ่น

ขั้นตอนที่ 3 คณะกรรมการติดตามและประเมินผลแผนพัฒนาท้องถิ่นดำเนินการติดตามประเมินผลโครงการพัฒนาตามแผนพัฒนาท้องถิ่นตามกรอบแนวทางและวิธีการที่กำหนด โดยสามารถติดตามประเมินผลได้ตั้งแต่ก่อนเริ่มโครงการพัฒนาตามแผนดำเนินงานจนสิ้นสุดโครงการ

ขั้นตอนที่ 4 รายงานผลและเสนอความเห็น ซึ่งได้จากการติดตามและประเมินผลแผนพัฒนาและผลการติดตามและประเมินโครงการพัฒนาตามแผนพัฒนาท้องถิ่นต่อผู้บริหารท้องถิ่น เพื่อให้ผู้บริหารท้องถิ่นเสนอต่อสภาท้องถิ่น คณะกรรมการพัฒนาท้องถิ่น พร้อมประกาศผลการติดตามและประเมินผลให้ประชาชนในท้องถิ่นทราบในที่เปิดเผยภายใน 15 วันและต้องปิดประกาศไว้เป็นระยะเวลาไม่น้อยกว่า 30 วัน อย่างน้อยปีละหนึ่งครั้งภายในเดือนธันวาคมของทุกปี

ขั้นตอนที่ 5 คณะกรรมการติดตามและประเมินผลแผนพัฒนาท้องถิ่น อาจให้ความเห็น/ข้อเสนอแนะในรายงานการติดตามและประเมินผลแผนพัฒนาท้องถิ่นและโครงการพัฒนาต่อผู้บริหารท้องถิ่น เพื่อให้ผู้บริหารท้องถิ่นเสนอต่อสภาท้องถิ่น คณะกรรมการพัฒนาท้องถิ่นได้

3.1 การติดตามและประเมินผลยุทธศาสตร์

จุดมุ่งหมายสำคัญของการประเมินผลแผนพัฒนาท้องถิ่นนั้น คือ การประเมินว่ามีการนำแผนพัฒนาท้องถิ่นไปปฏิบัติอย่างแท้จริงเพียงใด และผลเป็นอย่างไรเพื่อที่จะสามารถวัดความสัมฤทธิ์ผลของแผนพัฒนาท้องถิ่นได้ในขณะเดียวกันก็สามารถเก็บรวบรวมข้อมูลเพื่อใช้สมมติฐานในการจัดทำแผนพัฒนาท้องถิ่นฉบับต่อไปได้ ดังนั้น การที่จะประเมินผลแผนพัฒนาท้องถิ่นในภาพรวมได้ จำเป็นต้องประเมินผลการปฏิบัติในแต่ละกลยุทธ์ก่อน เพื่อนำไปสู่การวัดความสำเร็จของแต่ละโครงการ ซึ่งจะแสดงให้เห็นได้ว่าการพัฒนาเป็นไปในแนวทางใด บรรลุวัตถุประสงค์ของการพัฒนาที่ยั่งยืนและตอบสนองต่อวิสัยทัศน์หรือไม่ ดังนั้น ในขั้นต้นองค์กรปกครองส่วนท้องถิ่นจะต้องติดตามประเมินผลแผนพัฒนาท้องถิ่นให้ได้ข้อมูลที่เป็นจริง อันจะนำมาสู่บทสรุปที่ไม่บิดเบือนจากผลการปฏิบัติจริงที่เกิดขึ้น

การติดตาม (Monitoring) จะทำให้เราทราบได้ว่า ขณะนี้ได้มีการปฏิบัติตามแผนพัฒนาท้องถิ่นในระยะใดแล้ว ซึ่งเทคนิคอย่างง่ายที่สามารถใช้เป็นเครื่องมือในการติดตามได้ เช่น Gant Chart จะทำให้หน่วยงานสามารถติดตามได้ว่า การดำเนินการตามแผนพัฒนาท้องถิ่น มีการดำเนินการในช่วงใด ตรงกำหนดระยะเวลาที่กำหนดไว้หรือไม่ แผนการดำเนินงานประจำปีก็จะเป็นเครื่องมือสำคัญในการติดตามผลการดำเนินการ

การประเมินผล (Evaluation) จะต้องมีเกณฑ์มาตรฐาน (Standard criteria) และตัวชี้วัด (Indicators) เพื่อใช้เป็นกรอบในการประเมินเพื่อให้เกิดความชัดเจน เป็นระบบ มีมาตรฐานและเป็นที่ยอมรับ ประกอบด้วยเกณฑ์ที่สำคัญ ดังนี้

1. เกณฑ์ความก้าวหน้า (Progress)

เป็นการพิจารณาเปรียบเทียบผลของการดำเนินงาน กิจกรรมจากเป้าหมายที่กำหนดตามแผนการประเมินความก้าวหน้าซึ่งตอบคำถามว่า การดำเนินกิจกรรมตามโครงการสอดคล้องกับวัตถุประสงค์ที่กำหนดหรือไม่ เป็นไปตามกรอบเวลาหรือไม่ และประสพกับอุปสรรคอะไรบ้าง ประกอบด้วยตัวชี้วัด 4 ประการ คือ

(1) ผลผลิตเทียบกับเป้าหมายรวมในช่วงเวลา เป็นการวัดส่วนของผลผลิต (Outputs) ของโครงการว่าบรรลุเป้าหมายมากน้อยเพียงใด อาทิ ความยาวของถนนที่สร้างได้ จำนวนแหล่งน้ำขนาดเล็กเพื่อการเกษตร สัดส่วนปริมาณงานก่อสร้างเทียบกับเป้าหมายช่วงเวลาที่กำหนด

(2) จำนวนกิจกรรมแล้วเสร็จ เนื่องจากโครงการประกอบด้วยชุดกิจกรรมต่างๆ มากมายจึงจำเป็นต้องมีตัวชี้วัดความก้าวหน้า โดยพิจารณาจำนวนกิจกรรมและประเภทของกิจกรรมที่ได้ดำเนินการไปแล้วทั้งกิจกรรมหลัก กิจกรรมพื้นฐาน กิจกรรมรอง และกิจกรรมเสริมในช่วงระยะเวลาอาจเป็นสัปดาห์ เดือน ไตรมาส หรือระยะของโครงการ (Phase)

(3) ทรัพยากรที่ใช้ในช่วงเวลา เป็นตัวชี้วัดความก้าวหน้าของการใช้ทรัพยากรในโครงการ ซึ่งครอบคลุมด้านงบประมาณโครงการ ได้แก่ งบประมาณที่ใช้ไป งบประมาณที่อยู่ระหว่างผูกพันเงินงบประมาณและแผนการใช้จ่ายงบประมาณโครงการและอัตราการใช้บุคลากรสัมพันธ์กับเวลาในรูปของคนวัน (Man-month)

(4) ระยะเวลาที่ใช้ไป เป็นตัวชี้วัดความก้าวหน้าเพื่อดูว่าใช้เวลาไปเท่าใดแล้ว และเหลือระยะเวลาอีกเท่าใดจึงจะครบกำหนดแล้วเสร็จ โดยจะสามารถใช้เป็นเกณฑ์ประเมินและควบคุมกิจกรรมให้บรรลุเป้าหมายด้านเวลา และเพื่อทราบถึงระยะเวลาที่ต้องใช้เพื่อให้บรรลุเป้าหมาย

2. เกณฑ์ประสิทธิภาพ (Efficiency)

การประเมินประสิทธิภาพ เป็นการเปรียบเทียบผลลัพธ์ที่ได้กับทรัพยากรที่ใช้ไปในการดำเนินงาน ทรัพยากรที่ใช้นอกจากงบประมาณแล้ว ยังหมายรวมถึงทรัพยากรมนุษย์ ทรัพยากรทางการจัดการและเวลาที่ใช้ในการดำเนินงาน ประกอบด้วยตัวชี้วัด 4 ประการ คือ

(1) สัดส่วนผลผลิตต่อค่าใช้จ่ายเป็นตัวชี้วัดประสิทธิภาพการใช้ทรัพยากรทางการเงินของโครงการ เพื่อให้ได้ผลที่เหมาะสมและคุ้มค่ากับการลงทุน ซึ่งจะใช้ได้กับการใช้จ่ายเป็นไปอย่างมีประสิทธิภาพ สมประโยชน์ ลดค่าใช้จ่ายและประหยัดต้นทุนการผลิต

(2) ผลผลิตต่อกำลังคน เป็นตัวชี้วัดประสิทธิภาพการผลิตต่อบุคลากรหรือเจ้าหน้าที่โครงการซึ่งนอกจากจะเป็นตัวชี้ถึงประสิทธิภาพการดำเนินงานแล้ว ยังแสดงถึงสมรรถนะและศักยภาพของทรัพยากรบุคคลในการดำเนินการโครงการและจะเป็นแนวทางในการปรับขนาดกำลังคนที่เหมาะสมในการดำเนินกิจกรรมและการเพิ่มเติมขีดความสามารถของบุคลากรในระยะยาวอีกด้วย

(3) ผลผลิตต่อหน่วยเวลา เป็นตัวชี้วัดประสิทธิภาพในการผลิตในช่วงเวลา อาทิ จำนวนครัวเรือนที่ได้รับการอบรมอาชีพเสริมนอกภาคเกษตรต่อเดือน จำนวนนักเรียนที่เข้าเรียนต่อตามโครงการขยายโอกาสทางการศึกษาในแต่ละปี จำนวนผู้ประกอบการรายย่อยที่ได้รับการส่งเสริมการลงทุนในแต่ละช่วงไตรมาส

(4) การประหยัดทรัพยากรการจัดการ เป็นตัวชี้วัดความสามารถของโครงการในการประหยัดทรัพยากรทางการบริหารจัดการ อาทิ การปรับลดค่าใช้จ่ายที่ไม่จำเป็นในการดำเนินโครงการ การตัดทอนขั้นตอนการปฏิบัติซึ่งส่งผลต่อการลดค่าใช้จ่ายของโครงการ การประหยัดค่าพลังงานและค่าสาธารณูปโภคการคิดเป็นร้อยละของค่าใช้จ่ายรวม

3. เกณฑ์ประสิทธิผล (Effectiveness)

การประเมินประสิทธิผล เป็นเกณฑ์ที่พิจารณาระดับการบรรลุวัตถุประสงค์เฉพาะด้าน โดยจากผลลัพธ์จากการดำเนินงาน ตลอดจนการเปลี่ยนแปลงของประชากรของกลุ่มเป้าหมายตามโครงการประกอบด้วยตัวชี้วัด 4 ประการ คือ

(1) ระดับการบรรลุเป้าหมาย เป็นตัวชี้วัดว่าโครงการบรรลุเป้าหมายด้านใดบ้างและการบรรลุเป้าหมายส่งผลต่อประชากรเป้าหมายอย่างไร โดยสามารถวัดการเปลี่ยนแปลงในเชิงปริมาณและคุณภาพของประชากรเป้าหมาย อาทิ การบรรลุเป้าหมายด้านเศรษฐกิจ สังคม

(2) ระดับการมีส่วนร่วม เป็นตัวชี้วัดความสำเร็จโดยให้ความสำคัญกับมิติการมีส่วนร่วม โดยสามารถอธิบายความสัมพันธ์เชิงเหตุผลได้ว่ามีส่วนร่วมของประชาชนส่งผลต่อระดับความสำเร็จมากน้อยเพียงไร และโครงการจะปรับปรุงส่งเสริมการมีส่วนร่วมได้อย่างไร ระดับการมีส่วนร่วมสามารถวัดจากจำนวนประชากร ความถี่ระดับและกิจกรรม ซึ่งครอบคลุมการร่วมตัดสินใจ วางแผนติดตามผล

(3) ระดับความพึงพอใจ เป็นเกณฑ์วัดระดับการยอมรับ โดยพิจารณาจากสัดส่วนของประชากรเป้าหมายที่พึงพอใจกับบริการภาครัฐ สัดส่วนของครัวเรือนที่พอใจการปฏิบัติงานของเจ้าหน้าที่โครงการ ระดับความพึงพอใจในมาตรการตามโครงการ

(4) ความเสี่ยงของโครงการ เป็นตัวชี้วัดประสิทธิผล เพื่อดูว่าโครงการมีความเสี่ยงในการบรรลุเป้าหมายด้านใดด้านหนึ่งหรือเป้าหมายรวมของโครงการหรือไม่ซึ่งค่าความเสี่ยงจะประเมินจากการเปลี่ยนแปลงสถานะแวดล้อมของโครงการหรือไม่ ทั้งในด้านเศรษฐกิจ สังคม การเมืองและสิ่งแวดล้อมทั้งระยะสั้นและระยะยาว

4. เกณฑ์ผลกระทบ (Impacts)

เป็นการพิจารณาผลกระทบโดยรวมต่อประชากรกลุ่มเป้าหมาย ชุมชน สังคมและหน่วยงานในภาพรวมเป็นผลกระทบระยะยาว ผลกระทบอาจมีทั้งผู้มุ่งหวัง (Intended Impacts) และผลกระทบที่ไม่ได้มุ่งหวัง (Unintended Impacts) ซึ่งอาจเป็นผลด้านบวกหรือด้านลบก็ได้ ประกอบด้วยตัวชี้วัด 3 ประการ คือ

(1) คุณภาพชีวิต เป็นตัวชี้วัดผลกระทบต่อการพัฒนาหรือยกระดับคุณภาพชีวิตของประชากรกลุ่มเป้าหมาย อาทิ รายได้ ความเป็นอยู่ โอกาสทางการศึกษา การมีงานทำ สุขอนามัย สภาพแวดล้อมของครัวเรือน ชุมชน โดยสามารถวัดจากสัดส่วนครัวเรือนหรือประชากรที่ได้รับการบริการจากโครงการพัฒนาที่ส่งผลกระทบต่อคุณภาพชีวิตที่ดีหรือมาตรฐานการดำรงชีวิต

(2) ทศนคติและความเข้าใจ เป็นตัวชี้วัดผลกระทบโดยมุ่งเรื่องทัศนคติและความเข้าใจของประชากรกลุ่มเป้าหมายที่มีต่อโครงการ โดยสามารถวัดระดับ (Scale) ทั้งเชิงบวกและลบต่อตัวโครงการเองโดยเฉพาะวัตถุประสงค์และมาตรการนโยบาย ผลประโยชน์ของโครงการ ความพึงพอใจในการรับบริการ และทัศนคติต่อผู้บริหารและเจ้าหน้าที่โครงการ

(3) การเปลี่ยนแปลงพฤติกรรม เป็นตัวชี้วัดผลกระทบโดยให้ความสำคัญเรื่องของการเปลี่ยนแปลงพฤติกรรมของกลุ่มเป้าหมาย โดยเปรียบเทียบระยะก่อนหลังมีโครงการ อาทิ สัดส่วนของครัวเรือนที่ยอมรับเทคโนโลยีการผลิตที่รักษาสิ่งแวดล้อม จำนวนเกษตรกรที่ทำการเกษตรแบบธรรมชาติยิ่งขึ้น การปฏิบัติของเยาวชนโดยเคารพกฎจรรยาบรรณมากขึ้น การออกมาใช้สิทธิเลือกตั้งมากขึ้นและลดละพฤติกรรมการซื้อสิทธิขายเสียง การลดพฤติกรรมที่มีชอบในการปฏิบัติหน้าที่

5. เกณฑ์ความสอดคล้อง (Relevance)

เกณฑ์การประเมินความสอดคล้องมุ่งความสอดคล้อง พิจารณาว่าวัตถุประสงค์ของโครงการสอดคล้องกับความต้องการหรือสามารถแก้ไขปัญหาตามที่กำหนดไว้แต่ต้นหรือไม่ ซึ่งจำเป็นต้องมีการประเมินความต้องการที่แท้จริง ตลอดจนจะต้องตอบคำถามด้วยว่า แนวทางการพัฒนาและกลยุทธ์ที่ใช้ในการดำเนินงานสอดคล้องกับการแก้ไขปัญหาที่เป็นจริงได้หรือไม่ ประกอบด้วยตัวชี้วัดที่สำคัญ 3 ประการ คือ

(1) ประเด็นปัญหาหลัก ซึ่งพิจารณาจากจำนวนเรื่องหรือประเด็นปัญหาและอุปสรรคที่เกิดขึ้น ทั้งที่ได้รับการแก้ไขแล้วและที่ยังไม่สามารถแก้ไข รวมถึงการจัดลำดับความสำคัญของปัญหาตามความเร่งด่วนตามความรุนแรงของปัญหา

(2) มาตรการหรือกลยุทธ์ในการแก้ไขปัญหา เป็นตัวชี้วัดความสอดคล้องกับการแก้ไขปัญหา ซึ่งเป็นมาตรการระยะสั้นและระยะยาว โดยสามารถดูได้จากมาตรการที่ผู้บริหารโครงการนำมาใช้ตลอดช่วงระยะเวลาของการดำเนินโครงการ และความสอดคล้องกับปัญหาหลัก

(3) ความต้องการหรือข้อเรียกร้องของประชากรกลุ่มเป้าหมาย เป็นตัวชี้วัดถึงความต้องการของผู้รับบริการในการแก้ไขปัญหาที่ประสบอยู่ อาทิ ค่าเรียกร้อง ข้อร้องทุกข์ ให้แก้ไขปัญหาเพื่อสนองตอบประชากรกลุ่มเป้าหมายตามโครงการที่ไม่ได้รับผลประโยชน์จากการดำเนินโครงการหรือได้รับความเสียหายจากการดำเนินโครงการ ซึ่งจะเป็นตัวชี้วัดความสอดคล้องในการดำเนินโครงการและสนองตอบต่อความต้องการของประชากรเป้าหมาย

6. เกณฑ์ความยั่งยืน (Sustainability)

เป็นเกณฑ์การพิจารณาที่สืบเนื่องมาจากความสอดคล้อง โดยพิจารณาระดับความต่อเนื่องของกิจกรรมว่าจะสามารถดำเนินต่อไปได้โดยไม่มีการใช้งบประมาณจากภายนอกโครงการความสามารถในการเลี้ยงตัวเองได้นอกจากนี้ยังหมายถึงความสามารถในการขยายกิจกรรมไปยังพื้นที่แห่งใหม่ ประกอบด้วยตัวชี้วัดที่สำคัญ 3 ประการ คือ

(1) ความอยู่รอดด้านเศรษฐกิจ เกี่ยวข้องกับการจัดการทรัพยากรทางการเงินของโครงการ อาทิ จำนวนงบประมาณของโครงการ แผนการใช้จ่ายงบประมาณ ภาระผูกพัน สัดส่วนค่าใช้จ่ายเทียบกับผลผลิตที่ได้ ปริมาณเงินทุนสำรอง แหล่งสนับสนุนงบประมาณ ปริมาณหรือเงินทุนหมุนเวียน จำนวนและขนาดกองทุนดำเนินโครงการ ซึ่งเป็นตัวชี้วัดถึงความอยู่รอดทางเศรษฐกิจของโครงการ

(2) สมรรถนะด้านสถาบัน เป็นตัวชี้วัดความสามารถของหน่วยงานในการบริหารโครงการพัฒนาองค์กรประชาชน การมีส่วนร่วมของหน่วยงานที่เกี่ยวข้องระดับการมีส่วนร่วมของประชากรกลุ่มเป้าหมายในกระบวนการตัดสินใจ การวางแผนงานและบริหารโครงการและการปรับปรุงระเบียบวิธีการปฏิบัติที่เอื้อต่อการดำเนินโครงการ

(3) ความเป็นไปได้ในการขยายผล เป็นตัวชี้วัดความยั่งยืนโดยพิจารณาความสามารถในการพึ่งตนเอง โอกาสและช่องทางในการขยายผลการดำเนินโครงการกรณีโครงการประสบผลสำเร็จด้วยดี ทั้งการขยายผลตามแนวราบ กล่าวคือ การเพิ่มกิจกรรมโครงการ การเพิ่มจำนวนประชากรเป้าหมาย การขยายกำลังผลิตของโครงการเดิม และการขยายผลในแนวตั้ง ได้แก่ การขยายพื้นที่โครงการ การขยายเครือข่ายโครงการออกไปทั่วประเทศ และการยกระดับโครงการเป็นระดับชาติ

7. เกณฑ์ความเป็นธรรม (Equity)

เป็นเกณฑ์ที่มุ่งให้เกิดความเป็นธรรมในสังคม (Social equity) โดยพิจารณาถึงผลลัพธ์ผลกระทบจากการดำเนินโครงการ โดยยึดหลักการว่าประชากรกลุ่มเป้าหมายจะได้รับประกันเรื่องความเป็นธรรม ความเสมอภาค ความทั่วถึงในการรับบริการ การจัดสรรคุณค่า (Values) และการกระจายผลตอบแทนที่เสมอภาคเท่าเทียมกัน ประกอบด้วยตัวชี้วัด 3 ประการ คือ

(1) ความเป็นธรรมระหว่างกลุ่มอาชีพ เป็นตัวชี้วัดความเป็นธรรมโดยให้ความสำคัญทุกกลุ่มย่อยในสังคม อาทิ ความเป็นธรรมในการจัดสรรทรัพยากรแหล่งน้ำแก่กลุ่มเกษตรกรและกลุ่มอาชีพอื่น การจัดหาตำแหน่งให้กับผู้ว่างงานและผู้ถูกเลิกจ้าง มาตรการลดผลกระทบทางสังคม ปัญหาวิกฤติเศรษฐกิจที่จัดให้แก่ประชากรทุกสาขาอาชีพ

(2) ความเป็นธรรมระหว่างเพศ เป็นตัวชี้วัดที่ให้ความสำคัญเรื่องความเป็นธรรมระหว่างเพศ ซึ่งเป็นตัวชี้วัดที่มีความสำคัญมากขึ้นในการประเมินโครงการพัฒนา โดยดูว่าการดำเนินโครงการให้ความเสมอภาคระหว่างเพศ หรือมีการเลือกปฏิบัติระหว่างเพศหรือไม่ โดยสามารถพิจารณาเรื่องความเท่าเทียมในโอกาส บทบาทระหว่างชาย/หญิง การปฏิบัติที่เคารพสิทธิของสตรี

(3) ความเป็นธรรมระหว่างชนรุ่น เป็นตัวชี้วัดที่เน้นความเป็นธรรมระหว่างชนรุ่น ระหว่างชนรุ่นปัจจุบันและชนรุ่นอนาคต ซึ่งอาจเกี่ยวข้องข้องกับการจัดสรร/ใช้ประโยชน์ทรัพยากรธรรมชาติ การจัดหาพลังงาน โครงการพัฒนาขนาดใหญ่โครงการที่อาจก่อให้เกิดผลกระทบด้านสิ่งแวดล้อมและผลกระทบด้านสังคม โดยคำนึง ถึงชนรุ่นอนาคต ซึ่งจะเป็นผู้ได้รับผลกระทบจากการตัดสินใจและการดำเนินโครงการในปัจจุบัน

8. เกณฑ์ความเสียหายของโครงสร้าง (Externalities)

เป็นเกณฑ์ที่สำคัญในการประเมินโครงการเพื่อเป็นหลักประกันว่าการดำเนินโครงการไม่ก่อให้เกิดความเสียหายหรือผลกระทบต่อสังคมหรือชุมชน ประกอบด้วยตัวชี้วัดที่สำคัญ 3 ประการ คือ

(1) ผลกระทบด้านสิ่งแวดล้อม เป็นตัวชี้วัดความเสียหายด้านสิ่งแวดล้อม ซึ่งผลจากการดำเนินการ โดยเป็นการวัดและประเมินเปรียบเทียบผลที่เกิดขึ้นจริงกับการศึกษาผลกระทบด้านสิ่งแวดล้อมในช่วงก่อนทำโครงการเพื่อให้ผู้ที่เกี่ยวข้องทุกฝ่ายรับผิดชอบและมีการชดเชยความเสียหายจากผลกระทบในลักษณะที่เหมาะสมและเป็นธรรมแก่ผู้เสียหาย เพื่อเป็นหลักประกันความเสี่ยงให้กับสังคม และเป็นมาตรฐานทางจริยธรรมของผู้อนุมัติและผู้ดำเนินโครงการ

(2) ผลกระทบด้านเศรษฐกิจ เป็นตัวชี้วัดผลกระทบหรือความเสียหายทางด้านเศรษฐกิจที่เกิดจากโครงการพัฒนา ในลักษณะของผลกระทบภายนอก ซึ่งสร้างภาระให้กับประชาชนและชุมชนโดยรอบที่ต้องแบกรับค่าใช้จ่ายเป็นต้นทุนทางสังคมที่ต้องเสียไป อาทิ พื้นที่การเกษตรที่ต้องถูกน้ำท่วมเสียหายจากอุทกภัย

(3) ผลกระทบด้านสังคมและวัฒนธรรม เป็นตัวชี้วัดความเสียหายที่เกิดจากการดำเนินโครงการและส่งผลกระทบต่อสังคมและวัฒนธรรมของชุมชน อาทิ การดำเนินงานที่ก่อให้เกิดการเปลี่ยนแปลงการสูญเสียโครงสร้างแบบแผนและวิถีการดำเนินชีวิตที่ดี ความเสื่อมถอยของขนบธรรมเนียม วัฒนธรรม ความเชื่อ ความเอื้ออาทร ความร่วมมือและความช่วยเหลือเกื้อกูลของชุมชนดั้งเดิม

เกณฑ์และตัวชี้วัดดังกล่าวข้างต้น สามารถใช้เป็นเครื่องมือในการประเมินผล โครงการซึ่งครอบคลุมมิติด้านเศรษฐกิจ สังคม มิติด้านการบริหารจัดการ มิติด้านทรัพยากร และมิติด้านสิ่งแวดล้อม เกณฑ์และตัวชี้วัดจะเป็นประโยชน์ในการติดตามและประเมินผลแผนยุทธศาสตร์และโครงการ โดยกำหนดและวัดตัวแปรเฉพาะเพื่อประมาณเป็นตัวชี้วัดรวมของแต่ละแผนยุทธศาสตร์หรือโครงการต่อไป

3.2 การติดตามและประเมินผลโครงการ

สำหรับเครื่องมือที่ใช้ในการติดตามและประเมินผลแผนพัฒนาท้องถิ่น (โครงการ) นั้น คณะกรรมการติดตามและประเมินผลแผนพัฒนาท้องถิ่น สามารถประเมินจากเอกสาร รายงาน สัมภาษณ์ผู้เกี่ยวข้องและแบบสอบถาม ดังนี้

(1) **การทดสอบและการวัด (Tests & Measurements)** วิธีการนี้จะทำการทดสอบและวัดผล เพื่อดูระดับการเปลี่ยนแปลง ซึ่งรวมถึงแบบทดสอบต่างๆ การประเมินการปฏิบัติงาน และแนวทางการวัด จะใช้เครื่องมือใดในการทดสอบและการวัด เช่น การทดสอบและการวัดโครงการก่อสร้างถนนคอนกรีตเสริมเหล็ก เป็นต้น

(2) **การสัมภาษณ์ (Interviews)** อาจเป็นการสัมภาษณ์เดี่ยวหรือกลุ่มก็ได้ การสัมภาษณ์เป็นการยืนยันว่า ผู้มีส่วนเกี่ยวข้อง ผู้ได้รับผลกระทบมีความเกี่ยวข้องและได้รับผลกระทบในระดับใด คณะกรรมการติดตามและประเมินผลจะต้องกำหนดแนวทางทางการสัมภาษณ์ด้วย โดยทั่วไปการสัมภาษณ์ถูกแบ่งออกเป็น 2 ประเภท คือ การสัมภาษณ์แบบเป็นทางการหรือกึ่งทางการ (formal or semi-formal interview) ซึ่งใช้แบบสัมภาษณ์แบบมีโครงสร้าง (structure interviews) ดำเนินการสัมภาษณ์ และการสัมภาษณ์แบบไม่เป็นทางการ (informal interview) ซึ่งคล้ายๆ กับการพูดสนทนาอย่างไม่เป็นพิธีรีตอง ไม่เคร่งครัดในขั้นตอน และลำดับของข้อความ การดำเนินการสัมภาษณ์มักมีเพียงแนวทางสัมภาษณ์กว้างๆ ที่เป็นสาระสำคัญที่ต้องการ การให้ได้ข้อมูลการติดตามและประเมินผลยุทธศาสตร์โดยวิธีการเชิงคุณภาพ ควรสัมภาษณ์แบบไม่เป็นทางการ 2 วิธี คือ

(2.1) การสนทนาตามธรรมชาติ (natural conversation) เป็นการสัมภาษณ์ในรูปแบบของการสนทนาระหว่างคณะกรรมการติดตามและประเมินผลกับผู้ให้ข้อมูล เป็นการขอข้อมูลเพิ่มเติมหรือขอคำอธิบายเหตุผลและผลของยุทธศาสตร์ที่ได้รับ การสัมภาษณ์แบบนี้นอกจากจะได้ข้อมูลแล้วยังเป็นการพัฒนาสัมพันธภาพที่ดี สร้างความเชื่อถือว่าไว้วางใจในคณะกรรมการติดตามและประเมินผลอีกด้วย

(2.2) การสัมภาษณ์เชิงลึก (in-depth interview) เป็นการสนทนาซักถามผู้ให้ข้อมูลหลักบางคนในหมู่บ้าน เนื่องจากบุคคลนั้นมีความรู้ ความเข้าใจในประเด็นยุทธศาสตร์มากกว่าคนอื่นๆ มีประสบการณ์ด้านการพัฒนาท้องถิ่น การวางแผน

(3) **การสังเกต (Observations)** คณะกรรมการติดตามและประเมินผลใช้การสังเกต เพื่อเฝ้าดูว่ากำลังเกิดอะไรขึ้นกับการพัฒนาท้องถิ่น ต้องมีการบันทึกการสังเกต แนวทางในการสังเกต และกำหนดการดำเนินการสังเกต การสังเกต คือการเฝ้าดูสิ่งที่เกิดขึ้นอย่างเอาใจใส่และละเอียดถี่ถ้วน โดยใช้ประสาทสัมผัสหลายอย่างพร้อมๆ กัน เช่น ตาหูหูก ฟัง ถ้าสิ่งนั้นสัมผัสได้ก็ต้องสัมผัส ในการเก็บข้อมูลเพื่อติดตามและประเมินผลในเชิงคุณภาพนั้นการสังเกตจะกระทำควบคู่กับการจดบันทึก หรือบันทึกภาคสนาม การสนทนา และสัมภาษณ์ เพื่อให้ได้ข้อมูลที่รอบด้านสามารถนำมาวิเคราะห์หาความหมายและอธิบายเชื่อมโยงความสัมพันธ์กับสิ่งต่างๆ ในปรากฏการณ์ของยุทธศาสตร์ได้ การสังเกตในการติดตามและประเมินผลยุทธศาสตร์ในเชิงคุณภาพสามารถแบ่งได้เป็น 2 ประเภท

(1) การสังเกตแบบมีส่วนร่วม (Participant observation) เป็นวิธีการสังเกตที่คณะกรรมการติดตามและประเมินผลเข้าไปใช้ชีวิตร่วมกับบุคคล ชุมชนหรือหมู่บ้าน มีกิจกรรมร่วมกัน ซึ่งการสังเกตแบบมีส่วนร่วมนี้มีลักษณะเด่น คือ

- มีเป้าหมายเพื่อการเข้าร่วมกิจกรรม และสังเกตกิจกรรมอย่างละเอียด
- มีความตระหนักถึงสิ่งต่างๆ ที่เกิดขึ้นในกิจกรรมนั้นให้ครอบคลุมมากที่สุด และชัดเจนมากที่สุด
- เอาใจใส่ต่อทุกอย่างที่เกิดขึ้น สังเกตให้กว้างขวางที่สุด
- ใช้ประสบการณ์ทั้งในฐานะคนในและคนนอกในเวลาเดียวกัน
- ทบทวนย้อนหลังภายหลังจากการสังเกตในแต่ละวัน
- จัดบันทึกอย่างละเอียด

(2) การสังเกตแบบไม่มีส่วนร่วม (Non-participant observation) หรือการสังเกตโดยตรง (Direct observation) เป็นการสังเกต บันทึกลักษณะทางกายภาพ โครงสร้าง และความสัมพันธ์ของสมาชิกในสังคม หมู่บ้าน/ชุมชนนั้นๆ โดยคณะกรรมการติดตามและประเมินผลไม่มีความสัมพันธ์เกี่ยวข้องกับกิจกรรมที่สังเกตและผู้ที่อยู่ในกิจกรรมนั้นๆ ก็ไม่รู้ตัวว่าตนเองถูกสังเกต

(4) การสำรวจ (surveys) ในที่นี้หมายถึง การสำรวจเพื่อประเมินความคิดเห็นการรับรู้ ทัศนคติ ความพึงพอใจ ความต้องการของยุทธศาสตร์ คณะกรรมการติดตามและประเมินผลจะต้องมีการบันทึกการสำรวจและทิศทางการสำรวจ

(5) เอกสาร (Documents) การติดตามและประเมินผลยุทธศาสตร์การพัฒนามีความจำเป็นอย่างยิ่งที่จะต้องใช้เอกสาร ซึ่งเป็นเอกสารที่เกี่ยวข้องกับประเด็นยุทธศาสตร์การพัฒนา ปัญหาและความต้องการของประชาชนในท้องถิ่น สาเหตุของปัญหา แนวทางการแก้ไขปัญหา ตลอดจนการกำหนดเป้าหมาย กลยุทธ์ และวิสัยทัศน์ขององค์กรปกครองส่วนท้องถิ่น

เมื่อได้ดำเนินการติดตามแล้ว คณะกรรมการติดตามและประเมินผลแผนพัฒนาท้องถิ่นจะต้องทำการวิเคราะห์ข้อมูลและประเมินผล ดังนี้

(1) ข้อมูลเชิงปริมาณ เป็นข้อมูลที่เกิดจากคำถาม เช่น ใครเข้าร่วมหรือมีส่วนร่วมในกระบวนการวางแผน การจัดทำยุทธศาสตร์ ผู้เข้าร่วมมีกี่คน กี่กลุ่ม มีที่มาอย่างไร ผลลัพธ์ในเชิงปริมาณที่ได้เป็นแบบตัวเลข สถิติต่างๆ ข้อมูลเชิงปริมาณจึงเป็นข้อมูลที่แสดงจำนวน เช่น จำนวนคนร่วมกิจกรรมแยกตามเพศ จำนวนกิจกรรมที่ถูกระบุว่ากิจกรรมที่เสริมสร้างความสามัคคี เป็นต้น

(2) ข้อมูลเชิงคุณภาพ เป็นข้อมูลที่เก็บรวบรวมคุณภาพของเรื่องนั้นๆ เช่น หมู่บ้านนี้มีความเจริญ ความเป็นเมืองหรือชนบทมากน้อยเพียงใด จากการกำหนดยุทธศาสตร์การพัฒนานี้หมู่บ้านมีปัญหอะไรบ้าง ผลของการพัฒนาตามยุทธศาสตร์แต่ละด้านของหมู่บ้านเป็นอย่างไร ผลของคนเป็นอย่างไร ข้อมูลเชิงคุณภาพ เป็นข้อมูลที่อธิบายปรากฏการณ์ในพื้นที่ในลักษณะอย่างลึกซึ้ง เป็นข้อมูลที่มีความสัมพันธ์และเชื่อมโยงความเป็นเหตุเป็นผลของยุทธศาสตร์ ผลของเชิงคุณภาพจึงเป็นเรื่องของความพึงพอใจของประชาชนในหมู่บ้าน ชุมชน หรือผู้มีส่วนได้เสียทั้งหมด

ความสำเร็จของการนำยุทธศาสตร์การพัฒนาไปใช้ วัดความสำเร็จได้จาก

- (1) บรรทัดฐานด้านความพึงพอใจของผู้รับบริการ (client satisfaction criterion)
- (2) บรรทัดฐานด้านเวลา (time criterion)
- (3) บรรทัดฐานด้านการเงิน (monetary criterion)
- (4) บรรทัดฐานด้านประสิทธิผล (effectiveness criterion)

3.3 สรุปผลการพัฒนาท้องถิ่นในภาพรวม

แนวทางการพิจารณาการติดตามและประเมินผลแผนพัฒนาท้องถิ่นตามหนังสือกระทรวงมหาดไทย ด่วนที่สุด ที่ มท 0810.2/ว 5797 ลงวันที่ 10 ตุลาคม 2559 กำหนดให้เป็นหน้าที่ของคณะกรรมการติดตามและประเมินผลแผนพัฒนาท้องถิ่น ดำเนินการให้คะแนนตามเกณฑ์ที่กำหนดไว้ โดย

(1) พิจารณาการติดตามและประเมินผลแผนพัฒนาท้องถิ่น ดำเนินการให้คะแนนตามเกณฑ์ที่กำหนดไว้ โดยดำเนินการให้เสร็จภายใน 60 วันนับแต่วันที่ประกาศใช้งบประมาณรายจ่าย และดำเนินการตามแนวทางที่กำหนดไว้ตามนัยหนังสือดังกล่าวข้างต้นและเอกสารคำอธิบายแนวทางปฏิบัติ

(2) การติดตามและประเมินผลแผนพัฒนาท้องถิ่น คณะกรรมการติดตามประเมินผลแผนพัฒนาท้องถิ่นสามารถนำเอาแบบสำหรับการพิจารณาการติดตามและประเมินผลแผนพัฒนาท้องถิ่นมาใช้เป็นกรอบหรือแนวทางในการติดตามและประเมินผลแผนพัฒนาท้องถิ่นได้ตามความเหมาะสม เพื่อรวบรวมรายงานให้ผู้บริหารท้องถิ่นทราบ และเป็นข้อมูลในการจัดทำแผนพัฒนาท้องถิ่นต่อไป โดยแบบสำหรับการติดตามและประเมินผลแผนพัฒนาท้องถิ่น ทั้งเชิงปริมาณและคุณภาพ มีดังนี้

(2.1) แบบตัวบ่งชี้การปฏิบัติงาน (Performance Indicators) เป็นเครื่องมือที่ใช้ในการติดตามและประเมินผลในการพัฒนากิจกรรม/โครงการ ตลอดจนกลยุทธ์/แผนงาน ซึ่งตัวบ่งชี้การปฏิบัติงานจะเป็นการรวบรวมข้อมูลเกี่ยวกับปัจจัยนำเข้า (Inputs) กระบวนการ (Processes) ผลผลิต (Outputs) และผลกระทบ (Impacts) อันจะช่วยในการวิเคราะห์การดำเนินงานที่เกิดขึ้น ตลอดจนใช้เป็นข้อมูลในการปรับปรุงการทำงานต่อไป เจาะลึกสำคัญของตัวบ่งชี้การปฏิบัติงาน ก็คือ การมีส่วนร่วมของผู้มีส่วนได้ส่วนเสีย (Key Stakeholders) ในการกำหนดตัวบ่งชี้ เพราะจะเป็นการสร้างความสำเร็จร่วมกัน ตลอดจนการใช้ตัวบ่งชี้เหล่านั้นในการดำเนินการช่วยในการตัดสินใจได้ต่อไป

(2.2) แบบบัตรคะแนน (Scorecard Model) แบบบัตรคะแนนของ Kaplan & Norton เป็นแนวคิดที่เชื่อว่า การทำความเข้าใจองค์กร ตลอดจนภาพรวมที่เกิดขึ้นในองค์กรสามารถเห็นได้จากผลลัพธ์และการปฏิบัติงานที่เกิดขึ้น ตัวแบบบัตรคะแนนจึงถูกใช้ในการวัดประสิทธิผลโดยจะพิจารณาจากการปฏิบัติงานและผลลัพธ์ที่เกิดขึ้น ซึ่งเป็นการทำความเข้าใจถึงภาพรวมขององค์กรหรือระบบต่างๆ ขององค์กรที่มีผลต่อพฤติกรรมของบุคคลในองค์กร โดยใช้เป็นกรอบการวัดและประเมินผลระบบปฏิบัติงานด้วยการมององค์กรรวมหรือภาพรวมที่เกิดขึ้นในองค์กร ซึ่งสามารถแบ่งเป็นองค์ประกอบย่อยๆ เช่น ด้านการเงิน ด้านลูกค้าหรือผู้รับบริการ ด้านกระบวนการภายในองค์กร และด้านนวัตกรรมและการเรียนรู้ ตัวแบบ Scorecard จึงสามารถช่วยองค์กรสามารถพัฒนา เชื่อมต่อและปฏิบัติตามกลยุทธ์ที่กำหนดไว้ได้การนำตัวแบบ Scorecard แบบใหม่ หรือ BSC เป็นการมุ่งเน้นความสำคัญของคุณค่าสูงสุดของผู้มีส่วนได้เสีย กระบวนการสู่ความเป็นเลิศ การปรับปรุงให้เกิดองค์กรแห่งการเรียนรู้และความพึงพอใจของผู้มีส่วนได้เสีย

(2.3) แบบมุ่งวัดผลสัมฤทธิ์ (Result Framework Model ; RF) เป็นตัวแบบที่สอดคล้องกับการทำแผนกลยุทธ์อย่างมาก ลักษณะของตัวแบบนี้ถือได้ว่าเป็นตัวแบบมุ่งเน้นผลสัมฤทธิ์ โดยจะพิจารณาว่าแผนกับการปฏิบัติที่เกิดขึ้นเป็นไปในทิศทางเดียวกันหรือไม่ อันดูได้จากผลระยะกลาง (Intermediate Result ; Irs) ต่างๆ ว่า เป็นไปตามเกณฑ์ที่กำหนดไว้หรือไม่ การกำหนดเป้าหมายและผลระยะต่างๆ ไว้ก่อนล่วงหน้าเช่นนี้ ทำให้สามารถนำไปพัฒนากลยุทธ์การดำเนินการต่อไปได้ รวมทั้งยังสามารถใช้เป็น เครื่องมือในการติดตามและประเมินผลได้อีกด้วย

(2.4) แบบเชิงเหตุผล (Logical Model) ถือเป็นตัวแบบหนึ่งที่ค่อนข้างแพร่หลายในการประเมินผล ซึ่งตัวแบบดังกล่าวจะช่วยให้การประเมินมีความสอดคล้องระหว่างปัจจัยนำเข้ากระบวนการและผลลัพธ์ กับ วัตถุประสงค์ของแผนงาน กิจกรรม โครงการนั้นๆ ตลอดจนมีความครอบคลุมในประเด็นต่างๆ ทั้งในลักษณะ Formative และ Summative โดยตัวแบบเชิงเหตุผลจะเกี่ยวข้องกับการประเมินถึงบริบท (Context) การดำเนินการ (Implementation) และผลที่เกิดขึ้น (Outcomes) ตลอดจนครอบคลุมไปถึงผลลัพธ์ ผลที่เกิดขึ้นและผลกระทบ

(2.5) แบบวัดกระบวนการปฏิบัติงาน (Process Performance Measurement System ; PPMS) ระบบการวัดกระบวนการปฏิบัติงานหรือ PPMS เป็นระบบการประเมินที่มีแนวความคิดคล้ายคลึงกับตัวแบบตัวบ่งชี้การปฏิบัติงานเป็นการพิจารณาถึงหน้าที่ของระบบต่างๆ ในลักษณะภาพรวมขององค์กรเพื่อที่จะนำไปสู่การพัฒนา ซึ่งระบบการวัดดังกล่าวจะมองภาพรวมของระบบการวัดกระบวนการปฏิบัติงานอันนำไปสู่การพัฒนากรอบความคิดและการสรุปทฤษฎีที่เกิดขึ้นต่อไป

(2.6) แบบการประเมินโดยใช้วิธีการแก้ปัญหาหรือเรียนรู้จากปัญหาที่เกิดขึ้น (Problem-Solving Method) การประเมินโดยใช้วิธีการแก้ปัญหาหรือเรียนรู้จากปัญหาที่เกิดขึ้น ถือเป็นวิธีการประเมินที่สำคัญอีกวิธีการหนึ่ง เนื่องจากวิธีการดังกล่าวจะเน้นที่การนำความรู้ที่มีอยู่กลับมาใช้ (Reusable Knowledge) ให้เกิดประโยชน์ ในขณะเดียวกันถือเป็นการทดสอบความรู้ที่มีอยู่ว่าเหมาะสมหรือสามารถใช้ได้จริงในสถานการณ์ปัจจุบันหรือไม่ ซึ่งในทางภววิทยา (ontology) แล้วถือเป็นการแสวงหาความรู้ที่ค่อนข้างท้าทาย เพราะเป็นทั้งการตรวจสอบองค์ความรู้ และการสร้างองค์ความรู้ใหม่การนำวิธีการแก้ปัญหามาใช้ในการประเมินแผนจึงถูกออกแบบให้มีลักษณะของการประเมินเชิงวิเคราะห์แผนและรูปแบบของเนื้อหาเกี่ยวกับวิพากษ์แผน ซึ่งจะใส่หรือนำเข้าไปใช้ในการประเมินแผนนั้นๆ

(2.7) แบบการประเมินแบบมีส่วนร่วม (Participatory Methods) เป็นวิธีการประเมินที่ให้ความสำคัญกับการกระทำ ทั้งในรูปของการกระทำหรือการตัดสินใจของผู้มีส่วนเกี่ยวข้อง กับกิจกรรม/โครงการหรือแผนงานนั้นๆ โดยมุ่งสร้างความรู้สึกเป็นเจ้าของ (Sense of Ownership) ของผู้มีส่วนเกี่ยวข้อง ทั้งยังให้ผู้มีส่วนเกี่ยวข้องได้ร่วมติดตามและประเมินผลของโครงการนั้นๆ อีกด้วยการประเมินโดยวิธีการแบบมีส่วนร่วมจึงมุ่งเน้นที่การเรียนรู้ของชุมชนท้องถิ่นและมุมมองของภาคประชาชนที่จะเข้าร่วมตอบสนองและกำหนดแผนงานของโครงการ ตลอดจนรูปแบบการดำเนินการ โดยเริ่มตั้งแต่การกำหนดประเด็นปัญหา การวางแผน การปฏิบัติงานและการติดตามและประเมินผลที่เกิดขึ้น รวมถึงการสรุปทฤษฎีเพื่อการถ่ายทอดความรู้ต่อไป นอกจากนี้ผลที่ได้ทั้งจากการติดตามและการประเมินผลยังใช้เป็นข้อมูลเสนอต่อผู้กำหนดนโยบายอีกด้วย

(2.8) แบบการประเมินผลกระทบ (Impact Evaluation) เป็นการพิจารณาถึงผลที่เกิดขึ้นอย่างเป็นระบบ ทั้งผลในด้านบวก-ด้านลบ ผลที่เกิดขึ้นโดยที่ตั้งใจในระดับต่างๆ อันเกิดจากการดำเนินการตามแผนงานโครงการ กิจกรรมที่กำหนดไว้ การประเมินผลกระทบจะช่วยให้ทราบว่าผลการดำเนินงานอย่างกว้างขวาง เป็นระบบอันกระทบต่อผู้มีส่วนได้ส่วนเสียในทุกฝ่าย โดยการประเมินผลกระทบจะเป็นการวัดถึงผลที่เกิดขึ้น (Outcomes) และผลกระทบต่างๆ (Impacts) ที่เกิดขึ้นจากการดำเนินการว่ามีผล หรืออิทธิพลอย่างไรทั้งต่อปัจจัยภายในและภายนอก ในขณะเดียวกันก็จะช่วยให้ทราบถึงต้นทุนของกิจกรรมต่างๆ ที่ต้องใช้ อันจะเป็นสิ่งที่ใช้กำหนดได้ต่อไปว่าควรจะมีการขยาย ระบุเพิ่มเติมกิจกรรม โครงการอะไร อย่างไร และนอกจากนี้การประเมินผลกระทบยังให้ทางเลือกในการตัดสินใจอย่างมีประสิทธิภาพอีกด้วย

(2.9) แบบการประเมินความเสี่ยง (Risk Assessment Model) เป็นเครื่องมือชนิดหนึ่งที่ใช้ในการตรวจสอบหรือประเมินถึงความเสี่ยงที่อาจเกิดขึ้นในการปฏิบัติ โดยตัวแบบดังกล่าวจะแสดงในรูปของตารางโดยที่ในแนวนอนจะมีระดับแบ่งผลของความรุนแรง และแนวตั้งจะแสดงความถี่ที่เกิดขึ้น เพื่อที่จะกำหนดอัตราสำหรับความบกพร่องหรือความเสี่ยงที่มีผลต่อความปลอดภัย โดยส่วนใหญ่แล้วตัวแบบดังกล่าวเป็นที่นิยมในทางการแพทย์และ

สาธารณสุขซึ่งจะใช้เป็นตัวแบบในการประเมินอัตราความเสี่ยงของโรคหรือใช้ในการติดตาม เพื่าระวังสุขภาพหรืออุบัติการณ์ของโรคตามพื้นที่ต่างๆ

(2.10) แบบการประเมินตนเอง (Self-assessment Model) เป็นเครื่องมือหนึ่งที่ใช้ในการกำหนดว่าในขณะที่องค์กรมีจุดแข็งและจุดอ่อนอย่างไร และแนวทางการปรับปรุงหรือพัฒนา ซึ่งประโยชน์ต่อการพัฒนาองค์กร รวมถึงการกำหนดวิสัยทัศน์ ยุทธศาสตร์ แผนกลยุทธ์และแผนปฏิบัติ โดยตัวแบบการประเมินตนเองมีขั้นตอนในการดำเนินการ ดังนี้ (1) ประเมินจุดแข็งและจุดอ่อนขององค์กร (2) กำหนดวัตถุประสงค์ เป้าหมายหลักและเป้าหมายย่อย (3) กำหนดแนวทางการเปลี่ยนแปลง (4) เลือกแนวทางการเปลี่ยนแปลงที่เหมาะสมและเป็นไปได้ (5) กำหนดแผนงาน กิจกรรม โครงการ และ (6) ดำเนินการ

(2.11) แบบอื่นๆ เป็นแบบที่องค์กรปกครองส่วนท้องถิ่นกำหนดขึ้น ทั้งนี้ต้องอยู่ภายใต้กรอบตามข้อ 1 - 10 หรือเป็นแบบผสมก็ได้

3.4 ข้อเสนอแนะในการจัดทำแผนพัฒนาท้องถิ่นในอนาคต

3.4.1 ผลกระทบนำไปสู่ออนาคต

การติดตามและประเมินผลคุณภาพของโครงการหรือกิจกรรมการพัฒนา ไม่ใช่อยู่ที่ผลผลิตที่เกิดจากการดำเนินโครงการ ซึ่งเป็นผลงานเชิงประจักษ์ทางกายภาพเพียงอย่างเดียว เพราะยังไม่ใช่ผลสัมฤทธิ์ของโครงการ แต่ต้องประเมินผลลัพธ์และผลกระทบที่เกิดจากผลงานของโครงการ ซึ่งมักจะเกิดภายหลังจากสิ้นสุดโครงการไปแล้ว จึงมักปรากฏว่าไม่มีการดำเนินงานในส่วนของการค้นหาและพิสูจน์ผลลัพธ์ เพราะใช้เวลาานกว่าจะเห็นผล องค์กรปกครองส่วนท้องถิ่นจึงเน้นการลู่จัดทำโครงการไปข้างหน้ามากกว่าจะมองย้อนหลังไปดูว่าผลงานที่ดำเนินงานไปแล้วเกิดผลลัพธ์ตามเป้าหมายและความคาดหวังหรือไม่

ผลลัพธ์และผลกระทบในเบื้องต้น คือ การที่พิจารณาว่าสถานการณ์จะเป็นอย่างไร หากไม่มีการดำเนินโครงการนั้นๆ หรืออาจจะมองว่าโครงการ/กิจกรรมได้สร้างความเปลี่ยนแปลงใดเกิดขึ้น แต่การพิจารณาผลลัพธ์และผลกระทบในเบื้องต้นอย่างเดียวยังคงไม่เพียงพอ เพราะยังมีประเด็นอีกหลายประเด็นที่ควรพิจารณาและคำนึงถึง เพราะผลลัพธ์และผลกระทบมีทั้งทางบวกและทางลบ และทั้งที่อยู่ในแผนและอยู่นอกแผน (เกินความคาดหมาย) นอกจากนี้ ผลลัพธ์และผลกระทบอาจจะเกิดมาจากการดำเนินงานหลายปีหรือเป็นส่วนหนึ่งของสถานการณ์ ซึ่งอาจจะยากที่จะพิสูจน์ว่าเป็นผลลัพธ์ที่มาจากโครงการ โดยปกติผลกระทบมักจะเชื่อมโยงกับผลลัพธ์ เนื่องจากจะมีกระบวนการที่ใช้ทรัพยากร ได้แก่ บุคลากร เวลา งบประมาณ ชื่อเสียง เพื่อให้เกิดอย่างใดอย่างหนึ่งที่เรียกว่า ผลผลิต ซึ่งจะนำไปสู่การเปลี่ยนแปลงเชิงประจักษ์ในพฤติกรรมเกิดการใช้ประโยชน์ที่เรียกว่า ผลลัพธ์

ผลลัพธ์อาจจะอธิบายได้ว่า เป็นสิ่งที่วัดได้ง่ายหรือเป็นสิ่งที่วัดได้ยาก เป็นผลต่อขยายจากการเกิดผลผลิตของโครงการ ซึ่งเมื่อเปรียบเทียบระหว่างผลลัพธ์และผลกระทบแล้วคนส่วนใหญ่มักสนใจผลลัพธ์มากกว่าผลกระทบ

ผลกระทบ (Impact) มักจะเป็นสิ่งที่มีความแตกต่างอันเนื่องมาจากผลการดำเนินโครงการ ซึ่งผู้มีส่วนได้เสียมักจะให้ความสนใจ ซึ่งได้แก่

- (1) ประชาชน (ผู้รับบริการ/ผู้ใช้บริการ) ซึ่งมีส่วนเกี่ยวข้องต่างต้องการเห็น “สิ่งที่ดี” จากโครงการดำเนินโครงการ
- (2) ผู้ให้เงินงบประมาณดำเนินโครงการ ต้องการเห็นว่า ผลการใช้งบประมาณสร้างความแตกต่างอย่างไรบ้าง
- (3) ชุมชน/หมู่บ้าน ภาคประชาสังคมที่ต้องการดูว่าโครงการ/กิจการ ได้สร้างผลงานทางบวกอย่างไร

การที่จะวัดผลลัพธ์และผลกระทบได้ จะต้องค้นหาดัชนีชี้วัดที่ดี (Good Indicator) ของสิ่งที่คิดว่าได้ส่งผลกระทบต่อความเปลี่ยนแปลงที่เปรียบเทียบกันได้ วัดได้

ในปัจจุบันมีการนำผลกระทบมาวิเคราะห์เพื่อกำหนดอนาคตการพัฒนา เป็นวิธีการที่มุ่งเน้นความพยายามที่จะนำไปสู่การสร้างความมั่นคงและการยกระดับคุณภาพชีวิตและสามารถจัดสรรทรัพยากรที่เหมาะสมตามศักยภาพของท้องถิ่น เพื่อให้สามารถพัฒนาท้องถิ่นเป็นไปอย่างมีประสิทธิภาพและรวดเร็ว

สิ่งสำคัญ คือ การกำหนดจุดมุ่งหมาย เป็นตัวกำหนดลักษณะความสัมพันธ์กับกระบวนการพัฒนา จุดมุ่งหมายที่เป็นไปได้ มีดังนี้

- (1) การกำหนดทิศทาง (Direction setting) – แนวทางกว้างๆ ของนโยบายและการพัฒนา
- (2) การจัดลำดับความสำคัญ (Determining priorities) – ถือเป็นจุดมุ่งหมายที่สำคัญที่สุดของการมองอนาคตและเป็นแรงผลักดันในอันที่จะจัดการกับข้อจำกัดทางทรัพยากรและความเรียกร้องต่อการพัฒนา
- (3) ความสามารถในการคาดการณ์อนาคต (Anticipatory intelligence) – ระบุแนวทางใหม่ๆ ที่กำลังจะเกิดขึ้น ซึ่งจะมีบทบาทมากต่อการจัดทำนโยบายและแผนพัฒนาในอนาคต
- (4) การสร้างความเป็นเอกฉันท์ (Consensus generation) – ส่งเสริมให้องค์กรปกครองส่วนท้องถิ่น (องค์การบริหารส่วนตำบลตงพุง) หมู่บ้าน/ชุมชนและประชาชน มีความเห็นตรงกันมากขึ้นในการบ่งชี้ความต้องการหรือความจำเป็นเร่งด่วนที่ต้องได้รับการแก้ไข
- (5) การสนับสนุนการตัดสินใจ (Advocacy) – ส่งเสริมการตัดสินใจในเชิงนโยบายที่สอดคล้องกับความต้องการของผู้ที่มีส่วนได้ส่วนเสียในการพัฒนา
- (6) การสื่อสารและการศึกษา (Communication and education) – ส่งเสริมการสื่อสารภายในองค์กรปกครองส่วนท้องถิ่น หมู่บ้าน ชุมชน และการสื่อสารภายนอกกับส่วนราชการ หน่วยงานอื่นๆ ที่เกี่ยวข้อง รวมทั้งทำให้การศึกษาแก่ประชาชนทั่วไป ข้าราชการ คณะผู้บริหารและสมาชิกสภาท้องถิ่น

3.4.2 ข้อสังเกต ข้อเสนอแนะ ผลจากการพัฒนา

การติดตามและประเมินผลการพัฒนา อาจจะทำให้ได้ด้วยการพยายามแยกออกมาเป็นต้นทุนและผลประโยชน์ (Costs and Benefits) ของการพยายามวัดค่าของผลลัพธ์และผลกระทบ เช่น

- (1) การสำรวจความต้องการของประชาชน ผู้มีส่วนได้เสีย มีต้นทุนด้านเวลาและงบประมาณดำเนินการ
- (2) การประชุมหารือ หาข้อยุติในการวางแผนและการดำเนินงาน เพื่อเตรียมการในประเด็นที่จะต้องพิจารณา การสำรวจหาผลลัพธ์และผลกระทบเป็นกระบวนการที่ใช้เวลาและอาจจะยาวนาน และอาจจะรวมไปถึงการทบทวนแผนพัฒนาหรือกลยุทธ์
- (3) ระบบการติดตามและประเมินผลโครงการ อาจจะต้องพัฒนาขึ้น เมื่อพัฒนาได้แล้ว บุคลากรจะต้องทำความเข้าใจเพื่อความเข้าใจเพื่อจะใช้งานได้ รวมทั้งต้องการการฝึกอบรม
- (4) อาจจะต้องพิจารณาข้อมูลที่ได้มา สอบทานคุณภาพและความน่าเชื่อถือของข้อมูล การจัดทำรายงาน การจัดเก็บฐานข้อมูล

ส่วนประโยชน์ที่เกิดจากการติดตามและประเมินผล (การวัดผลลัพธ์และผลกระทบ) ได้แก่

- (1) โครงการ/กิจกรรมจะสามารถเพิ่มความมุ่งมั่น เพื่อนำไปสู่ผลลัพธ์และผลกระทบที่ควรจะเป็น ซึ่งจะให้ข้อมูลประกอบการวางแผนพัฒนาและกลยุทธ์ได้ดีขึ้น
- (2) ผลกระทบทางลบ ควรจะนำมาพิจารณาและคำนึงถึงอย่างมีธรรมาภิบาลมากกว่าพยายามปกปิดและละเลย

(3) ข้อมูลที่ได้จากการวัดผลลัพธ์และผลกระทบ จะช่วยให้เกิดมุมมองและความเข้าใจในส่วนที่เป็นผลต่อสังคม ประชาคม ที่นอกเหนือจากพันธกิจ เป้าประสงค์ ค่าเป้าหมาย กลยุทธ์และบทบาทขององค์กรปกครองส่วนท้องถิ่นแต่เพียงด้านเดียว

(4) สามารถใช้ข้อมูลที่ได้จากการติดตามและประเมินผลในการสนับสนุนเพื่อของบประมาณได้ดีขึ้น แนวคิดที่อาจจะนำมาใช้ในการติดตามและประเมินผล (ผลลัพธ์และผลกระทบ) อาจจะมีหลายแนวทาง เนื่องจากความแตกต่างของโครงการและขึ้นกับ

- กิจกรรมที่เกี่ยวข้องในแต่ละโครงการ
- ทรัพยากรที่เกี่ยวข้อง
- ความคาดหวังของผู้มีส่วนได้ส่วนเสีย

ภาคผนวก

**แนวทางการพิจารณาการติดตามและประเมินผลยุทธศาสตร์
เพื่อความสอดคล้องแผนพัฒนาท้องถิ่น ขององค์กรปกครองส่วนท้องถิ่น**

ประเด็นการพิจารณา	คะแนน
1. ข้อมูลสภาพทั่วไปและข้อมูลพื้นฐานขององค์กรปกครองส่วนท้องถิ่น	20
2. การวิเคราะห์สภาพการณ์และศักยภาพ	20
3. ยุทธศาสตร์ ประกอบด้วย	60
3.1 ยุทธศาสตร์ขององค์กรปกครองส่วนท้องถิ่น	(10)
3.2 ยุทธศาสตร์ขององค์กรปกครองส่วนท้องถิ่นในเขตจังหวัด	(10)
3.3 ยุทธศาสตร์จังหวัด	(10)
3.4 วิสัยทัศน์	(5)
3.5 กลยุทธ์	(5)
3.6 เป้าประสงค์ของแต่ละประเด็นกลยุทธ์	(5)
3.7 จุดยืนทางยุทธศาสตร์	(5)
3.8 แผนงาน	(5)
3.9 ความเชื่อมโยงของยุทธศาสตร์ในภาพรวม	(5)
รวมคะแนน	100

ประเด็นการพิจารณา	รายละเอียดหลักเกณฑ์	คะแนนเต็ม	คะแนนที่ได้
1. ข้อมูลสภาพทั่วไป และข้อมูลพื้นฐาน ขององค์กรปกครอง ส่วนท้องถิ่น	<p>ควรประกอบด้วยข้อมูล ดังนี้</p> <p>(1) ข้อมูลเกี่ยวกับด้านกายภาพ เช่น ที่ตั้งของหมู่บ้าน/ชุมชน/ตำบล ลักษณะภูมิประเทศ ลักษณะภูมิอากาศ ลักษณะของดิน ลักษณะของ แหล่งน้ำ ลักษณะของไม้/ป่าไม้ ฯลฯ ด้านการเมือง/การปกครอง เช่น เขตการปกครอง การเลือกตั้ง ฯลฯ</p>	20 (3)	
	(2) ข้อมูลเกี่ยวกับด้านการเมือง/การปกครอง เช่น เขตการปกครอง การเลือกตั้ง ฯลฯ ประชากร เช่น ข้อมูลเกี่ยวกับจำนวนประชากร และช่วงอายุและจำนวนประชากร ฯลฯ	(2)	
	(3) ข้อมูลเกี่ยวกับสภาพทางสังคม เช่น การศึกษา สาธารณสุข อาชญากรรม ยาเสพติด การสังคมสงเคราะห์ ฯลฯ	(2)	
	(4) ข้อมูลเกี่ยวกับระบบบริการพื้นฐาน เช่น การคมนาคมขนส่ง การ ไฟฟ้า การประปา โทรศัพท์ ฯลฯ	(2)	
	(5) ข้อมูลเกี่ยวกับระบบเศรษฐกิจ เช่น การเกษตร การประมง การ ปศุสัตว์ การบริการ การท่องเที่ยว อุตสาหกรรม การพาณิชย์/กลุ่ม อาชีพ แรงงาน ฯลฯ	(2)	
	(6) ข้อมูลเกี่ยวกับศาสนา ประเพณี วัฒนธรรม เช่น การนับถือ ศาสนา ประเพณีและงานประจำปี ภูมิปัญญาท้องถิ่น ภาษาถิ่น สินค้า พื้นเมืองและของที่ระลึก ฯลฯ และอื่นๆ	(2)	
	(7) ข้อมูลเกี่ยวกับทรัพยากรธรรมชาติ เช่น น้ำ ป่าไม้ ภูเขา คุณภาพ ของทรัพยากรธรรมชาติ ฯลฯ	(2)	
	(8) การสำรวจและจัดเก็บข้อมูลเพื่อการจัดทำแผนพัฒนาท้องถิ่นหรือ การใช้ข้อมูล จปฐ.	(2)	
	(9) การประชุมประชาคมท้องถิ่น รูปแบบ วิธีการ และการดำเนินการ ประชุมประชาคมท้องถิ่น โดยใช้กระบวนการร่วมคิด ร่วมทำ ร่วม ตัดสินใจ ร่วมตรวจสอบ ร่วมรับประโยชน์ ร่วมแก้ปัญหาปรึกษาหารือ แลกเปลี่ยนเรียนรู้ เพื่อแก้ปัญหาสำหรับการพัฒนาท้องถิ่นตามอำนาจ หน้าที่ขององค์กรปกครองส่วนท้องถิ่น	(3)	
2. การวิเคราะห์ สภาวะการณ์และ ศักยภาพ	<p>ควรประกอบด้วยข้อมูล ดังนี้</p> <p>(1) การวิเคราะห์ที่ครอบคลุมความเชื่อมโยง ความสอดคล้อง ยุทธศาสตร์จังหวัด ยุทธศาสตร์การพัฒนาขององค์กรปกครองส่วน ท้องถิ่นในเขตจังหวัด ยุทธศาสตร์ขององค์กรปกครองส่วนท้องถิ่น นโยบายของผู้บริหารท้องถิ่น รวมถึงความเชื่อมโยงแผนยุทธศาสตร์ ชาติ 20 ปี แผนพัฒนาเศรษฐกิจและสังคมแห่งชาติ และ Thailand 4.0</p>	20 (5)	
	(2) การวิเคราะห์การใช้ผังเมืองรวมหรือผังเมืองเฉพาะและการบังคับ ใช้ผลของการบังคับใช้ สภาวะการณ์ที่เกิดขึ้นต่อการพัฒนาท้องถิ่น	(3)	

ประเด็นการพิจารณา	รายละเอียดหลักเกณฑ์	คะแนนเต็ม	คะแนนที่ได้
2. การวิเคราะห์ สถานการณ์และ ศักยภาพ (ต่อ)	(3) การวิเคราะห์ทางสังคม เช่น ด้านแรงงาน การศึกษา สาธารณสุข ความยากจน อาชญากรรม ปัญหาเสพติด เทคโนโลยี จารีต ประเพณี วัฒนธรรม ภูมิปัญญาท้องถิ่น เป็นต้น	(3)	
	(4) การวิเคราะห์ทางเศรษฐกิจ ข้อมูลด้านรายได้ครัวเรือน การ ส่งเสริมอาชีพ กลุ่มอาชีพ กลุ่มทางสังคม การพัฒนาอาชีพและกลุ่ม ต่างๆ สภาพทางเศรษฐกิจและความเป็นอยู่ทั่วไป เป็นต้น	(3)	
	(5) การวิเคราะห์สิ่งแวดล้อม พื้นที่สีเขียว ธรรมชาติต่างๆ ทาง ภูมิศาสตร์ กระบวนการหรือสิ่งที่เกิดขึ้น การประดิษฐ์ที่มีผลต่อ สิ่งแวดล้อมและการพัฒนา	(3)	
	(6) ผลการวิเคราะห์ศักยภาพเพื่อประเมินสถานภาพการพัฒนาใน ปัจจุบันและโอกาสการพัฒนาในอนาคตของท้องถิ่น ด้วยเทคนิค SWOT Analysis ที่อาจส่งผลต่อการดำเนินงานได้แก่ S-Strength (จุดแข็ง) W-Weakness (จุดอ่อน) O-Opportunity (โอกาส) และ T-Threat (อุปสรรค)	(3)	
3. ยุทธศาสตร์	ควรประกอบด้วยข้อมูล ดังนี้	60	
3.1 ยุทธศาสตร์ของ องค์กรปกครอง ส่วนท้องถิ่น	สอดคล้องกับสภาพสังคม เศรษฐกิจ สิ่งแวดล้อมของท้องถิ่น ประเด็น ปัญหาการพัฒนาและแนวทางการพัฒนาที่สอดคล้องกับยุทธศาสตร์ ขององค์กรปกครองส่วนท้องถิ่นและเชื่อมโยงหลักปรัชญาฯ แผน ยุทธศาสตร์ชาติ 20 ปี แผนพัฒนาเศรษฐกิจและสังคมแห่งชาติ และ Thailand 4.0	(10)	
3.2 ยุทธศาสตร์ของ องค์กรปกครอง ส่วนท้องถิ่นใน เขตจังหวัด	สอดคล้องและเชื่อมโยงกับสภาพสังคม เศรษฐกิจ สิ่งแวดล้อมของ ท้องถิ่น และยุทธศาสตร์จังหวัด และเชื่อมโยงหลักปรัชญาฯ แผนยุทธศาสตร์ชาติ 20 ปี แผนพัฒนาเศรษฐกิจและสังคมแห่งชาติ และ Thailand 4.0	(10)	
3.3 ยุทธศาสตร์ จังหวัด	สอดคล้องกับแผนพัฒนาเศรษฐกิจและสังคมแห่งชาติ แผนการบริหาร ราชการแผ่นดิน นโยบาย / ยุทธศาสตร์ คสช. และนโยบายรัฐบาล หลักปรัชญาฯ แผนยุทธศาสตร์ชาติ 20 ปี และ Thailand 4.0	(10)	
3.4 วิสัยทัศน์	วิสัยทัศน์ ซึ่งมีลักษณะแสดงสถานภาพที่องค์กรปกครองส่วนท้องถิ่น ต้องการจะเป็นหรือบรรลุถึงอนาคตอย่างชัดเจน สอดคล้องกับโอกาส และศักยภาพที่เป็นลักษณะเฉพาะขององค์กรปกครองส่วนท้องถิ่น และสัมพันธ์กับโครงการพัฒนาท้องถิ่น	(5)	
3.5 กลยุทธ์	แสดงให้เห็นช่องทาง วิธีการ ภารกิจหรือสิ่งที่ต้องทำตามอำนาจหน้าที่ ขององค์กรปกครองส่วนท้องถิ่นที่จะนำไปสู่ การบรรลุวิสัยทัศน์ หรือ แสดงให้เห็นถึงความชัดเจนในสิ่งที่จะดำเนินการให้บรรลุวิสัยทัศน์นั้น	(5)	
3.6 เป้าประสงค์ของ แต่ละประเด็น กลยุทธ์	เป้าประสงค์ของแต่ละประเด็นกลยุทธ์มีความสอดคล้องและสนับสนุน ต่อกลยุทธ์ที่จะเกิดขึ้น มุ่งหมายสิ่งหนึ่งสิ่งใดที่ชัดเจน	(5)	
3.7 จุดยืนทาง ยุทธศาสตร์ (Positioning)	ความมุ่งมั่นอันแน่วแน่ ในการวางแผนพัฒนาท้องถิ่น เพื่อให้บรรลุ วิสัยทัศน์ขององค์กรปกครองส่วนท้องถิ่น ซึ่งเกิดจากศักยภาพของพื้นที่ จริง ที่จะนำไปสู่ผลสำเร็จทางยุทธศาสตร์	(5)	

ประเด็นการพิจารณา	รายละเอียดหลักเกณฑ์	คะแนนเต็ม	คะแนนที่ได้
3.8 แผนงาน	แผนงานหรือจุดมุ่งหมายเพื่อการพัฒนาในอนาคต กำหนดจุดมุ่งหมายในเรื่องใดเรื่องหนึ่งหรือแผนงานที่เกิดจากเป้าประสงค์ ตัวชี้วัด ค่าเป้าหมาย กลยุทธ์ จุดยืนทางยุทธศาสตร์และยุทธศาสตร์ขององค์กร ปกครองส่วนท้องถิ่นที่มีความชัดเจน นำไปสู่ การจัดทำโครงการพัฒนาท้องถิ่นในแผนพัฒนาท้องถิ่น โดยระบุแผนงานและความเชื่อมโยงดังกล่าว	(5)	
3.9 ความเชื่อมโยงของยุทธศาสตร์ในภาพรวม	ความเชื่อมโยงองค์รวมที่นำไปสู่การพัฒนาท้องถิ่นที่เกิดผลผลิต / โครงการจากแผนยุทธศาสตร์ชาติ 20 ปี แผนพัฒนาเศรษฐกิจและสังคมแห่งชาติ ฉบับที่ 12 Thailand 4.0 แผนพัฒนาภาค/แผนพัฒนา กลุ่มจังหวัด/แผนพัฒนาจังหวัด ยุทธศาสตร์การพัฒนาขององค์กรปกครองส่วนท้องถิ่นในเขตจังหวัดและยุทธศาสตร์ขององค์กรปกครองส่วนท้องถิ่น	(5)	
รวมคะแนน		100	

**แนวทางการพิจารณาการติดตามและประเมินผลโครงการ
เพื่อความสอดคล้องแผนพัฒนาท้องถิ่นขององค์กรปกครองส่วนท้องถิ่น**

ประเด็นการพิจารณา	คะแนน
1. การสรุปสถานการณ์การพัฒนา	10
2. การประเมินผลการนำแผนพัฒนาท้องถิ่นไปปฏิบัติในเชิงปริมาณ	10
3. การประเมินผลการนำแผนพัฒนาท้องถิ่นไปปฏิบัติในเชิงคุณภาพ	10
4. แผนงานและยุทธศาสตร์การพัฒนา	10
5. โครงการพัฒนา ประกอบด้วย	60
5.1 ความชัดเจนของชื่อโครงการ	(5)
5.2 กำหนดวัตถุประสงค์สอดคล้องกับโครงการ	(5)
5.3 เป้าหมาย (ผลผลิตของโครงการ) มีความชัดเจนนำไปสู่การตั้งงบประมาณได้ถูกต้อง	(5)
5.4 โครงการมีความสอดคล้องกับแผนยุทธศาสตร์ชาติ 20 ปี	(5)
5.5 เป้าหมาย (ผลผลิตของโครงการ) มีความสอดคล้องกับแผนพัฒนาเศรษฐกิจและสังคมแห่งชาติ	(5)
5.6 โครงการมีความสอดคล้องกับ Thailand 4.0	(5)
5.7 โครงการมีความสอดคล้องกับยุทธศาสตร์จังหวัด	(5)
5.8 โครงการแก้ไขปัญหาความยากจนหรือเสริมสร้างให้ประเทศชาติมั่นคง มั่งคั่ง ยั่งยืน ภายใต้หลักปรัชญาของเศรษฐกิจพอเพียง	(5)
5.9 งบประมาณ มีความสอดคล้องกับเป้าหมาย (ผลผลิตของโครงการ)	(5)
5.10 มีการประมาณการราคาถูกต้องตามหลักวิธีการงบประมาณ	(5)
5.11 มีการกำหนดตัวชี้วัด (KPI) และสอดคล้องกับวัตถุประสงค์และผลที่คาดว่าจะได้รับ	(5)
5.12 ผลที่คาดว่าจะได้รับ สอดคล้องกับวัตถุประสงค์	(5)
รวม	100

ประเด็นการพิจารณา	รายละเอียดหลักเกณฑ์	คะแนนเต็ม	คะแนนที่ได้
1. การสรุปสถานการณ์การพัฒนา	เป็นการวิเคราะห์กรอบการจัดทำยุทธศาสตร์ขององค์กรปกครองส่วนท้องถิ่น (ใช้การวิเคราะห์ SWOT Analysis/Demand (Demand Analysis)/Global Demand และ Trend ปัจจุบันและสถานการณ์การเปลี่ยนแปลงที่มีผลต่อการพัฒนา อย่างน้อยต้องประกอบด้วย การวิเคราะห์ศักยภาพด้านเศรษฐกิจ, ด้านสังคม, ด้านทรัพยากรธรรมชาติและสิ่งแวดล้อม)	10	
2. การประเมินผลกรรนำแผนพัฒนาท้องถิ่นไปปฏิบัติในเชิงปริมาณ	(1) การควบคุมที่มีการใช้ตัวเลขต่างๆ เพื่อนำมาใช้วัดผลในเชิงปริมาณ เช่น การวัดจำนวนโครงการ กิจกรรม งานต่างๆ ก็คือ ผลผลิตนั่นเองว่าเป็นไปตามที่ตั้งเป้าหมายเอาไว้หรือไม่จำนวนที่ดำเนินการจริงตามที่ได้กำหนดไว้เท่าไร จำนวนที่ไม่สามารถดำเนินการได้มีจำนวนเท่าไรสามารถอธิบายได้ตามหลักประสิทธิภาพ (Efficiency) ของการพัฒนาท้องถิ่นตามอำนาจหน้าที่ที่ได้กำหนดไว้ (2) วิเคราะห์ผลกระทบ/สิ่งที่กระทบ (Impact) โครงการที่ดำเนินการในเชิงปริมาณ (Quantitative)	10	
3. การประเมินผลกรรนำแผนพัฒนาท้องถิ่นไปปฏิบัติในเชิงคุณภาพ	(1) การประเมินประสิทธิผลของแผนพัฒนาในเชิงคุณภาพ คือ การนำเอาเทคนิคต่างๆ มาใช้เพื่อวัดว่าการกิจ โครงการ กิจกรรม งานต่างๆ ที่ดำเนินการในพื้นที่นั้นๆ ตรงต่อความต้องการของประชาชนหรือไม่และเป็นไปตามอำนาจหน้าที่หรือไม่ ประชาชนพึงพอใจหรือไม่ สิ่งของ วัสดุ ครุภัณฑ์ การดำเนินการต่างๆ มีสภาพหรือลักษณะถูกต้อง คงทน ถาวร สามารถใช้ได้ตามวัตถุประสงค์หรือไม่ ซึ่งเป็นไปตามหลักประสิทธิผล (Effectiveness) ผลการปฏิบัติราชการที่บรรลุ วัตถุประสงค์และเป้าหมายของแผนการปฏิบัติราชการตามที่ได้รับงบประมาณมาดำเนินการ รวมถึงสามารถเทียบเคียงกับส่วนราชการหรือหน่วยงาน (2) วิเคราะห์ผลกระทบ/สิ่งที่กระทบ (Impact) โครงการที่ดำเนินการในเชิงคุณภาพ (Qualitative)	10	
4. แผนงานและยุทธศาสตร์การพัฒนา	(1) วิเคราะห์แผนงาน งานที่เกิดจากด้านต่างๆ มีความสอดคล้องกับยุทธศาสตร์ขององค์กรปกครองส่วนท้องถิ่นในมิติต่างๆ จนนำไปสู่การจัดทำโครงการพัฒนาท้องถิ่นโดยใช้ SWOT Analysis/Demand (Demand Analysis)/Global Demand/Trend หรือหลักการบูรณาการ (Integration) กับองค์กรปกครองส่วนท้องถิ่นที่มีพื้นที่ติดต่อกัน (2) วิเคราะห์แผนงาน งานที่เกิดจากด้านต่างๆ ที่สอดคล้องกับการแก้ไขปัญหาความยากจน หลักปรัชชารัฐ	10	
5. โครงการพัฒนา 5.1 ความชัดเจนของชื่อโครงการ	ควรประกอบด้วยข้อมูล ดังนี้ เป็นโครงการที่มีวัตถุประสงค์สนองต่อแผนยุทธศาสตร์การพัฒนาขององค์กรปกครองส่วนท้องถิ่นและดำเนินการเพื่อให้การพัฒนาบรรลุตามวิสัยทัศน์ขององค์กรปกครองส่วนท้องถิ่นที่กำหนดไว้ ชื่อโครงการมีความชัดเจน มุ่งไปเรื่องใดเรื่องหนึ่ง อ่านแล้วเข้าใจได้ว่าจะพัฒนาอะไรในอนาคต	60 (5)	

ประเด็นการพิจารณา	รายละเอียดหลักเกณฑ์	คะแนนเต็ม	คะแนนที่ได้
5. โครงการพัฒนา (ต่อ) 5.2 กำหนด วัตถุประสงค์ สอดคล้องกับ โครงการ	มีวัตถุประสงค์ชัดเจน (clear objective) โครงการต้องกำหนด วัตถุประสงค์สอดคล้องกับความเป็นมาของโครงการ สอดคล้องกับ หลักการและเหตุผล วิธีการดำเนินงานต้องสอดคล้องกับ วัตถุประสงค์ มีความเป็นไปได้ชัดเจน มีลักษณะเฉพาะเจาะจง	(5)	
5.3 เป้าหมาย (ผลผลิต ของโครงการ) มี ความชัดเจน นำไปสู่การตั้ง งบประมาณได้ ถูกต้อง	ภาพที่อยากให้เกิดขึ้นในอนาคตเป็นทิศทางที่ต้องไปให้ถึงเป้าหมาย ต้องชัดเจน สามารถระบุจำนวนเท่าไร กลุ่มเป้าหมายคืออะไร มี ผลผลิตอย่างไร กลุ่มเป้าหมาย พื้นที่ดำเนินงาน และระยะเวลา ดำเนินงาน อธิบายให้ชัดเจนว่าโครงการนี้จะทำที่ไหน เริ่มต้นในช่วง เวลาใดและจบลงเมื่อไร ใครคือกลุ่มเป้าหมายของโครงการ หาก กลุ่มเป้าหมายมีหลายกลุ่ม ให้บอกชัดเจนไปว่าใครคือกลุ่มเป้าหมาย หลัก ใครคือกลุ่มเป้าหมายรอง	(5)	
5.4 โครงการ มีความ สอดคล้องกับแผน ยุทธศาสตร์ 20 ปี	โครงการสอดคล้องกับ (1) ความมั่นคง (2) การสร้างความสามารถใน การแข่งขัน (3) การพัฒนาและเสริมสร้างศักยภาพคน (4) การสร้าง โอกาส ความเสมอภาคและเท่าเทียมกันทางสังคม (5) การสร้างการ เติบโตบนคุณภาพชีวิตที่เป็นมิตรต่อสิ่งแวดล้อม (6) การปรับสมดุล และพัฒนาระบบการบริหารจัดการภาครัฐ เพื่อให้เกิดความมั่นคง มั่งคั่ง ยั่งยืน	(5)	
5.5 เป้าหมาย (ผลผลิต ของโครงการ) มี ความสอดคล้อง กับแผนพัฒนา เศรษฐกิจและ สังคมแห่งชาติ	โครงการมีความสอดคล้องกับแผนพัฒนาเศรษฐกิจและสังคม แห่งชาติ ฉบับที่ 12 โดย (1) ยึดหลักปรัชญาของเศรษฐกิจพอเพียง (2) ยึดคนเป็นศูนย์กลางการพัฒนา (3) ยึดวิสัยทัศน์ภายใต้ ยุทธศาสตร์ชาติ 20 ปี (4) ยึดเป้าหมายอนาคตประเทศไทย 2579 (5) ยึดหลักการนำไปสู่การปฏิบัติให้เกิดผลสัมฤทธิ์อย่างจริงจังใน 5 ปีที่ต่อยอดไปสู่ผลสัมฤทธิ์ที่เป็นเป้าหมายระยะยาว ภายใต้แนวทาง การพัฒนา (1) การยกระดับศักยภาพการแข่งขันและการหลุดพ้น กับดักรายได้ปานกลางสู่รายได้สูง (2) การพัฒนาศักยภาพคนตาม ช่วงวัยและการปฏิรูประบบเพื่อสร้างสังคมสูงวัยอย่างมีคุณภาพ (3) การลดความเหลื่อมล้ำทางสังคม (4) การรองรับการเชื่อมโยง ภูมิภาคและความเป็นเมือง (5) การสร้างความเจริญเติบโตทาง เศรษฐกิจและสังคมอย่างเป็นมิตรกับสิ่งแวดล้อม (6) การบริหาร ราชการแผ่นดินที่มีประสิทธิภาพ	(5)	
5.6 โครงการ มีความ สอดคล้องกับ Thailand 4.0	โครงการมีลักษณะหรือสอดคล้องกับการปรับเปลี่ยนโครงสร้าง เศรษฐกิจไปสู่ Value-Based Economy หรือเศรษฐกิจที่ขับเคลื่อน ด้วยนวัตกรรม ทำน้อย ได้มาก เช่น (1) เปลี่ยนจากการผลิตสินค้า โภคภัณฑ์ไปสู่สินค้าเชิงนวัตกรรม (2) เปลี่ยนจากการขับเคลื่อน ประเทศด้วยภาคอุตสาหกรรม ไปสู่การขับเคลื่อนด้วยเทคโนโลยี ความคิดสร้างสรรค์และนวัตกรรม (3) เปลี่ยนจากการเน้นภาคการ ผลิตสินค้าไปสู่การเน้นภาคบริการมากขึ้น รวมถึงโครงการที่เพิ่มเติม ด้วยวิทยาการ ความคิดสร้างสรรค์ นวัตกรรม วิทยาศาสตร์ เทคโนโลยี และการวิจัยและพัฒนา แล้วต่อยอดความได้เปรียบเชิง เปรียบเทียบ เช่น ด้านเกษตร เทคโนโลยีชีวภาพ สาธารณสุข วัฒนธรรม ฯลฯ	(5)	

ประเด็นการพิจารณา	รายละเอียดหลักเกณฑ์	คะแนนเต็ม	คะแนนที่ได้
5. โครงการพัฒนา (ต่อ) 5.7 โครงการ สอดคล้องกับ ยุทธศาสตร์ จังหวัด	โครงการพัฒนาท้องถิ่นมีความสอดคล้องกับห้วงระยะเวลาของ แผนพัฒนาจังหวัดที่ได้กำหนดขึ้น เพื่อขับเคลื่อนการพัฒนาท้องถิ่น เสมือนหนึ่งการขับเคลื่อนการพัฒนาจังหวัด ซึ่งไม่สามารถแยกส่วนใด ส่วนหนึ่งออกจากกันได้ นอกจากนี้โครงการพัฒนาท้องถิ่นต้องเป็น โครงการเชื่อมต่อหรือเดินทางไปด้วยกันกับยุทธศาสตร์จังหวัดที่ได้ กำหนดขึ้นที่เป็นปัจจุบัน	(5)	
5.8 โครงการแก้ไข ปัญหาความ ยากจนหรือการ เสริมสร้างให้ ประเทศชาติ มั่นคง มั่งคั่ง ยั่งยืน ภายใต้ หลักปรัชญา	เป็นโครงการที่ดำเนินการภายใต้พื้นฐานความพอเพียงที่ประชาชน ดำเนินการเองหรือร่วมดำเนินการ เป็นโครงการต่อยอดและขยายได้ เป็นโครงการที่ประชาชนต้องการเพื่อให้เกิดความยั่งยืน ซึ่งมีลักษณะที่ จะให้ท้องถิ่นมีความมั่นคง มั่งคั่ง ยั่งยืน เป็นท้องถิ่นที่พัฒนาแล้ว ด้วย การพัฒนาตามปรัชญาเศรษฐกิจพอเพียง	(5)	
5.9 งบประมาณ มี ความสอดคล้อง กับเป้าหมาย (ผลผลิตของ โครงการ)	งบประมาณโครงการพัฒนาจะต้องคำนึงถึงหลักสำคัญ 5 ประการใน การจัดทำโครงการได้แก่ (1) ความประหยัด (Economy) (2) ความมี ประสิทธิภาพ (Efficiency) (3) ความมีประสิทธิภาพ (Effectiveness) (4) ความยุติธรรม (Equity) (5) ความโปร่งใส (Transparency)	(5)	
5.10 มีการประมาณ การราคาถูก ต้องตามหลัก วิธีการ งบประมาณ	การประมาณการ ราคาเพื่อการพัฒนาต้องให้สอดคล้องกับโครงการ ถูกต้องตามหลักวิชาการทางช่าง หลักของราคากลาง ราคากลาง ท้องถิ่น มีความโปร่งใสในการกำหนดราคาและตรวจสอบได้ในเชิง ประจักษ์	(5)	
5.11 มีการกำหนด ตัวชี้วัด (KPI) และสอดคล้อง กับวัตถุประสงค์ และผลที่คาดว่าจะ ได้รับ	มีการกำหนดดัชนีชี้วัดผลงาน (Key Performance Indicator : KPI) ที่สามารถวัดได้ (measurable) ใช้บอกประสิทธิผล (effectiveness) ใช้บอกประสิทธิภาพ (efficiency) ได้ เช่น การกำหนดความพึงพอใจ การกำหนดร้อยละ การกำหนดอันเกิดจากผลของวัตถุประสงค์ที่เกิดที่ สิ่งที่ได้รับ (การคาดการณ์ คาดว่าจะได้รับ)	(5)	
5.12 ผลที่คาดว่าจะ ได้รับสอดคล้อง กับวัตถุประสงค์	ผลที่ได้รับเป็นสิ่งที่เกิดขึ้นได้จริงจากการดำเนินการตามโครงการ พัฒนา ซึ่งสอดคล้องกับวัตถุประสงค์ที่ตั้งไว้ การได้ผลหรือผลที่เกิดขึ้น จะต้องเท่ากับวัตถุประสงค์หรือมากกว่าวัตถุประสงค์ ซึ่งการเขียน วัตถุประสงค์ ควรคำนึงถึง (1) ความเป็นไปได้และมีความ เฉพาะเจาะจง ในการดำเนินงานตามโครงการ (2) วัดและประเมินผล ระดับของความสำเร็จได้ (3) ระบุสิ่งที่ต้องการดำเนินงานอย่างชัดเจน และเฉพาะเจาะจงมากที่สุด และสามารถปฏิบัติได้ (4) เป็นเหตุเป็นผล สอดคล้องกับความเป็นจริง (5) ส่งผลต่อการบ่งบอกเวลาได้	(5)	
รวมคะแนน		100	

“ สังกมแห่งการเรียนรู้
มุ่งสู่เศรษฐกิจสร้างสรรค์
ยึดมั่นธรรมาภิบาล
บริการสาธารณะทั่วถึง ”



เทศบาลตำบลแม่มาะ

ตำบลแม่มาะ อำเภอแม่มาะ จังหวัดลำปาง

โทรศัพท์ : 054-340104 โทรสาร : 054-340104 ต่อ 120

Website : www.tasaban-maemoh.go.th E-mail : tm.maemoh@gmail.com