รายงานผลการปฏิบัติงาน
ตามนโยบายนายกเทศมนตรีตำบลแม่เมาะ
ประจำปีงบประมาณ พ.ศ.2564

เทศบาลตำบลแม่เมาะ

ตำบลแม่เมาะ อำเภอแม่เมาะ จังหวัดลำปาง

โทรศัพท์ : 054-340104 ต่อ 135

Website : www.tasaban-maemoh.go.th

E-mail : tm.maemoh@gmail.com

ประกาศเทศบาลตำบลแม่เมาะ

เรื่อง การรายงานผลการปฏิบัติงานตามนโยบายที่ได้แถลงไว้ต่อสภาเทศบาลตำบลแม่เมาะ

ประจำปีงบประมาณ พ.ศ. ๒๕๖๔

****

ตามพระราชบัญญัติเทศบาล พ.ศ. ๒๔๙๖ แก้ไขเพิ่มเติมถึง (ฉบับที่ ๑๔) พ.ศ. ๒๕๖๒ มาตรา ๔๘ ทศ วรรค ๕ กำหนดให้นายกเทศมนตรี จัดทำรายงานแสดงผลการปฏิบัติงานตามนโยบายที่ได้แถลงไว้ต่อสภาเทศบาลเป็นประจำทุกปี และวรรค ๖ กำหนดให้ คำแถลงนโยบายของนายกเทศมนตรีและรายงานแสดงผลการปฏิบัติงานให้ประกาศโดยเปิดเผยที่สำนักงานเทศบาลด้วย นั้น

บัดนี้ นายกเทศมนตรีตำบลแม่เมาะ ได้จัดทำรายงานแสดงผลการปฏิบัติงานตามนโยบายนายกเทศมนตรีตำบลแม่เมาะที่ได้แถลงไว้ต่อสภาเทศบาล สำหรับในรอบปีงบประมาณ พ.ศ. ๒๕๖๔ พร้อมนี้ได้รายงานต่อสภาเทศบาลตำบลแม่เมาะเรียบร้อยแล้ว รายละเอียดปรากฏตามเอกสารแนบท้ายประกาศฉบับนี้

อาศัยอำนาจตามความในมาตรา ๔๘ ทศ วรรค ๖ แห่งพระราชบัญญัติเทศบาล พ.ศ. ๒๔๙๖ แก้ไขเพิ่มเติมถึง (ฉบับที่ ๑๔) พ.ศ. ๒๕๖๒ จึงประกาศรายงานแสดงผลการปฏิบัติงานตามนโยบายที่ได้แถลงไว้ต่อสภาเทศบาลตำบลแม่เมาะ ประจำปีงบประมาณ พ.ศ. ๒๕๖๔

จึงประกาศมาเพื่อทราบโดยทั่วกัน

ประกาศ ณ วันที่ ๑๖ เดือน มีนาคม พ.ศ. ๒๕๖๕

(นายเอนก แก้วกำพล)
นายกเทศมนตรีตำบลแม่เมาะ

คำนำ

ตามพระราชบัญญัติเทศบาล พ.ศ. ๒๔๙๖ แก้ไขเพิ่มเติมจนถึง (ฉบับที่ ๑๔) พ.ศ. ๒๕๖๒ มาตรา ๔๘ ทศ วรรคห้า บัญญัติให้นายกเทศมนตรีจัดทำรายงานแสดงผลการปฏิบัติตามนโยบายที่ได้แถลงไว้ต่อสภาเทศบาลเป็นประจำทุกปี และวรรคหก คำแถลงนโยบายของนายกเทศมนตรีและรายงานแสดงผลการปฏิบัติงานให้ประกาศไว้โดยเปิดเผยที่สำนักงานด้วย

ดังนั้น เพื่อให้การปฏิบัติงานเป็นตามพระราชบัญญัติดังกล่าว ข้าพเจ้า นายเอนก แก้วกำพล นายกเทศมนตรีตำบลแม่เมาะ ในฐานะของตัวแทนคณะผู้บริหารในนามของเทศบาลตำบลแม่เมาะ จึงได้ดำเนินการจัดทำรายงานผลการปฏิบัติตามนโยบายที่แถลงต่อสภาเทศบาลตำบลแม่เมาะ ประจำปีงบประมาณ พ.ศ. ๒๕๖๔ โดยในการจัดทำรายงานครั้งนี้ ได้รวบรวมโครงการ/กิจกรรมที่มีลักษณะการดำเนินงานที่ชัดเจนและสามารถสนองตอบต่อความต้องการของประชาชนได้อย่างแท้จริง

มีนาคม ๒๕๖๕

สารบัญ

	หน้า
บทนำ	๑
รายงานผลการปฏิบัติงานตามนโยบายนายกเทศมนตรีตำบลแม่เมาะ ประจำปีงบประมาณ พ.ศ. ๒๕๖๔	๒
ผลการปฏิบัติงานตามนโยบายของนายกเทศมนตรี	๔
➢ รายงานประเมินผลความพึงพอใจของประชาชนที่มีต่อการให้บริการของเทศบาลตำบลแม่เมาะ	๔
➢ จำนวนโครงการที่ตอบสนองต่อนโยบายและนำไปสู่การปฏิบัติทั้ง ๗ ด้าน	๖
➢ รายละเอียดการดำเนินงานตามนโยบายด้านต่างๆ	๗
• นโยบายด้านโครงสร้างพื้นฐาน	๗
• นโยบายด้านการพัฒนาเศรษฐกิจ	๑๔
• นโยบายด้านการอนุรักษ์ทรัพยากรธรรมชาติและสิ่งแวดล้อม	๑๖
• นโยบายด้านสังคม คุณภาพชีวิต	๑๙
• นโยบายด้านการศึกษา การกีฬา วัฒนธรรมและการท่องเที่ยว	๒๒
• นโยบายด้านการรักษาความสงบเรียบร้อย	๒๗
• นโยบายด้านการบริหารองค์กร	๒๙
➢ ข้อมูลรายรับ-รายจ่าย ประจำปีงบประมาณ พ.ศ. ๒๕๖๔	๓๓

บทนำ

หลักการและเหตุผล

ตามพระราชบัญญัติเทศบาล พ.ศ. ๒๔๙๖ และแก้ไขเพิ่มเติมถึง (ฉบับที่ ๑๔) พ.ศ. ๒๕๖๒ มาตรา ๔๘ ทศ วรรค ๕ บัญญัติให้นายกเทศมนตรีจัดทำรายงานแสดงผลการปฏิบัติงานตามนโยบายที่ได้แถลงไว้ต่อสภาเทศบาลเป็นประจำทุกปี และวรรค ๖ คำแถลงนโยบายของนายกเทศมนตรีและรายงานแสดงผลการปฏิบัติงานให้ประกาศ ไว้โดยเปิดเผยที่สำนักงานเทศบาลด้วย

วัตถุประสงค์

๑. เพื่อรายงานผลการปฏิบัติงานตามนโยบายที่ได้แถลงไว้ต่อสภาท้องถิ่น ให้สภาท้องถิ่นและประชาชนทราบตามกฎหมายที่บัญญัติไว้

๒. เพื่อให้การบริหารงานเป็นไปตามพระราชกฤษฎีกาว่าด้วยหลักเกณฑ์และวิธีการบริหารกิจการบ้านเมืองที่ดี พ.ศ. ๒๕๔๖ ด้านความโปร่งใสตรวจสอบได้ และด้านหลักการมีส่วนร่วมของประชาชน

๓. เพื่อให้เป็นไปตามพระราชบัญญัติข้อมูลข่าวสารของราชการ พ.ศ. ๒๕๔๐

รายงานผลการปฏิบัติงานตามนโยบายของนายกเทศมนตรีตำบลแม่เมาะ
ประจำปีงบประมาณ พ.ศ. ๒๕๖๔

เรียน ประธานสภาเทศบาลตำบลแม่เมาะ และสมาชิกสภาเทศบาลที่เคารพ

ตามที่ ข้าพเจ้า นายเอนก แก้วกำพล นายกเทศมนตรีตำบลแม่เมาะ ได้แถลงนโยบายการบริหารราชการของเทศบาลตำบลแม่เมาะต่อสภาเทศบาลตำบลแม่เมาะ ในการประชุมสภาเทศบาลตำบลแม่เมาะ สมัยสามัญ สมัยที่ ๒ ประจำปี พ.ศ. ๒๕๖๔ เมื่อวันที่ ๙ มิถุนายน พ.ศ. ๒๕๖๔ ซึ่งได้กำหนดนโยบายการบริหารเทศบาลตำบลแม่เมาะ รวม ๗ ด้าน ดังนี้

๑. นโยบายด้านการพัฒนาโครงสร้างพื้นฐาน

๒. นโยบายด้านการพัฒนาเศรษฐกิจ

๓. นโยบายด้านการอนุรักษ์ทรัพยากรธรรมชาติและสิ่งแวดล้อม

๔. นโยบายด้านการพัฒนาสังคม คุณภาพชีวิต

๕. นโยบายด้านการศึกษา การกีฬา วัฒนธรรม และการท่องเที่ยว

๖. นโยบายด้านการรักษาความสงบเรียบร้อย

๗. นโยบายด้านการบริหารองค์กร

เพื่อปฏิบัติให้เป็นไปตามพระราชบัญญัติเทศบาล พ.ศ. ๒๔๙๖ และแก้ไขเพิ่มเติมถึง (ฉบับที่ ๑๔) พ.ศ. ๒๕๖๒ มาตรา ๔๘ ทศ วรรค ๕ กำหนดให้นายกเทศมนตรี จัดทำรายงานแสดงผลการปฏิบัติงานตามนโยบายที่ได้แถลงไว้ต่อสภาเทศบาลเป็นประจำทุกปี ดังนั้นข้าพเจ้าจึงได้จัดทำรายงานแสดงผลการปฏิบัติงานตามนโยบายซึ่งได้แปลงไปสู่การปฏิบัติด้วยการจัดทำโครงการพัฒนาท้องถิ่น ประจำปีงบประมาณ พ.ศ. ๒๕๖๔ จำนวน ๑๒๖ โครงการ เป็นจำนวนเงินงบประมาณ ๗๑,๘๓๖,๗๐๔.๐๐ บาท (เจ็ดสิบเอ็ดล้านแปดแสนสามหมื่นหกพันเจ็ดร้อยสี่บาทถ้วน) เพื่อพัฒนาความเจริญให้กับท้องถิ่น และตอบสนองต่อปัญหาความต้องการของประชาชน ครอบคลุมภารกิจหน้าที่ตามกฎหมายที่กำหนดไว้ตามหลักการบริหารกิจการบ้านเมืองที่ดี

ท่านประธานสภาเทศบาล และสมาชิกสภาเทศบาลที่เคารพ จากการบริหารงานเทศบาลและการพัฒนาท้องถิ่นที่ผ่านมา ข้าพเจ้ามีความมุ่งมั่นและตั้งใจที่จะพัฒนาเทศบาลให้มีความเจริญยิ่งขึ้น รวมทั้งประชาชนสามารถดำรงชีวิตได้อย่างมีความสุข และขอขอบคุณต่อกำลังใจ รวมทั้งคำแนะนำอันเป็นประโยชน์ของท่านประธานสภาเทศบาล สมาชิกสภาเทศบาล ตลอดจนหัวหน้าส่วนราชการ พนักงานเทศบาล เจ้าหน้าที่ทุกระดับ และผู้นำชุมชนที่ให้การสนับสนุน ซึ่งมีส่วนสำคัญในการผลักดันนโยบายไปสู่การปฏิบัติให้บรรลุวัตถุประสงค์และเป้าหมายที่กำหนดไว้ จนเกิดประโยชน์สูงสุดแก่ประชาชนในท้องถิ่น และเกิดผลดีต่อเทศบาล ข้าพเจ้าหวังเป็นอย่างยิ่งว่าการพัฒนาในระยะต่อไป คงได้รับกำลังใจ การสนับสนุน ความร่วมมือร่วมใจจากทุกฝ่าย เพื่อการพัฒนาเทศบาลตำบลแม่เมาะให้เจริญยิ่งๆ ขึ้นต่อไป

สำหรับรายละเอียดผลการดำเนินงานได้ปรากฏตามเอกสารแนบฉบับนี้ โดยแบ่งเนื้อหาออกเป็น ๔ หัวข้อ ได้แก่

๑. การประเมินผลความพึงพอใจของประชาชนที่มีต่อการให้บริการของเทศบาลตำบลแม่เมาะ

๒. จำนวนโครงการที่ตอบสนองต่อนโยบายและนำไปสู่การปฏิบัติทั้ง ๗ ด้าน

๓. รายละเอียดการดำเนินงานตามนโยบายด้านต่างๆ

๔. ข้อมูลรายรับ-รายจ่าย ประจำปีงบประมาณ พ.ศ. ๒๕๖๔

จึงเรียนมาเพื่อโปรดทราบ

(นายเอนก แก้วกำพล)

นายกเทศมนตรีตำบลแม่เมาะ

รายงานผลการปฏิบัติงานตามนโยบายของนายกเทศมนตรีตำบลแม่เมาะ
ประจำปีงบประมาณ พ.ศ. ๒๕๖๔

๑. การประเมินผลความพึงพอใจของประชาชนที่มีต่อการให้บริการของเทศบาลตำบลแม่เมาะ

การประเมินผลความพึงพอใจของประชาชนที่มีต่อการให้บริการของเทศบาลตำบลแม่เมาะ อำเภอแม่เมาะ จังหวัดลำปาง มีวัตถุประสงค์เพื่อศึกษาระดับของความพึงพอใจของประชาชนที่มีต่อการให้บริการของเทศบาลตำบลแม่เมาะ และศึกษาปัญหา อุปสรรค ข้อเสนอแนะที่มีต่อการให้บริการประชาชนของเทศบาลตำบลแม่เมาะ ซึ่งจากผลการประเมิน พบว่า ประชาชนผู้ใช้บริการเทศบาลตำบลแม่เมาะ มีความพึงพอใจต่อการได้รับบริการโดยภาพรวมอยู่ในระดับมากที่สุด มีค่าเฉลี่ย ๔.๖๖ คิดเป็นร้อยละ ๙๓.๒๐

ตารางที่ ๑ แสดงจำนวนร้อยละความพึงพอใจภาพรวมของผู้รับบริการของเทศบาลตำบลแม่เมาะ ประจำปีงบประมาณ ๒๕๖๔ ในภาพรวม

ความพึงพอใจของผู้รับบริการ	ค่าเฉลี่ย	ระดับความพึงพอใจ	ร้อยละ
๑. งานด้านสิ่งแวดล้อมและสุขาภิบาล			
๑.๑ ด้านกระบวนการและขั้นตอนการให้บริการ	๔.๖๐	มากที่สุด	๙๒.๐๐
๑.๒ ด้านช่องทางในการให้บริการ	๔.๕๗	มากที่สุด	๙๑.๔๐
๑.๓ ด้านเจ้าหน้าที่และบุคลากร	๔.๖๙	มากที่สุด	๘๓.๘๐
๑.๔ ด้านสิ่งอำนวยความสะดวก	๔.๖๗	มากที่สุด	๙๓.๔๐
๑.๕ ด้านคุณภาพในการให้บริการ	๔.๖๑	มากที่สุด	๙๒.๒๐
ค่าเฉลี่ยรวม	**๔.๖๓**	**มากที่สุด**	**๙๒.๖๐**
๒. งานด้านสาธารณสุข (งานควบคุมและป้องกันโรคติดต่อ)			
๒.๑ ด้านกระบวนการและขั้นตอนการให้บริการ	๔.๕๒	มากที่สุด	๙๐.๔๐
๒.๒ ด้านช่องทางในการให้บริการ	๔.๕๘	มากที่สุด	๙๑.๖๐
๒.๓ ด้านเจ้าหน้าที่และบุคลากร	๔.๗๕	มากที่สุด	๙๕.๐๐
๒.๔ ด้านสิ่งอำนวยความสะดวก	๔.๖๘	มากที่สุด	๙๓.๖๐
๒.๕ ด้านคุณภาพในการให้บริการ	๔.๖๑	มากที่สุด	๙๒.๒๐
ค่าเฉลี่ยรวม	**๔.๖๒**	**มากที่สุด**	**๙๒.๔๐**
๓. งานด้านสวัสดิการสังคม			
๓.๑ ด้านกระบวนการและขั้นตอนการให้บริการ	๔.๖๘	มากที่สุด	๙๓.๖๐
๓.๒ ด้านช่องทางในการให้บริการ	๔.๕๖	มากที่สุด	๙๑.๒๐
๓.๓ ด้านเจ้าหน้าที่และบุคลากร	๔.๗๗	มากที่สุด	๙๕.๔๐
๓.๔ ด้านสิ่งอำนวยความสะดวก	๔.๖๓	มากที่สุด	๙๒.๖๐
๓.๕ ด้านคุณภาพในการให้บริการ	๔.๗๒	มากที่สุด	๙๔.๔๐
ค่าเฉลี่ยรวม	**๔.๖๗**	**มากที่สุด**	**๙๓.๔๐**

ตารางที่ ๑ (ต่อ)

ความพึงพอใจของผู้รับบริการ	ค่าเฉลี่ย	ระดับความพึงพอใจ	ร้อยละ
๔. งานด้านการบำรุงรักษาสาธารณูปโภค			
๔.๑ ด้านกระบวนการและขั้นตอนการให้บริการ	๔.๖๕	มากที่สุด	๙๓.๐๐
๔.๒ ด้านช่องทางในการให้บริการ	๔.๗๕	มากที่สุด	๙๕.๐๐
๔.๓ ด้านเจ้าหน้าที่และบุคลากร	๔.๗๕	มากที่สุด	๙๕.๐๐
๔.๔ ด้านสิ่งอำนวยความสะดวก	๔.๖๕	มากที่สุด	๙๓.๐๐
๔.๕ ด้านคุณภาพในการให้บริการ	๔.๖๙	มากที่สุด	๙๓.๘๐
ค่าเฉลี่ยรวม	**๔.๗๐**	**มากที่สุด**	**๙๔.๐๐**
รวม	**๔.๖๖**	**มากที่สุด**	**๙๓.๒๐**

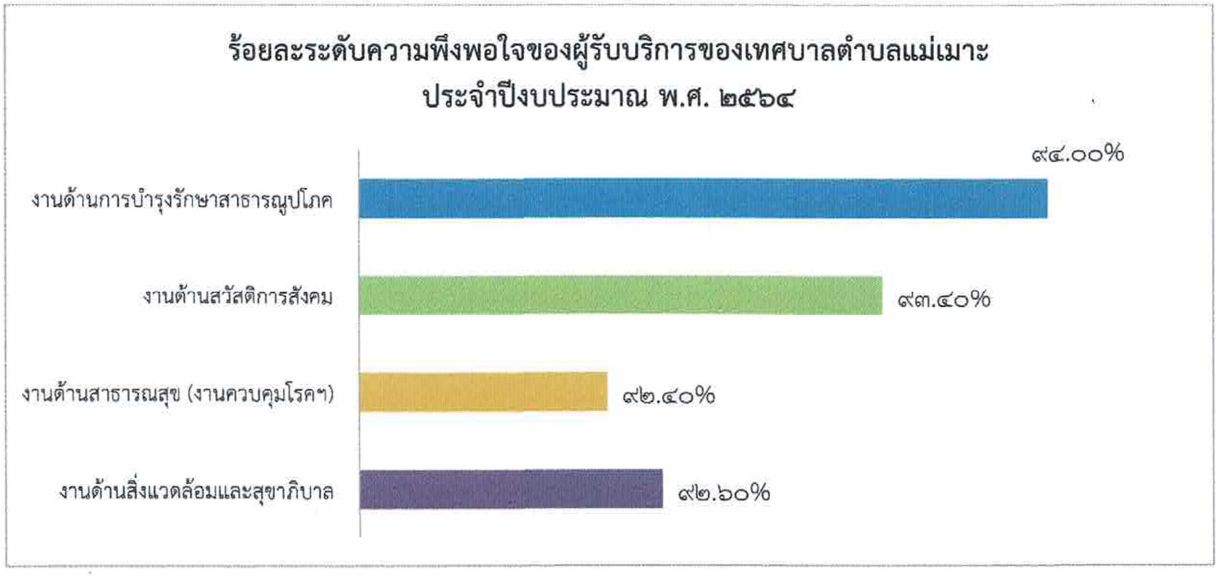

กราฟที่ ๑ แสดงร้อยละระดับความพึงพอใจภาพรวมของผู้รับบริการของเทศบาลตำบลแม่เมาะ ประจำปีงบประมาณ พ.ศ. ๒๕๖๔

๒. จำนวนโครงการที่ตอบสนองนโยบายและนำไปสู่การปฏิบัติทั้ง ๗ ด้าน

ตารางที่ ๒ สรุปจำนวนโครงการ / งบประมาณ

นโยบาย	จำนวนโครงการ	งบประมาณ (บาท)
๑. นโยบายด้านการพัฒนาโครงสร้างพื้นฐาน	๖๑	๔๗,๗๘๐,๑๐๐.๐๐
๒. นโยบายด้านการพัฒนาเศรษฐกิจ	๓	๑๕๐,๐๐๐.๐๐
๓. นโยบายด้านการอนุรักษ์ทรัพยากรธรรมชาติและสิ่งแวดล้อม	๗	๖๐๕,๐๐๐.๐๐
๔. นโยบายด้านการพัฒนาสังคม คุณภาพชีวิต	๙	๑,๕๘๐,๐๐๐.๐๐
๕. นโยบายด้านการศึกษา การกีฬา วัฒนธรรม และการท่องเที่ยว	๒๖	๑๘,๕๓๑,๖๐๔.๐๐
๖. นโยบายด้านการรักษาความสงบเรียบร้อย	๕	๖๐๐,๐๐๐.๐๐
๗. นโยบายด้านการบริหารองค์กร	๑๕	๒,๕๙๐,๐๐๐.๐๐
รวม	**๑๒๖**	**๗๑,๘๓๖,๗๐๔.๐๐**

จำนวนโครงการตามนโยบายการพัฒนา ประจำปี ๒๕๖๔

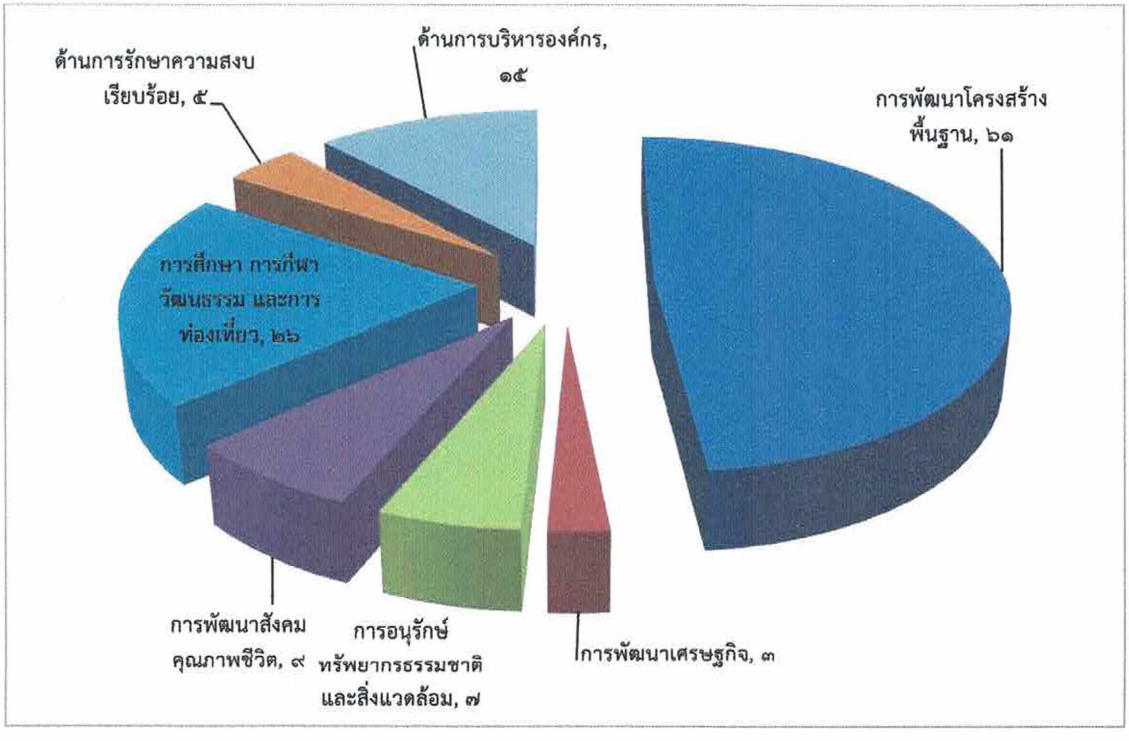

กราฟที่ ๒ แสดงจำนวนโครงการที่ตอบสนองต่อนโยบายและนำไปสู่การปฏิบัติทั้ง ๗ ด้าน

จำนวนงบประมาณตามนโยบายการพัฒนา ประจำปี ๒๕๖๔

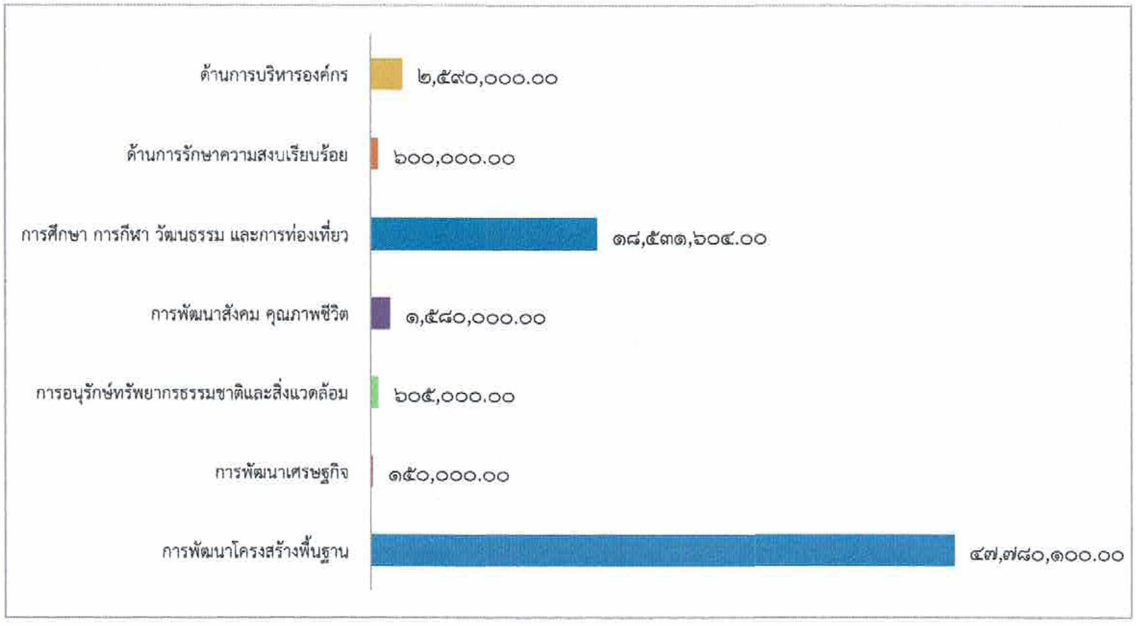

กราฟที่ ๒ แสดงจำนวนงบประมาณที่ตอบสนองต่อนโยบายและนำไปสู่การปฏิบัติทั้ง ๗ ด้าน

จากผลการดำเนินงานตามนโยบายที่แถลงไว้ต่อสภาเทศบาลตำบลแม่เมาะ ทั้ง ๗ ด้าน โดยได้แปลงนโยบายไปสู่การปฏิบัติตามแผนการดำเนินงาน (Action Plan) ประจำปีงบประมาณ ๒๕๖๔ เพื่อพัฒนาท้องถิ่นในด้านต่างๆ (เฉพาะโครงการพัฒนาที่ดำเนินการตามนโยบาย ๗ ด้าน) จำนวน ๑๒๖ โครงการ งบประมาณ **๗๑,๘๓๖,๗๐๔.๐๐** บาท โดยนโยบายที่ได้แปลงไปสู่การปฏิบัติมากที่สุด คือ นโยบายด้านโครงสร้างพื้นฐาน รองลงมา นโยบายด้านการศึกษา การกีฬา วัฒนธรรม และการท่องเที่ยว นโยบายด้านการบริหารองค์กร นโยบายด้านสังคม คุณภาพชีวิต นโยบายด้านการอนุรักษ์ทรัพยากรธรรมชาติและสิ่งแวดล้อม นโยบายด้านการรักษาสงบเรียบร้อย และนโยบายด้านการพัฒนาเศรษฐกิจ ตามลำดับ โดยมีรายละเอียดการดำเนินงานที่สำคัญ ดังนี้

๓. รายละเอียดการดำเนินงานตามนโยบายด้านต่างๆ

๓.๑ <u>นโยบายด้านการพัฒนาโครงสร้างพื้นฐาน</u>

วัตถุประสงค์ : พัฒนาแหล่งน้ำ เพื่อดูแลความเป็นอยู่ของประชาชนให้มีคุณภาพชีวิตที่ดี ด้านสาธารณูปโภค ถนน ไฟฟ้า ประปา การผังเมือง แหล่งน้ำอุปโภค บริโภค ประชาชนมีความปลอดภัยในชีวิตและทรัพย์สิน

๑.๑ ปรับปรุง พัฒนาแหล่งน้ำเพื่อการเกษตรและอุปโภคบริโภค ส่งเสริมขุดลอกแหล่งน้ำ ขุดเจาะบาดาล สนับสนุนการผันน้ำจากแหล่งใหญ่สู่ชุมชน

๑.๒ พัฒนาจัดความเป็นระเบียบของบ้านเมือง ขยายโครงสร้างถนน ปรับปรุงถนนเดิมให้ได้มาตรฐาน ปลอดภัย ปรับภูมิทัศน์เมือง โดยติดตั้งป้ายซอยในถนนสายหลักและติดไฟส่องสว่าง

๑.๓ ติดต่อประสานงานเพื่อผลักดัน เรื่องเอกสารสิทธิ์ในพื้นที่อยู่อาศัย และพื้นที่ทำกินในเขตเทศบาลตำบลแม่เมาะ

๑.๔ สนับสนุนให้แม่เมาะเป็นเมืองผลิตไฟฟ้า

ในปีงบประมาณ ๒๕๖๔ เทศบาลได้จัดทำโครงการเกี่ยวกับด้านการพัฒนาโครงสร้างพื้นฐาน เช่น โครงการปรับปรุงอาคารอเนกประสงค์ต่างๆ, โครงการปรับปรุง ซ่อมแซม และขยายถนนในพื้นที่ตำบลแม่เมาะ, โครงการปรับปรุงระบบระบายน้ำ เพื่อป้องกันน้ำท่วมขังในแหล่งชุมชน และโครงการก่อสร้างต่างๆ ในพื้นที่ รวมทั้งโครงการก่อสร้างของสำนักงาน โรงเรียนเทศบาลแม่เมาะ และศูนย์พัฒนาเด็กเล็กเทศบาลตำบลแม่เมาะ เพื่อตอบสนองความต้องการและแก้ไขปัญหาต่างๆ ในพื้นที่ตำบลแม่เมาะ โดยจัดทำเป็นแผนงานโครงการ/กิจกรรมที่ตอบสนองนโยบาย จำนวนทั้งสิ้น ๖๑ โครงการ ด้วยงบประมาณซึ่งมาจากงบประมาณรายจ่ายประจำปี งบประมาณรายจ่ายเพิ่มเติม และงบประมาณรายจ่ายจากเงินสะสม จำนวน ๔๗,๗๘๐,๑๐๐.๐๐ บาท ดังตารางที่ ๓

ตารางที่ ๓ โครงการและงบประมาณตามแผนดำเนินงานตามนโยบายด้านโครงสร้างพื้นฐาน

ที่	โครงการ/กิจกรรม	งบประมาณ (บาท)	หน่วยงาน
๑	โครงการก่อสร้างระบบระบายน้ำ ตั้งแต่หัวสะพานถึงแยกหน้าวัดมงคลเกษตร ฝั่งขวา บ้านห้วยเป็ด หมู่ที่ ๑ ต.แม่เมาะ อ.แม่เมาะ จ.ลำปาง	๒,๖๖๐,๐๐๐.๐๐	กองช่าง
๒	โครงการปรับปรุงถนน ซอย ๒๔ บ้านปงชัย หมู่ที่ ๕ ต.แม่เมาะ อ.แม่เมาะ จ.ลำปาง	๒๓๐,๐๐๐.๐๐	กองช่าง
๓	โครงการก่อสร้างระบบระบายน้ำ บริเวณบ้านเลขที่ ๑ เชื่อมบ่อพักเดิม บ้านห้วยเป็ด หมู่ที่ ๑ ต.แม่เมาะ อ.แม่เมาะ จ.ลำปาง	๓๘๐,๐๐๐.๐๐	กองช่าง
๔	โครงการก่อสร้างระบบระบายน้ำ สายบ้านนายสุทัศน์ แก้วคำงาม (ซอยหวายหวาน) บ้านห้วยรากไม้ หมู่ที่ ๒ ต.แม่เมาะ อ.แม่เมาะ จ.ลำปาง	๑,๓๘๘,๐๐๐.๐๐	กองช่าง
๕	โครงการวางท่อระบายน้ำคอนกรีตเสริมเหล็กพร้อมเทลานคอนกรีตเสริมเหล็ก บริเวณถนนสายบ้านนางจรัสศรี บ้านเมาะสถานี หมู่ที่ ๔ ต.แม่เมาะ อ.แม่เมาะ จ.ลำปาง	๒๘๙,๐๐๐.๐๐	กองช่าง
๖	โครงการปรับปรุงระบบระบายน้ำ บริเวณห้วยเก๊าเคาะ บ้านปงชัย หมู่ที่ ๕ ต.แม่เมาะ อ.แม่เมาะ จ.ลำปาง	๑๓๙,๐๐๐.๐๐	กองช่าง
๗	โครงการวางระบบระบายน้ำพร้อมปรับปรุงพื้นที่บริเวณโรงกรองน้ำดื่มชุมชน บ้านห้วยคิง หมู่ที่ ๖ ต.แม่เมาะ อ.แม่เมาะ จ.ลำปาง	๓๕๐,๐๐๐.๐๐	กองช่าง
๘	โครงการก่อสร้างระบบระบายน้ำบริเวณบ้านนายเพชร ศรีสืบ บ้านเมาะหลวง หมู่ที่ ๘ ต.แม่เมาะ อ.แม่เมาะ จ.ลำปาง	๔๙๕,๐๐๐.๐๐	กองช่าง
๙	โครงการปรับปรุงระบบระบายน้ำ บริเวณสี่แยก ซอย ๙ บ้านเมาะหลวง หมู่ที่ ๘ ต.แม่เมาะ อ.แม่เมาะ จ.ลำปาง	๔๕๓,๒๐๐.๐๐	กองช่าง
๑๐	โครงการปรับปรุงระบบระบายน้ำ บริเวณสามแยก ซอย ๓ บ้านเมาะหลวง หมู่ที่ ๘ ต.แม่เมาะ อ.แม่เมาะ จ.ลำปาง	๔๙๒,๐๐๐.๐๐	กองช่าง
๑๑	โครงการปรับปรุงระบบระบายน้ำ บริเวณหน้าบ้านนายดี เทพจักร์คำ บ้านเมาะหลวง หมู่ที่ ๘ ต.แม่เมาะ อ.แม่เมาะ จ.ลำปาง	๔๙๒,๐๐๐.๐๐	กองช่าง

ที่	โครงการ/กิจกรรม	งบประมาณ (บาท)	หน่วยงาน
๑๒	โครงการก่อสร้างระบบระบายน้ำ ซอย ๒ บ้านใหม่มงคล หมู่ที่ ๑๐ ต.แม่เมาะ อ.แม่เมาะ จ.ลำปาง	๑,๙๕๐,๐๐๐.๐๐	กองช่าง
๑๓	โครงการก่อสร้างระบบระบายน้ำ ซอย ๕/๓ บ้านนาแขมพัฒนา หมู่ที่ ๑๑ ต.แม่เมาะ อ.แม่เมาะ จ.ลำปาง	๗๔๙,๙๐๐.๐๐	กองช่าง
๑๔	โครงการก่อสร้างระบบระบายน้ำ ซอย ๕/๔ บ้านนาแขมพัฒนา หมู่ที่ ๑๑ ต.แม่เมาะ อ.แม่เมาะ จ.ลำปาง	๙๒๓,๐๐๐.๐๐	กองช่าง
๑๕	โครงการปรับปรุงระบบระบายน้ำ ล็อกงาน (โซน ๒) บ้านเวียงหงส์ล้านนา หมู่ที่ ๑๒ ต.แม่เมาะ อ.แม่เมาะ จ.ลำปาง	๑,๗๕๒,๐๐๐.๐๐	กองช่าง
๑๖	โครงการก่อสร้างพนังป้องกันตลิ่งพังลำห้วยไคร้ บริเวณวังเก๊าบง บ้านปงชัย หมู่ที่ ๕ ต.แม่เมาะ อ.แม่เมาะ จ.ลำปาง	๑๓๕,๐๐๐.๐๐	กองช่าง
๑๗	โครงการก่อสร้างพนังป้องกันตลิ่งพังลำห้วยไคร้ บริเวณบ้านนายปิง บ้านปงชัย หมู่ที่ ๕ ต.แม่เมาะ อ.แม่เมาะ จ.ลำปาง	๑๑๙,๐๐๐.๐๐	กองช่าง
๑๘	โครงการเรียงหินใหญ่ป้องกันตลิ่งพังพร้อมขุดลอกลำห้วยไคร้ บริเวณสะพานหน้าโรงเรียนปงชัย บ้านปงชัย หมู่ที่ ๕ ต.แม่เมาะ อ.แม่เมาะ จ.ลำปาง	๑,๑๔๖,๐๐๐.๐๐	กองช่าง
๑๙	อุดหนุน การไฟฟ้าส่วนภูมิภาค จังหวัดลำปาง	๒,๖๐๐,๐๐๐.๐๐	กองช่าง
๒๐	อุดหนุน การประปาส่วนภูมิภาค จังหวัดลำปาง	๑,๓๗๔,๐๐๐.๐๐	กองช่าง
๒๑	โครงการปรับปรุงถนน สายครัวลุยทุ่ง บ้านห้วยรากไม้ หมู่ที่ ๒ ต.แม่เมาะ อ.แม่เมาะ จ.ลำปาง	๕๐๐,๐๐๐.๐๐	กองช่าง
๒๒	โครงการปรับปรุงถนน สายบ้านนางอนงค์ จุมปาหลวง บ้านห้วยรากไม้ หมู่ที่ ๒ ต.แม่เมาะ อ.แม่เมาะ จ.ลำปาง	๕๐๐,๐๐๐.๐๐	กองช่าง
๒๓	โครงการปรับปรุงถนนเดิม เชื่อม หมู่ที่ ๓ ถึง หมู่ที่ ๖ (หลังศาลาห้วยทราย) บ้านหางฮุง หมู่ที่ ๓	๓๐๐,๐๐๐.๐๐	กองช่าง
๒๔	โครงการก่อสร้างฟุตบาท ถนนสายบน บ้านใหม่นาแขม หมู่ที่ ๗ ต.แม่เมาะ อ.แม่เมาะ จ.ลำปาง	๓,๔๐๐,๐๐๐.๐๐	กองช่าง
๒๕	โครงการปรับปรุงอาคาร ศสมช. เดิม บ้านห้วยเป็ด หมู่ที่ ๑ ต.แม่เมาะ อ.แม่เมาะ จ.ลำปาง	๑๐๐,๐๐๐.๐๐	กองช่าง
๒๖	โครงการปรับปรุง/ซ่อมแซมอาคารเรียนและอาคารประกอบ โรงเรียนเทศบาลแม่เมาะ	๔๐๐,๐๐๐.๐๐	กองการศึกษาฯ/ กองช่าง
๒๗	โครงการก่อสร้างห้องน้ำสำหรับประชาชนในโรงเรียนเทศบาลแม่เมาะ (อาคารฟุตซอล)	๘๐๐,๐๐๐.๐๐	กองการศึกษาฯ/ กองช่าง
๒๘	โครงการก่อสร้างอาคารที่จอดรถศูนย์พัฒนาเด็กเล็กเทศบาลตำบลแม่เมาะ	๓๘๐,๐๐๐.๐๐	กองการศึกษาฯ/ กองช่าง
๒๙	โครงการปรับปรุงระบบส่งจ่ายน้ำประปาหมู่บ้าน บ้านเมาะสถานี หมู่ที่ ๔ ต.แม่เมาะ อ.แม่เมาะ จ.ลำปาง	๕๐๐,๐๐๐.๐๐	กองช่าง
๓๐	โครงการปรับภูมิทัศน์และจัดสวนหย่อมพื้นที่สาธารณะ บริเวณหน้าศาลหลักเมืองอำเภอแม่เมาะ บ้านเมาะหลวง หมู่ที่ ๘	๔๙๕,๐๐๐.๐๐	กองช่าง

ที่	โครงการ/กิจกรรม	งบประมาณ (บาท)	หน่วยงาน
๓๑	โครงการปรับปรุงตลาด (ตลาดห้วยเป็ด) บ้านห้วยเป็ด หมู่ที่ ๑ ต.แม่เมาะ อ.แม่เมาะ จ.ลำปาง	๓๐๐,๐๐๐.๐๐	กองช่าง
๓๒	โครงการปรับปรุงถนนเดิม สายแยกบ้านนายเจริญ หน่อแก้วงาม เชื่อมถนนเดิมสายปากทางเข้า (บ้านหล่ายทุ่ง) บ้านหางฮุง หมู่ที่ ๓ ต.แม่เมาะ อ.แม่เมาะ จ.ลำปาง	๕๐๐,๐๐๐.๐๐	กองช่าง
๓๓	โครงการปรับปรุงถนนเดิม บริเวณสี่แยกบ้านนางยวน เกี๋ยงแก้ว ถึงถนนสายปากทางเข้า (บ้านหล่ายทุ่ง) บ้านหางฮุง หมู่ที่ ๓ ต.แม่เมาะ อ.แม่เมาะ จ.ลำปาง	๑,๑๐๐,๐๐๐.๐๐	กองช่าง
๓๔	โครงการปรับปรุงถนนโดยการฉาบผิวกันลื่น (Anti-Skid) บริเวณสามแยกร้านบ้านป้าณี บ้านเมาะสถานี หมู่ที่ ๔ ต.แม่เมาะ อ.แม่เมาะ จ.ลำปาง	๕๐๐,๐๐๐.๐๐	กองช่าง
๓๕	โครงการปรับปรุงอาคาร อสม. บ้านเมาะสถานี หมู่ที่ ๔ ต.แม่เมาะ อ.แม่เมาะ จ.ลำปาง	๓๐๐,๐๐๐.๐๐	กองช่าง
๓๖	โครงการปรับปรุงอาคารผู้สูงอายุ บ้านเมาะสถานี หมู่ที่ ๔ ต.แม่เมาะ อ.แม่เมาะ จ.ลำปาง	๕๐๐,๐๐๐.๐๐	กองช่าง
๓๗	โครงการปรับปรุงถนนคอนกรีตเสริมเหล็ก สายท้ายหมู่บ้าน ถึงสายสุสาน บ้านห้วยคิง หมู่ที่ ๖ ต.แม่เมาะ อ.แม่เมาะ จ.ลำปาง	๑,๙๐๐,๐๐๐.๐๐	กองช่าง
๓๘	โครงการก่อสร้างไหล่ถนน ซอย. ๗ และซอย.๙ บ้านใหม่นาแขม หมู่ที่ ๗ ต.แม่เมาะ อ.แม่เมาะ จ.ลำปาง	๑,๕๐๐,๐๐๐.๐๐	กองช่าง
๓๙	โครงการก่อสร้างไหล่ถนนสายกลาง ตั้งแต่ซอย ๑ ถึงซอย ๑๓ บ้านใหม่นาแขม หมู่ที่ ๗ ต.แม่เมาะ อ.แม่เมาะ จ.ลำปาง	๗๖๐,๐๐๐.๐๐	กองช่าง
๔๐	โครงการปรับปรุงถนนสายข้างโรงเรียนอนุบาลแม่เมาะ บ้านเมาะหลวง หมู่ที่ ๘ ต.แม่เมาะ อ.แม่เมาะ จ.ลำปาง	๑,๐๕๐,๐๐๐.๐๐	กองช่าง
๔๑	โครงการขยายไหล่ถนนคอนกรีตเสริมเหล็ก สายศูนย์วิสาหกิจชุมชนภายในหมู่บ้าน บ้านเวียงสวรรค์ หมู่ที่ ๙ ต.แม่เมาะ	๑,๐๒๐,๐๐๐.๐๐	กองช่าง
๔๒	โครงการปรับปรุงถนนคอนกรีตเสริมเหล็ก สายซอยบ้านเลขที่ ๒๗ บ้านเวียงสวรรค์ หมู่ที่ ๙ ต.แม่เมาะ อ.แม่เมาะ จ.ลำปาง	๒๑๐,๐๐๐.๐๐	กองช่าง
๔๓	โครงการปรับปรุงอาคารอเนกประสงค์ประจำหมู่บ้าน บ้านเวียงสวรรค์ หมู่ที่ ๙ ต.แม่เมาะ อ.แม่เมาะ จ.ลำปาง	๒๕๐,๐๐๐.๐๐	กองช่าง
๔๔	โครงการปรับปรุงลานออกกำลังกาย บริเวณอาคารอเนกประสงค์ บ้านเวียงสวรรค์ หมู่ที่ ๙ ต.แม่เมาะ อ.แม่เมาะ จ.ลำปาง	๓๐๐,๐๐๐.๐๐	กองช่าง
๔๕	โครงการปรับปรุงอาคาร อสม. บ้านเวียงสวรรค์ หมู่ที่ ๙ ต.แม่เมาะ อ.แม่เมาะ จ.ลำปาง	๗๘๖,๐๐๐.๐๐	กองช่าง
๔๖	โครงการปรับปรุงถนนภายในหมู่บ้าน บ้านเวียงหงส์ล้านนา หมู่ที่ ๑๒ ต.แม่เมาะ อ.แม่เมาะ จ.ลำปาง	๑,๓๐๐,๐๐๐.๐๐	กองช่าง
๔๗	โครงการปรับปรุงหลังคาโรงซ่อมบำรุงเทศบาลตำบลแม่เมาะ	๒๘๕,๐๐๐.๐๐	กองช่าง

ที่	โครงการ/กิจกรรม	งบประมาณ (บาท)	หน่วยงาน
๔๘	โครงการก่อสร้างลานจอดรถท่องเที่ยวศูนย์วัฒนธรรมอำเภอแม่เมาะ บ้านเมาะหลวง หมู่ที่ ๘ ต.แม่เมาะ อ.แม่เมาะ จ.ลำปาง	๙๑๘,๐๐๐.๐๐	สำนักปลัด/กองช่าง
๔๙	โครงการปรับปรุงหอนาฬิกาเทศบาลตำบลแม่เมาะ บ้านใหม่นาแขม หมู่ที่ ๗ ต.แม่เมาะ อ.แม่เมาะ จ.ลำปาง	๓๐๐,๐๐๐.๐๐	สำนักปลัด/กองช่าง
๕๐	โครงการปรับปรุงอาคารป้องกันและบรรเทาสาธารณภัยเทศบาลตำบลแม่เมาะ	๓๐๐,๐๐๐.๐๐	สำนักปลัด/กองช่าง
๕๑	โครงการปรับปรุงลานหน้าเทศบาลตำบลแม่เมาะ และถนนรอบอาคารสำนักงานเทศบาลตำบลแม่เมาะ บ้านนาแขมพัฒนา หมู่ที่ ๑๑ ต.แม่เมาะ อ.แม่เมาะ จ.ลำปาง	๑,๕๓๖,๐๐๐.๐๐	กองช่าง
๕๒	โครงการก่อสร้างศาลพระภูมิและศาลเจ้าที่เทศบาลตำบลแม่เมาะ บ้านนาแขมพัฒนา หมู่ที่ ๑๑ ต.แม่เมาะ อ.แม่เมาะ จ.ลำปาง	๕๐๐,๐๐๐.๐๐	กองช่าง
๕๓	โครงการปรับปรุงลานหน้าสมาคมพัฒนาแม่เมาะ บ้านนาแขมพัฒนา หมู่ที่ ๑๑ ต.แม่เมาะ อ.แม่เมาะ จ.ลำปาง	๑,๔๑๐,๐๐๐.๐๐	กองช่าง
๕๔	โครงการก่อสร้างอาคารจอดรถโรงเรียนเทศบาลแม่เมาะ	๕๐๐,๐๐๐.๐๐	กองการศึกษาฯ/กองช่าง
๕๕	โครงการก่อสร้างลานคอนกรีตเสริมเหล็กรอบโรงเรียนเทศบาลแม่เมาะ	๑,๖๕๙,๐๐๐.๐๐	กองการศึกษาฯ/กองช่าง
๕๖	โครงการก่อสร้างปะรำพิธีจัดงานสนามฟุตบอลในโรงเรียนเทศบาลแม่เมาะ	๕๐๐,๐๐๐.๐๐	กองการศึกษาฯ/กองช่าง
๕๗	โครงการก่อสร้างศาลาพักรอรถ บริเวณศูนย์พัฒนาเด็กเล็กเทศบาลตำบลแม่เมาะ	๓๗๐,๐๐๐.๐๐	กองการศึกษาฯ/กองช่าง
๕๘	โครงการปรับปรุงซ่อมแซมอาคารเรียน ศูนย์พัฒนาเด็กเล็กเทศบาลตำบลแม่เมาะ	๘๐๐,๐๐๐.๐๐	กองการศึกษาฯ/กองช่าง
๕๙	โครงการดาดคอนกรีตรอบสระน้ำพร้อมก่อสร้างท่อระบายน้ำสระน้ำเทศบาลตำบลแม่เมาะ	๔๙๕,๐๐๐.๐๐	กองช่าง
๖๐	โครงการวางระบบส่งน้ำเพื่อการเกษตร จากเหมืองแม่ปงตอนล่างถึงลำห้วยไคร้ บ้านปงชัย หมู่ที่ ๕ ต.แม่เมาะ อ.แม่เมาะ จ.ลำปาง	๓๗๙,๐๐๐.๐๐	กองช่าง
๖๑	โครงการติดตั้งประตูน้ำปากเหมืองแม่ปงตอนบนและตอนล่าง บ้านปงชัย หมู่ที่ ๕ ต.แม่เมาะ อ.แม่เมาะ จ.ลำปาง	๖๐,๐๐๐.๐๐	กองช่าง
	จำนวน ๖๑ โครงการ	**๔๗,๗๘๐,๑๐๐.๐๐**	

ตัวอย่างการดำเนินงานในด้านการพัฒนาโครงสร้างพื้นฐาน

➢ **โครงการก่อสร้างฟุตบาท สายบน บ้านใหม่นาแขม หมู่ที่ ๗**

เทศบาลตำบลแม่เมาะ โดยกองช่าง ได้ดำเนินการก่อสร้างฟุตบาท สายบน บ้านใหม่นาแขม หมู่ที่ ๗ ต.แม่เมาะ อ.แม่เมาะ จ.ลำปาง ได้รับการอนุมัติงบประมาณ ๓,๔๐๐,๐๐๐.๐๐ บาท จากสภาเทศบาลตำบลแม่เมาะ เพื่อให้ประชาชนสัญจรบนทางเท้า ลดการเกิดอุบัติเหตุ เป็นการจัดระเบียบจราจร และมีความสวยงามส่งเสริมการท่องเที่ยวในพื้นที่

➢ **โครงการปรับปรุงหอนาฬิกาเทศบาลตำบลแม่เมาะ**

เทศบาลตำบลแม่เมาะ โดยสำนักปลัดเทศบาล ได้ดำเนินการปรับปรุงหอนาฬิกาเทศบาลตำบลแม่เมาะ บริเวณตลาด SML บ้านใหม่นาแขม หมู่ที่ ๗ ต.แม่เมาะ อ.แม่เมาะ จ.ลำปาง เนื่องจากหอนาฬิกาดังกล่าวเกิดการชำรุด ประกอบกับมีการก่อสร้างมาเป็นเวลานาน เทศบาลตำบลแม่เมาะจึงได้ทำการปรับปรุงเป็นจอแสดงภาพ LED ซึ่งยังคงสามารถแสดงเวลาและสามารถใช้เป็นสื่อในการประชาสัมพันธ์ข่าวสารต่างๆ ของเทศบาลได้อีกทางหนึ่งด้วย

➢ **โครงการก่อสร้างปะรำพิธีจัดงานสนามฟุตบอลในโรงเรียนเทศบาลแม่เมาะ**

เทศบาลตำบลแม่เมาะ โดยกองการศึกษา ศาสนา และวัฒนธรรม ได้เสนอให้มีการก่อสร้างปะรำพิธี บริเวณโรงเรียนเทศบาลแม่เมาะ เพื่อใช้ในการจัดกิจกรรมต่างๆ ของนักเรียนและประชาชนทั่วไป โดยในปีที่ผ่านมาโครงการดังกล่าวได้นำมาใช้ในงานแข่งขันกีฬาสีของโรงเรียนเทศบาลตำบลแม่เมาะ

➢ **โครงการจัดระบบจราจรในเขตพื้นตำบลแม่เมาะ**

เทศบาลตำบลแม่เมาะ โดยกองช่าง ได้มีการออกสำรวจจุดเสี่ยง จุดอันตรายในเขตพื้นที่ตำบลแม่เมาะ ร่วมกับผู้นำชุมชน สมาชิกสภาเทศบาลตำบลแม่เมาะ และประชาชนในพื้นที่ เพื่อกำหนดแนวทางในการแก้ไขปัญหาด้านการจราจร ลดการเกิดอุบัติเหตุทางถนน โดยได้มีการตีเส้นจราจร เพื่อชะลอความเร็วทั้งในเขตหมู่บ้านและบริเวณหน้าสถานศึกษา พร้อมติดตั้งอุปกรณ์ต่างๆ โดยมีรายละเอียด ดังนี้

๑. สัญญาณไฟกระพริบ	จำนวน	๑๖	ชุด
๒. Timber Barricade	จำนวน	๑๘	เมตร
๓. Guard Rail	จำนวน	๒๖	เมตร
๔. กระจกนูน กระจกโค้ง ชนิดโพลีคาร์บอเนต	จำนวน	๔	ชุด
๕. ทางม้าลายถนนกว้าง ประมาณ ๖.๐๐ เมตร	จำนวน	๑	จุด
๖. ตีเส้น RuMBLE STRIP	จำนวน	๖	จุด
๗. งานตีเส้นช่องจอดรถจักรยานยนต์	จำนวน	๑	จุด

๓.๒ <u>นโยบายด้านการพัฒนาเศรษฐกิจ</u>

วัตถุประสงค์ : สร้างทักษะ สร้างอาชีพ สร้างงาน สร้างรายได้ สร้างความมั่นคง เพื่อเพิ่มศักยภาพการพัฒนาและส่งเสริมการค้าขาย ของผู้ประกอบการ ทุกประเภท ทุกระดับ และชุมชน ให้สามารถเพิ่มรายได้ ลดรายจ่าย และมีขีดความสามารถในเชิงธุรกิจ

๒.๑ ส่งเสริมการลงทุน และพัฒนาให้เทศบาลตำบลแม่เมาะ เป็นศูนย์รวมจำหน่ายผลิตภัณฑ์ชุมชนในพื้นที่

๒.๒ ส่งเสริม ผลักดันสถานที่จำหน่ายผลิตภัณฑ์ พร้อมศูนย์เรียนรู้

ในปีงบประมาณ ๒๕๖๔ เทศบาลตำบลแม่เมาะได้จัดทำโครงการเกี่ยวกับด้านการพัฒนาเศรษฐกิจซึ่งต่อเนื่องจากทุกปีที่ผ่านมา เช่น โครงการอนุรักษ์พันธุกรรมพืชสมุนไพรตามแนวพระราชดำริฯ โครงการส่งเสริมเกษตรพอเพียงตามทฤษฎีตามรอยพ่อ และโครงการพัฒนาและส่งเสริมอาชีพให้กลุ่มอาชีพต่างๆ ซึ่งในปีที่ผ่านมา กองสวัสดิการสังคม ได้จัดกิจกรรมโครงการส่งเสริมอาชีพให้กับ ๓ กลุ่มอาชีพ โดยจัดทำเป็นแผนงานโครงการ/กิจกรรมที่ตอบสนองนโยบาย จำนวนทั้งสิ้น ๓ โครงการ ด้วยงบประมาณ จำนวน ๑๕๐,๐๐๐.๐๐ บาท ดังตารางที่ ๔

ตารางที่ ๔ โครงการและงบประมาณตามแผนดำเนินงานตามนโยบายด้านการพัฒนาเศรษฐกิจ

ที่	โครงการ/กิจกรรม	งบประมาณ (บาท)	หน่วยงาน
๑	โครงการอนุรักษ์พันธุกรรมพืชสมุนไพรตามแนวพระราชดำริฯ	๒๐,๐๐๐.๐๐	กองสวัสดิการสังคม
๒	โครงการส่งเสริมเกษตรพอเพียงตามทฤษฎีตามรอยพ่อ	๓๐,๐๐๐.๐๐	กองสวัสดิการสังคม
๓	โครงการพัฒนาและส่งเสริมอาชีพให้กลุ่มต่างๆ	๑๐๐,๐๐๐.๐๐	กองสวัสดิการสังคม
จำนวน ๓ โครงการ		**๑๕๐,๐๐๐.๐๐**	

ตัวอย่างการดำเนินงานในด้านการพัฒนาเศรษฐกิจ

➢ **โครงการพัฒนาและส่งเสริมอาชีพให้กลุ่มต่างๆ**

เทศบาลตำบลแม่เมาะ โดยฝ่ายพัฒนาชุมชน กองสวัสดิการสังคม ได้จัดให้มีโครงการพัฒนาและส่งเสริมอาชีพให้กลุ่มต่างๆ ประจำปีงบประมาณ ๒๕๖๔ โดยได้เล็งเห็นถึงความสำคัญของการพัฒนาเศรษฐกิจฐานรากตามแนวปรัชญาเศรษฐกิจพอเพียง มุ่งหวังให้ประชาชนสามารถพึ่งตนเองได้อย่างยั่งยืน เพื่อพัฒนาทักษะและขีดความสามารถในการผลิตแปรรูป การบริหารจัดการของกลุ่มให้สามารถสร้างงาน สร้างรายได้ และขยายโอกาสในการประกอบอาชีพแก่คนในชุมชนได้ ในการอบรมครั้งนี้ มีกลุ่มเป้าหมายในการเข้าร่วมโครงการประกอบด้วย สมาชิกกลุ่มอาชีพฯ ๓ กลุ่มๆ ละ ๕๐ คน รวมจำนวนทั้งสิ้น ๑๕๐ คน มีการจัดกิจกรรม จำนวน ๓ กิจกรรม คือ

๑. กิจกรรมส่งเสริมการผลิตและพัฒนาผลิตภัณฑ์ผักเชียงดา หมู่ที่ ๗ บ้านใหม่นาแขม

๒. กิจกรรมการเพาะเลี้ยงไส้เดือนและพัฒนาสารชีวภัณฑ์แบบครบวงจร หมู่ที่ ๙ บ้านเวียงสวรรค์

๓. กิจกรรมการส่งเสริมการปลูกพืชเศรษฐกิจ " โกโก้ " ในพื้นที่ครัวเรือนตามมาตรฐาน GAP หมู่ที่ ๙ บ้านเวียงสวรรค์

➢ **โครงการส่งเสริมเกษตรพอเพียงตามทฤษฎีตามรอยพ่อ**

ในปีงบประมาณ พ.ศ. ๒๕๖๔ เทศบาลตำบลแม่เมาะ โดยกองสวัสดิการสังคม ได้จัดกิจกรรม "โครงการส่งเสริมเกษตรพอเพียงตามทฤษฎีตามรอยพ่อ" ซึ่งเทศบาลตำบลแม่เมาะ มีบทบาทด้านการพัฒนาและแก้ไขปัญหาด้านเศรษฐกิจสังคม ทั้งในระดับบุคคลและครัวเรือนชุมชน โดยนำปรัชญาพระราชทาน "เศรษฐกิจพอเพียง มาเป็นแนวทางหลักในการดำเนินงานภายใต้หลักการลดรายจ่าย สร้างรายได้ ขยายโอกาสให้แก่ประชาชนบนพื้นฐานความสมดุล ทั้งทางเศรษฐกิจและสังคม" ได้จัดกิจกรรมเมื่อวันที่ ๒๐ กรกฎาคม ๒๕๖๔ ณ ศูนย์เกษตรปลอดสารพิษ บ้านเมาะหลวง หมู่ที่ ๘

๓.๓ <u>นโยบายด้านการอนุรักษ์ทรัพยากรธรรมชาติและสิ่งแวดล้อม</u>

วัตถุประสงค์ : เพื่ออนุรักษ์ทรัพยากรธรรมชาติให้คงอยู่ ประชาชนสามารถใช้ประโยชน์ด้วยกระบวนการสร้างการมีส่วนร่วมในการดูแลรักษา

๓.๑ ปรับภูมิทัศน์ โดยการปลูกต้นไม้ จัดสวนสวยงาม เน้นความสะอาด เพิ่มไฟส่องสว่างเพื่อความปลอดภัย สวนสวย เมืองงาม คุณภาพชีวิตที่ดี

๓.๒ ส่งเสริม สนับสนุนเครือข่ายในการดูแล รักษา พัฒนาเขตป่าชุมชนในเขตพื้นที่เทศบาลตำบลแม่เมาะ เพื่อให้ป่าชุมชนเป็นป่าเศรษฐกิจเป็นแหล่งอาหารพื้นบ้าน สร้างรายได้ให้กับชุมชน และสนับสนุนการป้องกันปัญหาไฟป่าหมอกควัน แบบมีส่วนร่วมกับชุมชน

๓.๓ พัฒนา ส่งเสริมการบริหารจัดเก็บขยะให้เป็นระบบอย่างมีประสิทธิภาพ รวดเร็ว พร้อมส่งเสริมให้ชุมชนเห็นคุณค่าของขยะ

ในปีงบประมาณ ๒๕๖๔ เทศบาลตำบลแม่เมาะได้จัดทำโครงการเกี่ยวกับด้านการอนุรักษ์ทรัพยากรธรรมชาติและสิ่งแวดล้อม เช่น โครงการที่เกี่ยวข้องกับการจัดการขยะและน้ำเสีย โครงการอบรมอาสาสมัครด้านสิ่งแวดล้อม โครงการท้องถิ่นอาสาปลูกป่าเฉลิมพระเกียรติฯ โครงการเพิ่มผลผลิตและฟื้นฟูทรัพยากรสัตว์น้ำ และโครงการให้ความรู้เกี่ยวกับการจัดการไฟป่าหมอกควันในพื้นที่ตำบลแม่เมาะ โดยจัดทำเป็นแผนงานโครงการ/กิจกรรมที่ตอบสนองนโยบาย จำนวนทั้งสิ้น ๗ โครงการ ด้วยงบประมาณ จำนวน ๖๐๕,๐๐๐.๐๐ บาท ดังตารางที่ ๕

ตารางที่ ๕ โครงการและงบประมาณตามแผนดำเนินงานตามนโยบายด้านอนุรักษ์ทรัพยากรธรรมชาติและสิ่งแวดล้อม

ที่	โครงการ/กิจกรรม	งบประมาณ (บาท)	หน่วยงาน
๑	โครงการสร้างจิตสำนึกให้แก่ประชาชนในการบำบัดน้ำเสียครัวเรือน	๕๐,๐๐๐.๐๐	กองสาธารณสุขฯ
๒	โครงการชุมชนต้นแบบการจัดการขยะ	๕๐,๐๐๐.๐๐	กองสาธารณสุขฯ
๓	โครงการบริหารจัดการขยะขององค์กรปกครองส่วนท้องถิ่นของศูนย์จัดการขยะมูลฝอยรวมแบบครบวงจร องค์การบริหารส่วนจังหวัดลำปาง	๓๗๕,๐๐๐.๐๐	กองสาธารณสุขฯ
๔	โครงการอบรมอาสาสมัครด้านสิ่งแวดล้อม	๓๐,๐๐๐.๐๐	กองสาธารณสุขฯ
๕	โครงการเพิ่มผลผลิตและฟื้นฟูทรัพยากรสัตว์น้ำ	๓๐,๐๐๐.๐๐	กองสวัสดิการสังคม
๖	โครงการท้องถิ่นอาสาปลูกป่าเฉลิมพระเกียรติ	๒๐,๐๐๐.๐๐	กองสวัสดิการสังคม
๗	โครงการให้ความรู้เกี่ยวกับการจัดการไฟป่าหมอกควันในพื้นที่ตำบลแม่เมาะ	๕๐,๐๐๐.๐๐	สำนักปลัด
จำนวน ๗ โครงการ		**๖๐๕,๐๐๐.๐๐**	

ตัวอย่างการดำเนินงานในด้านอนุรักษ์ทรัพยากรธรรมชาติและสิ่งแวดล้อม

➢ **โครงการอบรมอาสาสมัครด้านสิ่งแวดล้อมและโครงการชุมชนต้นแบบการจัดการขยะ**

เทศบาลตำบลแม่เมาะ โดยกองสาธารณสุขและสิ่งแวดล้อม ได้จัดโครงการอบรมอาสาสมัครด้านสิ่งแวดล้อม ร่วมกับโครงการชุมชนต้นแบบการจัดการขยะ ประจำปี ๒๕๖๔ โดยมี นายสุทธพงษ์ ขวดแก้ว ตำแหน่ง นักวิชาการสิ่งแวดล้อม สำนักงานสิ่งแวดล้อมภาคที่ ๒ (ลำปาง) มาเป็นวิทยากรให้ความรู้เกี่ยวกับการรณรงค์รักษาสิ่งแวดล้อม และการจัดขยะภายในชุมชนที่ถูกต้อง รวมถึงการจัดตั้งธนาคารขยะของชุมชน เพื่อเป็นการนำสิ่งของที่ไม่ได้ใช้แล้ว และขยะไม่สามารถกำจัดทิ้งได้ โดยการนำมาให้ทำให้เกิดประโยชน์สูงสุด และสร้างรายได้ให้กับชุมชน ณ อาคารเอนกประสงค์บ้านห้วยคิง หมู่ที่ ๖ ตำบลแม่เมาะ อำเภอแม่เมาะ จังหวัดลำปาง

➢ **โครงการท้องถิ่นอาสาปลูกป่าเฉลิมพระเกียรติ**

เทศบาลตำบลแม่เมาะ โดยกองสวัสดิการสังคม ได้เล็งเห็นถึงความสำคัญของการอนุรักษ์ป่าไม้ป่าชุมชนในเขตพื้นที่ตำบลแม่เมาะ จึงได้มีการจัด "โครงการท้องถิ่นอาสาปลูกป่าเฉลิมพระเกียรติ" อย่างต่อเนื่องเป็นประจำทุกปี ซึ่งจัดกิจกรรมในวันที่ ๒๔ มิถุนายน ๒๕๖๔ ณ บริเวณป่าชุมชนบ้านเมาะหลวง (ภูเขาไฟจำป่าแดด) โดยมีวัตถุประสงค์เพื่อเพิ่มพื้นที่สีเขียว อนุรักษ์ป่าชุมชนในพื้นที่ให้คงอยู่ ผ่านกระบวนการมีส่วนร่วมของส่วนราชการในพื้นที่ การไฟฟ้าฝ่ายผลิตแห่งประเทศไทย (กฟผ.แม่เมาะ) และประชาชนบ้านเมาะหลวง หมู่ที่ ๘

➢ **โครงการให้ความรู้เกี่ยวกับการจัดการไฟป่าหมอกควันในพื้นที่ตำบลแม่เมาะ**

เทศบาลตำบลแม่เมาะ โดยงานป้องกันและบรรเทาสาธารณภัย สำนักปลัดเทศบาล จัดโครงการให้ความรู้เกี่ยวกับการจัดการไฟป่าหมอกควันในพื้นที่ตำบลแม่เมาะ ประจำปีงบประมาณ ๒๕๖๔ โดยมีวัตถุประสงค์เพื่อป้องกันและลดผลกระทบอันเกิดขึ้นกับปัญหาสุขภาพ ชีวิต และทรัพย์สินของประชาชนที่เกิดขึ้นจากปัญหาของไฟป่าและหมอกควัน ให้เจ้าหน้าที่และชุดปฏิบัติการในส่วนของเจ้าหน้าที่งานป้องกันฯ ผู้นำชุมชน อปพร.ตำบลแม่เมาะ และ ประชาชนจิตอาสาในพื้นที่มีทักษะและความพร้อมในการช่วยเหลือผู้ประสบภัยได้อย่างมีประสิทธิภาพ อีกทั้งยังเป็นการทบทวนองค์ความรู้เกี่ยวกับกฎหมายเกี่ยวข้อง ผู้เข้ารับการฝึกอบรมได้ทั้งวิชาการได้ทั้งการฝึกปฏิบัติในการเตรียมความพร้อมรับกับสถานการณ์ที่จะเกิดขึ้นได้อย่างทันท่วงที

➢ **กิจกรรมการปรับภูมิทัศน์สิ่งแวดล้อมและฟื้นฟูสิ่งแวดล้อมในพื้นที่ตำบลแม่เมาะ**

นอกจากโครงการพัฒนาต่างๆ ด้านสิ่งแวดล้อมของเทศบาลตำบลแม่เมาะ นายกเทศมนตรีตำบลแม่เมาะ โดยนายเอนก แก้วกำพล ได้ให้นโยบายด้านสิ่งแวดล้อมไว้ว่า ให้เทศบาลตำบลแม่เมาะจัดให้มีการปรับภูมิทัศน์ โดยการปลูกต้นไม้ จัดสวนสวยงาม เน้นความสะอาด เพิ่มไฟส่องสว่างเพื่อความปลอดภัย สวนสวย เมืองงาม คุณภาพชีวิตที่ดี ทางเทศบาลตำบลแม่เมาะ ได้มีการปรับปรุงภูมิทัศน์ ตัดแต่งกิ่งไม้ในพื้นที่สาธารณะของหมู่บ้าน การฟื้นฟูอ่างเก็บน้ำแม่เมาะสถานีและอ่างเก็บน้ำในพื้นที่ตำบลแม่เมาะ และกิจกรรม ๕ส. ภายในสำนักงาน

- กิจกรรมปรับภูมิทัศน์ในพื้นสาธารณะต่างๆ ในหมู่บ้าน

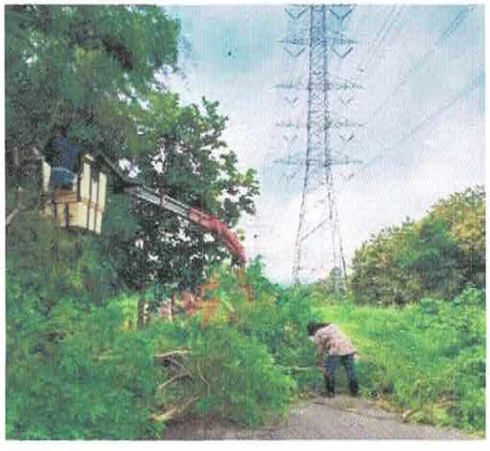

- กิจกรรมการฟื้นฟูอ่างเก็บน้ำแม่เมาะสถานีและอ่างเก็บน้ำในพื้นที่ตำบลแม่เมาะ

- กิจกรรม ๕ส. พัฒนาองค์กรและพื้นที่โดยรอบสำนักงานเทศบาลตำบลแม่เมาะ

๓.๔ <u>นโยบายด้านการพัฒนาสังคม คุณภาพชีวิต</u>

วัตถุประสงค์ : เพื่อดูแลความเป็นอยู่ของประชาชนให้มีคุณภาพชีวิตที่ดี บ้านเมืองสะอาด และเป็นระเบียบเรียบร้อย มีความปลอดภัยในชีวิตและทรัพย์สินปลอดอาชญากรรม มีสุขภาพอนามัยที่ดี มีความสุข มีความอบอุ่นในครอบครัวชุมชนเข้มแข็ง ประชาชนได้รับการศึกษาอย่างทั่วถึง และมีสิ่งแวดล้อมที่ดี

๔.๑ ด้านสาธารณสุข ส่งเสริมอนามัยที่ดีกับประชาชน ให้ทันต่อเหตุการณ์ และปลอดภัยจากโรคระบาด เพื่อลดจำนวนผู้ใช้บริการโรงพยาบาล

๔.๒ ส่งเสริมสนับสนุนการออกกำลังกายทุกรูปแบบ สนับสนุนให้มีสนามกีฬาพร้อมอุปกรณ์ เพื่อส่งเสริมและพัฒนาคุณภาพชีวิตทั้งในด้านสุขภาพร่างกาย จิตใจ ของคนทุกเพศทุกวัย สร้างความสามัคคีให้กับชุมชนและท้องถิ่น ให้ประชาชน เด็ก เยาวชน ผู้สูงอายุ ได้ใช้เวลาว่างให้เกิดประโยชน์

๔.๓ สนับสนุนโครงการ “บริการแรกเกิดถึงสูงวัย ผ่าน อสม. และจิตอาสา” โดยสนับสนุนวัสดุอุปกรณ์ ส่งเสริมงานบริการในชุมชนของ อสม. และจิตอาสา ในการร่วมเป็นผู้สนับสนุนการจัดการด้านสุขภาพชุมชน ด้านการดูแลแม่และเด็ก ผู้สูงอายุ ผู้พิการ ผู้ป่วยเรื้อรัง และผู้ด้อยโอกาสในชุมชน ให้เข้มแข็ง

๔.๔ ส่งเสริมพัฒนาศักยภาพและสนับสนุนเครื่องมือรวมทั้งอุปกรณ์ให้กับกลุ่มอาสาสมัครในชุมชน

๔.๕ สนับสนุนเกษตรกรผู้เลี้ยงสัตว์ใหญ่ มีการบริหารจัดการลงทะเบียนด้วยระบบคิวอาร์โค้ด

ในปีงบประมาณ ๒๕๖๔ เทศบาลตำบลแม่เมาะได้จัดทำโครงการเกี่ยวกับด้านพัฒนาสังคมและคุณภาพชีวิต โดยได้ให้ความสำคัญกับด้านสาธารณสุข การป้องกันโรคติดต่อและโรคติดเชื้อไวรัสโคโรนา ๒๐๑๙ (โควิด-๑๙) การป้องกันและแก้ไขปัญหายาเสพติดในพื้นที่ และการพัฒนาศักยภาพกลุ่มองค์กรต่างๆ ในพื้นที่ตำบลแม่เมาะ โดยจัดทำเป็นแผนงานโครงการ/กิจกรรมที่ตอบสนองนโยบาย จำนวนทั้งสิ้น ๙ โครงการ ด้วยงบประมาณจำนวน ๑,๕๘๐,๐๐๐.๐๐ บาท ดังตารางที่ ๖

ตารางที่ ๖ โครงการและงบประมาณตามแผนดำเนินงานตามนโยบายด้านพัฒนาสังคมและคุณภาพชีวิต

ที่	โครงการ/กิจกรรม	งบประมาณ (บาท)	หน่วยงาน
๑	โครงการรณรงค์ฉีดวัคซีนป้องกันโรคพิษสุนัขบ้าและการส่งเสริมการเลี้ยงสุนัขที่ถูกต้องในเขตเทศบาลตำบลแม่เมาะ	๑๒๐,๐๐๐.๐๐	กองสาธารณสุขฯ
๒	โครงการบริการสาธารณสุขเคลื่อนที่	๓๐,๐๐๐.๐๐	กองสาธารณสุขฯ
๓	โครงการพัฒนาคุณภาพชีวิตคนพิการ	๓๐,๐๐๐.๐๐	กองสวัสดิการสังคม
๔	โครงการป้องกันและแก้ไขปัญหายาเสพติดในเขตเทศบาลตำบลแม่เมาะ	๖๐,๐๐๐.๐๐	กองสาธารณสุขฯ
๕	โครงการครู D.A.R.E. การศึกษาเพื่อต่อต้านการใช้ยาเสพติดในสถานศึกษา	๖๐,๐๐๐.๐๐	กองสาธารณสุขฯ
๖	โครงการควบคุมและป้องกันโรคติดต่อ	๘๐,๐๐๐.๐๐	กองสาธารณสุขฯ
๗	โครงการอบรมและพัฒนาศักยภาพผู้ปฏิบัติงานด้านสาธารณสุขประจำหมู่บ้าน	๕๐๐,๐๐๐.๐๐	กองสาธารณสุขฯ
๘	โครงการอบรมศึกษาดูงานเพื่อพัฒนาศักยภาพชมรมผู้สูงอายุตำบลแม่เมาะ	๖๐๐,๐๐๐.๐๐	กองสวัสดิการสังคม
๙	โครงการพัฒนาศักยภาพคณะกรรมการและสมาชิกกองทุนสวัสดิการชุมชนตำบลแม่เมาะ	๑๐๐,๐๐๐.๐๐	กองสวัสดิการสังคม
จำนวน ๙ โครงการ		**๑,๕๘๐,๐๐๐.๐๐**	

ตัวอย่างการดำเนินงานในด้านพัฒนาสังคมและคุณภาพชีวิต

➢ **โครงการควบคุมและป้องกันโรคติดต่อและโรคติดเชื้อไวรัสโคโรนา ๒๐๑๙ (โควิด-๑๙)**

ด้วยสถานการณ์การแพร่ระบาดของโรคติดเชื้อไวรัสโคโรนา ๒๐๑๙ (โควิด-๑๙) ที่กำลังแพร่ระบาดในวงกว้าง กองสาธารณสุขและสิ่งแวดล้อม เทศบาลตำบลแม่เมาะ ร่วมกับส่วนราชการต่างๆ และหน่วยงานในพื้นที่ตำบลแม่เมาะได้บูรณาการการทำงานร่วมกันเพื่อป้องกัน ควบคุมการแพร่ระบาดในพื้นที่ โดยได้จัดกิจกรรมต่างๆ เช่น

- กิจกรรมล้างตลาดตามหลักสุขาภิบาลเพื่อควบคุมป้องกันการแพร่ระบาดของโรคติดเชื้อไวรัสโคโรนา ๒๐๑๙ (โควิด-๑๙)

- การคัดกรองเพื่อลดความเสี่ยงในการติดเชื้อไวรัสโคโรนา ๒๐๑๙ (โควิด-๑๙)

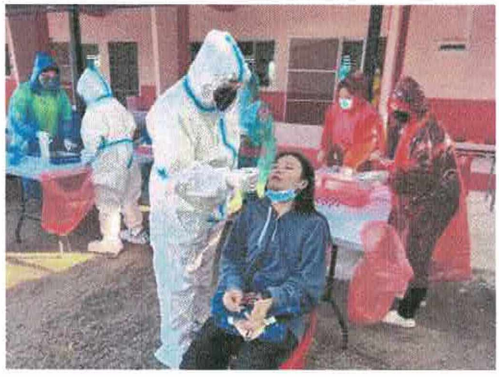

- การจัดเตรียมสถานที่ ศูนย์พักคอยชั่วคราว (Community Isolation) สำหรับผู้ติดเชื้อโรคไวรัสโคโรนา ๒๐๑๙ (โควิด-๑๙)

- กิจกรรมมอบถุงปันสุข ให้ความช่วยเหลือแก่ผู้ที่ได้รับผลกระทบโรคติดเชื้อไวรัสโคโรนา ๒๐๑๙ (Covid-๑๙)

๓.๕ <u>นโยบายด้านการศึกษา การกีฬา วัฒนธรรม และการท่องเที่ยว</u>

วัตถุประสงค์ : สร้างคุณค่า สนับสนุนพื้นฟูวิถีชีวิต "คนเมืองเมาะ" และวัฒนธรรมพื้นถิ่นไม่ให้สูญหายจากกาลเวลา

๕.๑ สนับสนุน ส่งเสริมโรงเรียนในพื้นที่เทศบาลตำบลแม่เมาะ ให้ดำเนินกิจกรรมพัฒนาผู้เรียน ตามศักยภาพจุดเด่นของแต่ละโรงเรียน มุ่งพัฒนาเด็กนักเรียน มีความเป็นเลิศเฉพาะด้านความถนัด เป็นการสร้าง "อัจฉริยะการศึกษา" ด้านวิชาการ และด้านจิตใจ (EQIQ) ด้วยเทคโนโลยีใหม่ๆ ภายใต้บทบาทหน้าที่ที่กฎหมายกำหนดให้กระทำได้

๕.๒ พัฒนาศูนย์เด็กเล็กเทศบาลตำบลแม่เมาะให้ได้มาตรฐาน ทั้งด้านอาคารสถานที่ บุคลากร มุ่งเน้นพัฒนาการเด็กตามช่วงอายุ และส่งเสริมด้านภาษา ศิลปะ ดนตรี เพื่อให้เด็กมีความพร้อมที่จะเข้ารับการศึกษาระดับต่อไป

๕.๓ ส่งเสริมเพิ่มทักษะและมีการจัดการแข่งขันกีฬาสากลให้มีระบบ เพื่อเป้าหมายการเป็นนักกีฬาอาชีพในอนาคต

๕.๔ ส่งเสริมให้มีสนามกีฬากลางประจำเทศบาลตำบลแม่เมาะ

๕.๕ เปิดศูนย์เรียนรู้วัฒนธรรม ประเพณีท้องถิ่น ลานวัฒนธรรม เพื่อเป็นแหล่งข้อมูลข่าวสาร ภูมิปัญญา ประเพณีและวัฒนธรรมท้องถิ่น เพื่อรวบรวมองค์ความรู้ บุคลากร เยาวชน ประชาชนในชุมชนให้เข้ามามีส่วนร่วมพัฒนาต่อยอดเป็นแหล่งท่องเที่ยวเชิงวัฒนธรรม

๕.๖ เปิดศูนย์ไอที ฟรี Wifi บริการผู้สูงอายุ และประชาชน เพื่อให้ผู้สูงอายุมีความสามารถในการใช้เทคโนโลยีและเข้าถึงโอกาสต่างๆ ที่รัฐจัดสรร รวมถึงช่วยให้ผู้สูงอายุมีกิจกรรมเพิ่มขึ้น ช่วยเปิดโลกกว้าง ช่วยสร้างความเพลิดเพลิน และเป็นการใช้เวลาว่างให้เกิดประโยชน์

๕.๗ ส่งเสริม สนับสนุนกลุ่มผู้สูงอายุ ปราชญ์ชาวบ้าน ในการบริหารจัดการโรงเรียนผู้สูงอายุและกิจกรรมอื่นๆ

๕.๘ พัฒนาแหล่งท่องเที่ยว รักษาของเดิม เพิ่มเติมของใหม่ สร้างจุดท่องเที่ยวใหม่ด้วยเทคโนโลยีและความทันสมัย (จุดแลนด์มาร์คแม่เมาะ)

ในปีงบประมาณ ๒๕๖๔ เทศบาลตำบลแม่เมาะได้จัดทำโครงการเกี่ยวกับด้านการศึกษา การกีฬา วัฒนธรรม และการท่องเที่ยว ดังนี้

<u>ด้านการศึกษา</u> เทศบาลตำบลแม่เมาะ โดยกองการศึกษาฯ ได้จัดให้มีโครงการเพื่อส่งเสริมการศึกษา พัฒนาศักยภาพบุคลากรทางการศึกษา ทั้งนี้ เทศบาลฯ สถานศึกษาที่อยู่ในความรับผิดชอบ จำนวน ๒ แห่ง คือ โรงเรียนเทศบาลแม่เมาะ และศูนย์พัฒนาเด็กเล็กเทศบาลตำบลแม่เมาะ นอกจากนี้ยังมีการอุดหนุนงบประมาณให้สถานศึกษาในพื้นที่ตำบลแม่เมาะ ตามโครงการจ้างวิทยาการชาวต่างประเทศ เพื่อเตรียมความพร้อมสู่ประชาคมอาเซียน แก่โรงเรียนแม่เมาะวิทยาและโรงเรียนอนุบาลแม่เมาะ (ชุมชน ๑) อุดหนุนวิทยาลัยเทคโนโลยีการจัดการ กฟผ.แม่เมาะ และโครงการจ้างวิทยากรพิเศษเฉพาะทางเพื่อพัฒนาและส่งเสริมคุณภาพก้าวสู่ไทยแลนด์ ๔.๐ นอกจากนั้นกองสวัสดิการสังคม เทศบาลตำบลแม่เมาะ ได้มีการจัดโครงการผู้สูงอายุยิ้ม ซึ่งเป็นการจัดการเรียนการสอนให้แก่ผู้สูงอายุในตำบลแม่เมาะ ซึ่งเป็นโครงการต่อเนื่องให้ผู้สูงอายุในพื้นที่ได้มีกิจกรรมร่วมกัน ตามนโยบายของนายกเทศมนตรีตำบลแม่เมาะที่กล่าวว่า “ส่งเสริม สนับสนุนกลุ่มผู้สูงอายุ ปราชญ์ชาวบ้าน ในการบริหารจัดการโรงเรียนผู้สูงอายุ และกิจกรรมอื่นๆ” และ “ให้ผู้สูงอายุมีกิจกรรมเพิ่มขึ้น ช่วยเปิดโลกกว้าง ช่วยสร้างความเพลิดเพลิน และเป็นการใช้เวลาว่างให้เกิดประโยชน์”

<u>ด้านการกีฬา</u> เทศบาลตำบลแม่เมาะ โดยกองการศึกษาฯ ได้จัดให้มีโครงการแข่งขันกีฬาศูนย์พัฒนาเด็กเล็กเทศบาลตำบลแม่เมาะ โครงการแข่งขันกีฬาต้านยาเสพติดเทศบาลตำบลแม่เมาะ (โครงการแข่งขันฟุตซอลต้านยาเสพติด) และโครงการอบรมทักษะว่ายน้ำ เป็นโครงการต่อเนื่องให้เด็ก เยาวชน และประชาชนทั่วไปได้มีการออกกำลังกาย ส่งเสริมสุขภาพให้แข็งแรง ห่างไกลยาเสพติด และลดอุบัติเหตุจากการจมน้ำ ในส่วนของกองสวัสดิการสังคม ได้จัดให้มีโครงการแข่งขันกีฬาพื้นบ้านผู้สูงอายุตำบลแม่เมาะ เพื่อให้ผู้สูงอายุได้ออกกำลังกาย และทำกิจกรรมร่วมกัน

<u>ด้านวัฒนธรรม</u> กองการศึกษา ศาสนา และวัฒนธรรม ได้มีโครงการด้านศาสนาและวัฒนธรรม เพื่อเปิดศูนย์เรียนรู้วัฒนธรรม ประเพณีท้องถิ่น ลานวัฒนธรรม เพื่อเป็นแหล่งข้อมูลข่าวสาร ภูมิปัญญา ประเพณีและวัฒนธรรมท้องถิ่น เพื่อรวบรวมองค์ความรู้ บุคลากร เยาวชน ประชาชน ในชุมชนให้เข้ามามีส่วนร่วมพัฒนาต่อยอดเป็นแหล่งท่องเที่ยวเชิงวัฒนธรรม ได้แก่ โครงการสนับสนุนกิจกรรมและพิธีทางศาสนาในวันสำคัญทางศาสนา โครงการจัดงานประเพณีลอยกระทงประจำปี โครงการจัดงานประเพณีรดน้ำดำหัวผู้สูงอายุ โครงการข่วงผญาภูมิปัญญาวัฒนธรรมพื้นบ้าน โครงการถ่ายทอดภูมิปัญญาวัฒนธรรมท้องถิ่นจากรุ่นสู่รุ่น นอกจากนี้ เทศบาลตำบลแม่เมาะ ได้มีการอุดหนุนงบประมาณให้แก่ สภาวัฒนธรรมอำเภอแม่เมาะ เพื่อส่งเสริมกิจกรรมตามประเพณีและสืบสานศิลปวัฒนธรรมท้องถิ่นประจำปีอำเภอแม่เมาะ

<u>ด้านการท่องเที่ยว</u> เทศบาลตำบลแม่เมาะ โดยงานส่งเสริมการท่องเที่ยว ฝ่ายบริหารงานทั่วไป สำนักปลัดเทศบาล ในปีงบประมาณ พ.ศ. ๒๕๖๔ ได้มีการจัดกิจกรรมส่งเสริมการท่องเที่ยวในพื้นที่ตำบลแม่เมาะ จำนวน ๓ โครงการ คือ โครงการ "ท่องเที่ยวแผ่นดินหวิด และสรงน้ำพระธาตุขอุปคำ" โครงการสีสันล้านนาพาแอ่วแม่เมาะ และโครงการปั่นกับพี่ เที่ยวกับน้อง Maemoh Touring Bike ซึ่งเป็นโครงการที่จัดมาอย่างต่อเนื่อง เพื่อประชาสัมพันธ์แหล่งท่องเที่ยวในพื้นที่ให้เป็นที่รู้จักเพิ่มมากขึ้น และจะได้ทำการก่อสร้าง “ศูนย์บริการนักท่องเที่ยวตำบลแม่เมาะ” เพื่อรองรับและให้บริการแก่นักท่องเที่ยวที่เดินทางมาท่องเที่ยวในพื้นที่ และทางสำนักปลัดยังได้มีการจัด “โครงการอบรมและพัฒนาศักยภาพนักประชาสัมพันธ์และมัคคุเทศก์ท้องถิ่นตำบลแม่เมาะ” เพื่อส่งเสริมให้คนในพื้นที่สามารถแนะนำแหล่งท่องเที่ยวและข้อมูลต่างๆ ในพื้นที่ให้แก่นักท่องเที่ยวและผู้มาเยือนได้อย่างเหมาะสม รองรับการเจริญเติบโตด้านการท่องเที่ยวของอำเภอแม่เมาะตามนโยบายของจังหวัดลำปาง และยุทธศาสตร์การพัฒนาของประเทศ

จากนโยบายด้านการศึกษา การกีฬา วัฒนธรรม และการท่องเที่ยว โดยจัดทำเป็นแผนงานโครงการ/กิจกรรมที่ตอบสนองนโยบาย จำนวนทั้งสิ้น ๒๖ โครงการ ด้วยงบประมาณจำนวน ๑๘,๕๓๑,๖๐๔.๐๐ บาท ดังตารางที่ ๗

ตารางที่ ๗ โครงการและงบประมาณตามแผนดำเนินงานตามนโยบายด้านการศึกษา การกีฬา วัฒนธรรม และการท่องเที่ยว

ที่	โครงการ/กิจกรรม	งบประมาณ (บาท)	หน่วยงาน
๑	โครงการสนับสนุนค่าใช้จ่ายการบริหารสถานศึกษา	๖,๓๘๗,๖๐๔.๐๐	กองการศึกษาฯ
๒	โครงการอบรม เทคนิคการเล่านิทานสำหรับเด็กปฐมวัย	๕๐,๐๐๐.๐๐	กองการศึกษาฯ
๓	โครงการตลาดนัดวิชาการการจัดการศึกษาท้องถิ่นอำเภอแม่เมาะประจำปี	๕๐,๐๐๐.๐๐	กองการศึกษาฯ
๔	โครงการพัฒนาศักยภาพครูและบุคลากรกองการศึกษาฯ	๒๐๐,๐๐๐.๐๐	กองการศึกษาฯ
๕	อุดหนุน สถานศึกษาโรงเรียนแม่เมาะวิทยา ตามโครงการจ้างวิทยากรชาวต่างประเทศ เพื่อเตรียมความพร้อมสู่ประชาคมอาเซียน	๓๕๐,๐๐๐.๐๐	กองการศึกษาฯ
๖	อุดหนุน สถานศึกษาโรงเรียนอนุบาลแม่เมาะ (ชุมชน ๑) ตามโครงการจ้างวิทยากรชาวต่างประเทศ เพื่อเตรียมความพร้อมสู่ประชาคมอาเซียน	๒๐๐,๐๐๐.๐๐	กองการศึกษาฯ
๗	อุดหนุน วิทยาลัยเทคโนโลยีการจัดการ กฟผ. แม่เมาะ ตามโครงการจ้างวิทยากรพิเศษเฉพาะทางเพื่อพัฒนาและส่งเสริมคุณภาพก้าวสู่ไทยแลนด์ ๔.๐	๑๐๐,๐๐๐.๐๐	กองการศึกษาฯ
๘	อุดหนุนโรงเรียนวัดบ้านแขม ตามโครงการอาหารกลางวัน	๘๘๔,๐๐๐.๐๐	กองการศึกษาฯ
๙	อุดหนุนโรงเรียนอนุบาลแม่เมาะ (ชุมชน ๑) ตามโครงการอาหารกลางวัน	๔,๔๖๐,๐๐๐.๐๐	กองการศึกษาฯ
๑๐	โครงการส่งเสริมกิจกรรมเกี่ยวกับเด็กและเยาวชนจัดงานวันเด็กแห่งชาติประจำปี	๓๐๐,๐๐๐.๐๐	กองการศึกษาฯ
๑๑	โครงการผู้สูงอายุยิ้ม	๔๐๐,๐๐๐.๐๐	กองสวัสดิการสังคม
๑๒	โครงการแข่งขันกีฬาศูนย์พัฒนาเด็กเล็กสังกัดเทศบาลตำบลแม่เมาะ	๕๐,๐๐๐.๐๐	กองการศึกษาฯ
๑๓	โครงการแข่งขันกีฬาต้านยาเสพติดเทศบาลตำบลแม่เมาะ (โครงการแข่งขันฟุตซอลต้านยาเสพติด)	๒๐๐,๐๐๐.๐๐	กองการศึกษาฯ
๑๔	โครงการอบรมทักษะการว่ายน้ำ	๒๐๐,๐๐๐.๐๐	กองการศึกษาฯ
๑๕	โครงการแข่งขันกีฬาพื้นบ้านผู้สูงอายุตำบลแม่เมาะ	๒๐๐,๐๐๐.๐๐	กองสวัสดิการสังคม
๑๖	โครงการจัดงานประเพณีลอยกระทงประจำปี	๒๙๐,๐๐๐.๐๐	กองการศึกษาฯ
๑๗	โครงการจัดงานประเพณีรดน้ำดำหัวผู้สูงอายุ	๓๐๐,๐๐๐.๐๐	กองการศึกษาฯ

ที่	โครงการ/กิจกรรม	งบประมาณ (บาท)	หน่วยงาน
๑๘	โครงการสนับสนุนกิจกรรมและพิธีทางศาสนาในวันสำคัญทางศาสนา	๑๐๐,๐๐๐.๐๐	กองการศึกษาฯ
๑๙	โครงการข่วงผญาภูมิปัญญาวัฒนธรรมพื้นบ้าน	๑๐๐,๐๐๐.๐๐	กองการศึกษาฯ
๒๐	โครงการถ่ายทอดภูมิปัญญาวัฒนธรรมท้องถิ่นจากรุ่นสู่รุ่น	๘๐,๐๐๐.๐๐	กองการศึกษาฯ
๒๑	อุดหนุน สภาวัฒนธรรมอำเภอแม่เมาะตามโครงการส่งเสริมกิจกรรมตามประเพณีและสืบสานศิลปวัฒนธรรมท้องถิ่นประจำปีอำเภอแม่เมาะ	๗๐,๐๐๐.๐๐	กองการศึกษาฯ
๒๒	โครงการก่อสร้างศูนย์บริการนักท่องเที่ยวตำบลแม่เมาะ	๓,๐๐๐,๐๐๐.๐๐	สำนักปลัด
๒๓	โครงการ "ท่องเที่ยวแผ่นดินหวิด และสรงน้ำพระธาตุขอุปคำ "	๖๐,๐๐๐.๐๐	สำนักปลัด
๒๔	โครงการสีสันล้านนา พาแอ่วแม่เมาะ	๓๐๐,๐๐๐.๐๐	สำนักปลัด
๒๕	โครงการปั่นกับพี่ เที่ยวกับน้อง Maemoh Touring Bike	๑๐๐,๐๐๐.๐๐	สำนักปลัด
๒๖	โครงการอบรมและพัฒนาศักยภาพนักประชาสัมพันธ์และมัคคุเทศก์ท้องถิ่นตำบลแม่เมาะ	๑๐๐,๐๐๐.๐๐	สำนักปลัด
จำนวน ๒๖ โครงการ		**๑๘,๕๓๑,๖๐๔.๐๐**	

ตัวอย่างการดำเนินงานในด้านการศึกษา การกีฬา วัฒนธรรม และการท่องเที่ยว

➢ **โครงการสนับสนุนค่าใช้จ่ายการบริหารสถานศึกษา**

เทศบาลตำบลแม่เมาะ โดยกองการศึกษา ศาสนาและวัฒนธรรม มีการจัดโครงการเพื่อส่งเสริมการศึกษา พัฒนาศักยภาพบุคลากรทางการศึกษา ทั้งนี้ เทศบาลตำบลแม่เมาะมีสถานศึกษาที่อยู่ในความรับผิดชอบ จำนวน ๒ แห่ง คือ โรงเรียนเทศบาลแม่เมาะ และศูนย์พัฒนาเด็กเล็กเทศบาลตำบลแม่เมาะ

➢ **โครงการสนับสนุนกิจกรรมและพิธีทางศาสนาในวันสำคัญทางศาสนา**

เทศบาลตำบลแม่เมาะ โดยกองการศึกษา ศาสนาและวัฒนธรรม จัดทำโครงการสนับสนุนกิจกรรมและพิธีทางศาสนาในวันสำคัญทางศาสนา "จัดกิจกรรมวันสำคัญทางพระพุทธศาสนา วันอาสาฬหบูชาและวันเข้าพรรษา ประจำปี ๒๕๖๔" โดยมีประชาชนร่วมหล่อเทียนพรรษา รวมทั้งมีการจัดนิทรรศการเผยแพร่ให้ความรู้ "กิจกรรมวันสำคัญทางพระพุทธศาสนา วันอาสาฬหบูชาและวันเข้าพรรษา" ในการนี้ด้วย

➢ **โครงการอบรมและพัฒนาศักยภาพนักประชาสัมพันธ์และมัคคุเทศก์ท้องถิ่นตำบลแม่เมาะ**

เทศบาลตำบลแม่เมาะ โดย งานประชาสัมพันธ์ สำนักปลัดเทศบาล จัดโครงการอบรมและพัฒนาศักยภาพนักประชาสัมพันธ์และมัคคุเทศก์ท้องถิ่นตำบลแม่เมาะ ประจำปีงบประมาณ ๒๕๖๔ ซึ่งจัดขึ้นในระหว่างวันที่ ๙ - ๑๐ กันยายน ๒๕๖๔ โดยมีกลุ่มเป้าหมาย ประกอบด้วย ผู้แทนชุมชน กลุ่มเยาวชน กลุ่มชมรมด้านการท่องเที่ยวในพื้นที่ เข้าร่วมโครงการฝึกอบรมฯ ซึ่งวัตถุประสงค์ของการจัดโครงการดังกล่าว เพื่อเพิ่มพูนทักษะในด้านการเป็นนักประชาสัมพันธ์และผู้นำการท่องเที่ยว (ไกด์) ที่ดีในชุมชนได้ฝึกพูด ฝึกปฏิบัติ ตลอดจนการให้ความสำคัญกับแหล่งท่องเที่ยวในชุมชน อนุรักษ์ และ สร้างกระบวนการร่วมคิดวางแผนเส้นทางการท่องเที่ยวที่สำคัญในชุมชนอีกด้วย

๓.๖ <u>นโยบายด้านการรักษาความสงบเรียบร้อย</u>

๖.๑ พัฒนาปรับปรุงและเพิ่มประสิทธิภาพระบบรักษาความปลอดภัยในชีวิตและทรัพย์สิน โดยสนับสนุนให้มีกล้องวงจรปิดครอบคลุมพื้นที่ทั้งเทศบาลตำบลแม่เมาะ เชื่อมโยงสัญญาณ กับบุคคลหรือหน่วยงานที่เกี่ยวข้องในชุมชน

๖.๒ ส่งเสริมสนับสนุนจิตอาสา ผู้นำชุมชน ร่วมกับสถานีตำรวจ ออกตรวจพื้นที่จุดเสี่ยง สร้างความมั่นใจ และดูแลความปลอดภัยให้คนในพื้นที่ ลดการเกิดอาชญากรรมและแหล่งมั่วสุม

ในปีงบประมาณ ๒๕๖๔ เทศบาลได้จัดทำโครงการเกี่ยวกับด้านการรักษาความสงบเรียบร้อย เช่น โครงการป้องกันและลดอุบัติเหตุทางถนนช่วงเทศกาล โครงการฝึกซ้อมแผนด้านการป้องกันและบรรเทาสาธารณภัย โครงการฝึกทบวนอาสาสมัครป้องกันภัยฝ่ายพลเรือน และโครงการฝึกอบรมชุดปฏิบัติการจิตอาสาภัยพิบัติประจำเทศบาลตำบลแม่เมาะ เป็นต้น และมีโครงการริเริ่มใหม่ คือ โครงการบริหารจัดการภัยพิบัติโดยอาศัยชุมชนเป็นฐาน (Community Based Disaster Risk Management : CBDRM) เป็นโครงการที่สร้างเครือข่ายแจ้งเหตุภัยระหว่างเทศบาลตำบลแม่เมาะกับองค์กรปกครองส่วนท้องถิ่นในเขตอำเภอแม่เมาะ และระหว่างเทศบาลตำบลแม่เมาะกับเครือข่ายภาคประชาชนในแต่ละหมู่บ้าน เพื่อให้มีการประสานงานอย่างทันท่วงทีและแก้ไขปัญหาเฉพาะได้อย่างถูกต้อง โดยจัดทำเป็นแผนงานโครงการ/กิจกรรมที่ตอบสนองนโยบาย จำนวนทั้งสิ้น ๕ โครงการ ด้วยงบประมาณ จำนวน ๖๐๐,๐๐๐.๐๐ บาท ดังตารางที่ ๘

ตารางที่ ๘ โครงการและงบประมาณตามแผนดำเนินงานตามนโยบายด้านรักษาความสงบเรียบร้อย

ที่	โครงการ/กิจกรรม	งบประมาณ (บาท)	หน่วยงาน
๑	โครงการป้องกันและลดอุบัติเหตุทางถนนช่วงเทศกาล (ปีใหม่และสงกรานต์)	๑๐๐,๐๐๐.๐๐	สำนักปลัด
๒	โครงการฝึกซ้อมแผนด้านการป้องกันและบรรเทาสาธารณภัย	๕๐,๐๐๐.๐๐	สำนักปลัด
๓	โครงการฝึกทบทวนอาสาสมัครป้องกันภัยฝ่ายพลเรือน (อปพร.)	๒๐๐,๐๐๐.๐๐	สำนักปลัด
๔	โครงการบริหารจัดการภัยพิบัติโดยอาศัยชุมชนเป็นฐาน (Community Based Disaster Risk Management : CBDRM)	๑๐๐,๐๐๐.๐๐	สำนักปลัด
๕	โครงการฝึกอบรมชุดปฏิบัติการจิตอาสาภัยพิบัติประจำเทศบาลตำบลแม่เมาะ	๑๕๐,๐๐๐.๐๐	สำนักปลัด
จำนวน ๕ โครงการ		**๖๐๐,๐๐๐.๐๐**	

ตัวอย่างการดำเนินงานในด้านรักษาความสงบเรียบร้อย

➢ **โครงการฝึกซ้อมแผนด้านการป้องกันและบรรเทาสาธารณภัย**

เทศบาลตำบลแม่เมาะ โดยงานป้องกันและบรรเทาสาธารณภัย สำนักปลัดเทศบาล จัดโครงการฝึกซ้อมแผนด้านการป้องกันและบรรเทาสาธารณภัย ประจำปีงบประมาณ ๒๕๖๔ ซึ่งวัตถุประสงค์ของโครงการเพื่อทดสอบและประเมินความพร้อมของแผนการปฏิบัติ นโยบาย และกระบวนการดำเนินงานในการตอบโต้ต่อสถานการณ์เมื่อเกิดเหตุฉุกเฉิน สร้างโอกาสการเรียนรู้ผ่านประสบการณ์จากการฝึกซ้อม อันจะนำมาซึ่งการพัฒนาองค์ความรู้ ทักษะการปฏิบัติงานให้มีศักยภาพ ทราบถึงข้อบกพร่องของแผนการปฏิบัติ นโยบาย กระบวนการดำเนินงาน และช่องว่างในการประสานงานของหน่วยงานที่มีอยู่ รวมทั้งศักยภาพในการปฏิบัติตาม แผนในด้านการจัดการและทรัพยากร ทั้งวัสดุ เครื่องมือเครื่องใช้ อุปกรณ์ ฯลฯ เสริมสร้างประสิทธิภาพในการสื่อสารและประสานงานระหว่างหน่วยงาน ทั้งภายในและภายนอก โดยส่งเสริมให้บุคลากรของหน่วยงานมีโอกาสได้ทำงานประสาน การปฏิบัติในการดำเนินงานร่วมกัน ส่งผลให้การปฏิบัติงานตามแผนเป็นไปอย่างราบรื่น ฝึกฝนให้เจ้าหน้าที่ได้ทราบถึงบทบาทหน้าที่ความรับผิดชอบของตนอย่างชัดเจน รวมทั้งได้ทบทวนองค์ความรู้ ทักษะการทำงาน และพัฒนาปรับปรุงประสิทธิภาพในการปฏิบัติการต่อเหตุฉุกเฉินของแต่ละบุคคล ภายใต้สถานการณ์สมมติในการฝึกซ้อมต่างๆ โดยมีประชาชน ผู้นำชุมชน สมาชิก อปพร. และอาสาสมัครกู้ภัยฯ เทศบาลตำบลแม่เมาะได้เข้ามามีส่วนร่วมและรับทราบถึงขั้นตอนการปฏิบัติในขณะเกิดเหตุการณ์สาธารณภัยขึ้น

ทั้งนี้ กลุ่มเป้าหมาย ได้แก่ ประชาชน ผู้นำชุมชน เจ้าหน้าที่งานป้องกันและบรรเทาสาธารณภัย สมาชิกอาสาสมัครป้องกันภัยฝ่ายพลเรือน (อปพร.) และอาสาสมัครกู้ภัยฯ ของเทศบาลตำบลแม่เมาะ จำนวนทั้งสิ้น ๕๐ คน และทีมวิทยากรจากศูนย์ป้องกันและบรรเทาสาธารณภัย เขต ๑๐ ลำปาง และ โรงพยาบาลแม่เมาะ มาให้ความรู้ในการฝึกอบรมโครงการดังกล่าว

➢ **การติดตั้งกล้องวงจรปิด CCTV เพิ่มเติมในจุดเดิม**

งานป้องกันและบรรเทาสาธารณภัย สำนักปลัดเทศบาล ได้มีการสำรวจจุดติดตั้งกล้องวงจรปิด CCTV เนื่องจากพบว่ามีมุมอับที่ไม่ครอบคลุมพื้นที่ จึงมีการสำรวจเพื่อติดตั้งกล้องวงจรปิดเพิ่มเติม ๙ จุด จำนวน ๑๒ ตัว ได้แก่ บริเวณหน้าสำนักงานเทศบาลตำบลแม่เมาะ บริเวณสามแยกที่ทำการไปรษณีย์ บริเวณสะพานลอยหน้าโรงเรียนแม่เมาะวิทยา บริเวณสี่แยกบริเวณศูนย์พัฒนาเด็กเล็กเทศบาลตำบลแม่เมาะ บริเวณสามแยกหน้าหมู่บ้านเวียงสวรรค์ บริเวณสวนสาธารณะเฉลิมพระเกียรติฯ บ้านเมาะหลวง (จุดหลังปั๊ม ปตท.แม่เมาะ) บริเวณหน้าโรงเรียนแม่เมาะวิทยา บริเวณแยกหน้าโรงเรียนเทศบาลแม่เมาะ และบริเวณสามแยกบ้านแม่เมาะสถานี

๓.๗ <u>นโยบายด้านการบริหารองค์กร</u>

วัตถุประสงค์ : เพื่อเพิ่มประสิทธิภาพในการบริหารงาน เทศบาลตำบลแม่เมาะโดยยึดหลักธรรมภิบาล ด้วยความโปร่งใส เป็นธรรม ตรวจสอบได้ มุ่งผลประโยชน์ยึดประชาชนเป็นหลัก

๗.๑ พัฒนารายได้ ด้านการจัดเก็บโดยกระบวนการมีส่วนร่วม เพื่อนำมาใช้ในการพัฒนาเทศบาลตำบลแม่เมาะ

๗.๒ พัฒนาปรับปรุงคุณภาพระบบสื่อสาร และเพิ่มช่องทางการสื่อสาร ให้ประชาชนเข้าถึงข้อมูลได้อย่างรวดเร็ว และทั่วถึง เช่น จัดให้มีอินเทอร์เน็ต เว็บไซต์ เฟสบุ๊ค ไลน์ และสายด่วนนายกเทศมนตรี

๗.๓ พัฒนา สนับสนุนบุคลากร เพื่อเพิ่มประสิทธิภาพ ระบบการบริหารการบริการ ให้มีเครื่องมือที่ทันสมัย มีมาตรฐาน มีการบริการด้วยความเสมอภาค เป็นธรรม มีสิทธิเท่าเทียมกัน ประชาชนได้รับความสะดวก รวดเร็ว และมีความพึงพอใจสูงสุด

ในปีงบประมาณ ๒๕๖๔ เทศบาลได้จัดทำโครงการเกี่ยวกับด้านการเมืองและการบริหาร เช่น โครงการพัฒนาศักยภาพกลุ่มองค์กรต่างๆในพื้นที่ โครงการเกี่ยวเนื่องกับสถาบันพระมหากษัตริย์ โครงการเกี่ยวกับประชาธิปไตย โครงการส่งเสริมการมีส่วนร่วมของภาคประชาชน โครงการพัฒนาบุคลากรของเทศบาลตำบลแม่เมาะ ฯลฯ โดยจัดทำเป็นแผนงานโครงการ/กิจกรรมที่ตอบสนองนโยบาย จำนวนทั้งสิ้น ๑๕ โครงการ ด้วยงบประมาณ จำนวน ๒,๕๙๐,๐๐๐.๐๐ บาท ดังตารางที่ ๙

ตารางที่ ๙ โครงการและงบประมาณตามแผนดำเนินงานตามนโยบายด้านการบริหารองค์กร

ที่	โครงการ/กิจกรรม	งบประมาณ (บาท)	หน่วยงาน
๑	โครงการพัฒนาหรือปรับปรุงข้อมูลแผนที่ภาษี	๒๐๐,๐๐๐.๐๐	กองคลัง
๒	โครงการให้ความรู้แก่ผู้ประกอบการที่เข้าข่ายชำระภาษีฯ และค่าธรรมเนียม	๒๐,๐๐๐.๐๐	กองคลัง
๓	โครงการสร้างแรงจูงใจในการชำระภาษี และค่าธรรมเนียม	๔๐,๐๐๐.๐๐	กองคลัง
๔	โครงการวันเทศบาล	๑๐,๐๐๐.๐๐	สำนักปลัด
๕	โครงการเทศบาลพบประชาชน	๕๐,๐๐๐.๐๐	สำนักปลัด
๖	โครงการจัดการเลือกตั้งสมาชิกสภาท้องถิ่นและผู้บริหารท้องถิ่น	๑,๕๐๐,๐๐๐.๐๐	สำนักปลัด
๗	โครงการให้ความรู้เรื่องบทบาทหน้าที่ของผู้บริหารท้องถิ่นและสมาชิกสภาท้องถิ่น เทศบาลตำบลแม่เมาะ	๓๐,๐๐๐.๐๐	สำนักปลัด
๘	โครงการจัดกิจกรรมอันเกี่ยวเนื่องสถาบันพระมหากษัตริย์	๓๐๐,๐๐๐.๐๐	สำนักปลัด
๙	โครงการขับเคลื่อนการจัดทำแผนพัฒนาหมู่บ้าน (แผนชุมชน) เพื่อการจัดการตนเองตำบลแม่เมาะ	๕๐,๐๐๐.๐๐	สำนักปลัด
๑๐	โครงการส่งเสริมการมีส่วนร่วมของภาคประชาชนในการจัดทำแผนพัฒนาเทศบาลตำบลแม่เมาะ	๕๐,๐๐๐.๐๐	สำนักปลัด
๑๑	โครงการบริหารศูนย์ปฏิบัติการร่วมในการช่วยเหลือประชาชนขององค์กรปกครองส่วนท้องถิ่นระดับอำเภอ อำเภอแม่เมาะ จังหวัดลำปาง	๓๐,๐๐๐.๐๐	สำนักปลัด
๑๒	โครงการให้ความช่วยเหลือประชาชนตามอำนาจหน้าที่ขององค์กรปกครองส่วนท้องถิ่น	๑๐๐,๐๐๐.๐๐	สำนักปลัด
๑๓	โครงการอบรมคุณธรรมจริยธรรมครูและบุคลากรกองการศึกษาสังกัดฯ เทศบาลตำบลแม่เมาะ	๑๐๐,๐๐๐.๐๐	กองการศึกษา
๑๔	โครงการส่งเสริมคุณธรรมจริยธรรม "การสร้างจิตสำนึกเครือข่ายต่อต้านการทุจริตยุคใหม่ ปราศจากการทุจริตคอร์รัปชั่น"	๕๐,๐๐๐.๐๐	สำนักปลัด
๑๕	โครงการอบรมให้ความรู้แก่ประชาชนด้านกฎหมายควบคุมอาคารและการผังเมือง	๖๐,๐๐๐.๐๐	กองช่าง
	จำนวน ๑๕ โครงการ	**๒,๕๙๐,๐๐๐.๐๐**	

ตัวอย่างการดำเนินงานในด้านการบริหารองค์กร

- **โครงการให้ความรู้เรื่องบทบาทหน้าที่ของผู้บริหารท้องถิ่นและสมาชิกสภาท้องถิ่นเทศบาลตำบลแม่เมาะ**

เทศบาลตำบลแม่เมาะ โดยสำนักปลัดเทศบาล จัดโครงการอบรมให้ความรู้เรื่อง บทบาทหน้าที่ของผู้บริหารท้องถิ่นและสมาชิกสภาท้องถิ่น เทศบาลตำบลแม่เมาะ ประจำปีงบประมาณ ๒๕๖๔ กลุ่มเป้าหมาย คือ ผู้บริหาร สมาชิกสภาเทศบาล ปลัดเทศบาล และเจ้าหน้าที่ผู้ช่วยเหลืองานกิจการสภา โดยมีวัตถุประสงค์เพื่อให้ผู้บริหาร สมาชิกสภาเทศบาล และผู้ที่เกี่ยวข้องได้รับทราบระเบียบกฎหมาย หรือแนวทางการปฏิบัติหน้าที่อื่น ๆ ข้อวินิจฉัย ต่าง ๆ ในการปฏิบัติหน้าที่จากหน่วยงานที่เกี่ยวข้องกับองค์กรปกครองส่วนท้องถิ่น ตลอดจนสามารถนำไปถ่ายทอดและปฏิบัติได้อย่างถูกต้อง โดยมีวิทยากรจากสำนักงานส่งเสริมการปกครองส่วนท้องถิ่นจังหวัดลำปาง โดยนายชัชชนะ โขงจำปา ผู้อำนวยการกลุ่มงานกฎหมาย ระเบียบ และเรื่องร้องทุกข์ ให้ความรู้ในการบรรยายหัวข้อบทบาทหน้าที่ของผู้บริหารท้องถิ่นและสมาชิกสภาท้องถิ่นเทศบาลตำบลแม่เมาะ และนายมนตรี รู้แผน ปลัดองค์การบริหารส่วนตำบลเสริมกลาง ที่มาให้ความรู้ในการบรรยายหัวข้อการประชุมสภาเทศบาลและกฎหมายที่เกี่ยวข้อง

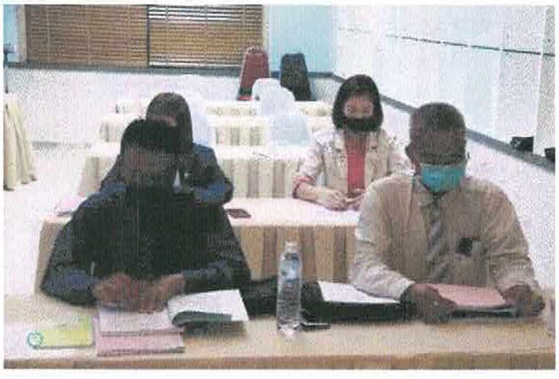

➢ **โครงการส่งเสริมคุณธรรมจริยธรรม "การสร้างจิตสำนึกเครือข่ายต่อต้านการทุจริตยุคใหม่ ปราศจากการทุจริตคอร์รัปชั่น"**

เทศบาลตำบลแม่เมาะ โดย สำนักปลัดเทศบาล จัดโครงการส่งเสริมคุณธรรมจริยธรรมการสร้างจิตสำนึกเครือข่ายต่อต้านการทุจริตยุคใหม่ ปราศจากการทุจริตคอร์รัปชั่น กลุ่มเป้าหมาย ได้แก่ ประธานผู้สูงอายุ ตัวแทนผู้สูงอายุแต่ละหมู่บ้าน คณะกรรมการหมู่บ้าน และ วิทยากรจาก สำนักงาน ปปช. จังหวัดลำปาง มาบรรยายให้ความรู้ ซึ่งในการจัดโครงการครั้งนี้มีวัตถุประสงค์ เพื่อให้เครือข่ายต่อต้านการทุจริตได้เข้าใจถึงปัญหาการทุจริต ผลกระทบ และตระหนักรู้ถึงพิษภัยของการทุจริตคอร์รัปชัน เสริมสร้างทัศนคติและค่านิยมที่ถูกต้องดีงามให้แก่เครือข่ายต่อต้านการทุจริต ส่งเสริมให้เครือข่ายต่อต้านการทุจริตได้เรียนรู้เกี่ยวกับปัญหาการทุจริตในพื้นที่ ตลอดจนสร้าง การมีส่วนร่วมในการต่อต้านการทุจริตคอร์รัปชัน ได้เพิ่มพูนความรู้และทักษะเฝ้าระวังการประพฤติมิชอบในการปฏิบัติหน้าที่ของเจ้าหน้าที่ของรัฐ เพื่อพัฒนาประสิทธิภาพและเสริมสร้างความเข้มแข็งของเครือข่ายทุกภาคส่วน เพื่อให้การประเมินคุณธรรมและความโปร่งใสในการดำเนินงานของหน่วยงานภาครัฐ (ITA) มีระดับสูงขึ้น และเพื่อให้เครือข่ายการต่อต้านการทุจริตพบปะแลกเปลี่ยนความรู้และประสบการณ์

๔. ข้อมูลรายรับ-รายจ่าย ประจำปีงบประมาณ พ.ศ. ๒๕๖๔

เทศบาลตำบลแม่เมาะ อำเภอแม่เมาะ จังหวัดลำปาง
งบรายรับ - รายจ่ายตามงบประมาณ ประจำปี 2564
ตั้งแต่วันที่ 1 ตุลาคม 2563 ถึงวันที่ 30 กันยายน 2564

รายการ	ประมาณการ	รายรับจริง	+ -	+ สูงกว่าประมาณการ - ต่ำกว่าประมาณการ
รายรับตามประมาณการ				
รายได้				
หมวดภาษีอากร	8,620,000.00	2,235,306.57	-	6,384,693.43
หมวดค่าธรรมเนียม ค่าปรับและใบอนุญาต	1,161,300.00	824,442.00	-	336,858.00
หมวดรายได้จากทรัพย์สิน	2,490,000.00	2,430,277.73	-	59,722.27
หมวดรายได้จากสาธารณูปโภคและการพาณิชย์	-	1,000.00	+	1,000.00
หมวดรายได้เบ็ดเตล็ด	244,100.00	394,230.24	+	150,130.24
หมวดรายได้จากทุน	5,000.00	-	-	5,000.00
หมวดภาษีจัดสรร	143,410,000.00	135,425,564.75	-	7,984,435.25
หมวดเงินอุดหนุนทั่วไป	59,069,600.00	83,356,818.38	-	24,287,218.38
รวมเงินตามประมาณการรายรับทั้งสิ้น	**215,000,000.00**	**224,667,639.67**	+	9,667,639.67
	ประมาณการ	รายจ่ายจริง	- +	- สูงกว่าประมาณการ + ต่ำกว่าประมาณการ
รายจ่ายตามงบประมาณรายจ่าย				
แผนงานบริหาร				
หมวดงบกลาง	38,835,629.00	36,657,303.37	+	2,178,325.63
หมวดเงินเดือน (ฝ่ายการเมือง)	3,746,920.00	3,433,764.00	+	313,156.00
หมวดเงินเดือน (ฝ่ายประจำ)	57,287,495.00	51,158,950.00	+	6,128,545.00
หมวดค่าตอบแทน	16,593,300.00	10,822,853.69	+	5,770,446.31
หมวดค่าใช้สอย	15,382,027.00	10,824,575.47	+	4,557,451.53
หมวดค่าวัสดุ	13,969,780.00	11,463,414.96	+	2,506,365.04
หมวดค่าสาธารณูปโภค	3,806,069.00	3,451,957.14	+	354,111.86
หมวดเงินอุดหนุน	10,653,000.00	8,557,916.45	+	2,095,083.55
หมวดรายจ่ายอื่น	50,000.00	48,000.00	+	2,000.00
รวมรายจ่ายแผนงานบริหาร	**160,324,220.00**	**136,418,735.08**	+	23,905,484.92
แผนงานพัฒนา				
หมวดค่าครุภัณฑ์	6,153,780.00	2,765,448.00	+	3,388,332.00
หมวดค่าที่ดินและสิ่งก่อสร้าง	48,522,000.00	14,522,070.18	+	33,999,929.82
รวมรายจ่ายแผนงานพัฒนา	**54,675,780.00**	**17,287,518.18**	+	37,388,261.82
รวมรายจ่ายตามงบประมาณรายจ่ายทั้งสิ้น	**215,000,000.00**	**153,706,253.26**	+	61,293,746.74
รายรับจริงสูงกว่ารายจ่ายจริง		70,961,386.41		

เทศบาลตำบลแม่เมาะ อำเภอแม่เมาะ จังหวัดลำปาง

งบรายรับ - รายจ่ายเงินนอกงบประมาณ ประจำปี 2564

ตั้งแต่วันที่ 1 ตุลาคม 2563 ถึงวันที่ 30 กันยายน 2564

รายการ	ประมาณการ	รายรับจริง	+ / -	+ สูงกว่าประมาณการ / - ต่ำกว่าประมาณการ
รายรับตามประมาณการ (ได้รับอนุมัติ)				
1. เงินอุดหนุนทั่วไประบุวัตถุประสงค์/เฉพาะกิจ				
- เงินบำเหน้จบำนาญพนักงานครู	185,920.00	185,920.00		
- การจัดการศึกษาภาคบังคับ(ค่าเช่าบ้าน)	365,000.00	365,000.00		
- การจัดการศึกษาภาคบังคับ (ค่าการศึกษาบุตร)	102,900.00	102,900.00		
- อาหารเสริมนม	331,128.00	331,128.00		
- ค่าใช้จ่ายไม่เข้าลักษณะหมวดอื่น	40,000.00	40,000.00		
รวม	1,024,948.00	1,024,948.00	-	-

รายรับ	ประมาณการ	รายรับจริง	+	+ สูงกว่าประมาณการ
			-	- ต่ำกว่าประมาณการ
หมวดภาษีอากร	8,620,000.00	2,235,306.57	-	6,384,693.43
ภาษีโรงเรือนและที่ดิน	20,000.00	49,044.60	+	29,044.60
ภาษีป้าย	350,000.00	571,586.50	+	221,586.50
ภาษีที่ดินและสิ่งปลูกสร้าง	8,250,000.00	1,614,675.47	-	6,635,324.53
หมวดค่าธรรมเนียม ค่าปรับ และใบอนุญาต	1,161,300.00	824,442.00	-	336,858.00
ค่าธรรมเนียมเกี่ยวกับใบอนุญาตขายสุรา	8,500.00	11,232.60	+	2,732.60
ค่าธรรมเนียมเกี่ยวกับใบอนุญาตการพนัน	1,000.00	20.00	-	980.00
ค่าธรรมเนียมเกี่ยวกับการควบคุมอาคาร	4,000.00	5,224.40	+	1,224.40
ค่าธรรมเนียมเก็บและขนขยะมูลฝอย	330,000.00	285,330.00	-	44,670.00
ค่าธรรมเนียมเกี่ยวกับการตั้งสุสานและฌาปนสถาน	55,000.00	67,000.00	+	12,000.00
ค่าธรรมเนียมปิด โปรย ติดตั้งแผ่นประกาศหรือแผ่นปลิว เพื่อการโฆษณา	4,500.00	600.00	-	3,900.00
ค่าธรรมเนียมเกี่ยวกับทะเบียนราษฎร	4,000.00	4,400.00	+	400.00
ค่าธรรมเนียมจดทะเบียนพาณิชย์	4,000.00	4,290.00	+	290.00
ค่าธรรมเนียมเกี่ยวกับการประกอบกิจการน้ำมันเชื้อเพลิง	-	13,900.00	+	13,900.00
ค่าปรับผู้กระทำผิดกฎหมายจราจรทางบก	100,000.00	15,875.00	-	84,125.00
ค่าปรับการผิดสัญญา	600,000.00	407,000.00	-	193,000.00
ค่าใบอนุญาตประกอบการค้าสำหรับกิจการที่เป็นอันตรายต่อสุขภาพ	40,000.00	3,600.00	-	36,400.00
ค่าใบอนุญาตจัดตั้งสถานที่จำหน่ายอาหารหรือสถานที่สะสมอาหารในครัว หรือพื้นที่ใด ซึ่งมีพื้นที่เกิน 200 ตร.ม.	3,000.00	540.00	+	2,460.00
ค่าใบอนุญาตเกี่ยวกับการควบคุมอาคาร	800.00	1,740.00	-	940.00
ค่าใบอนุญาตเกี่ยวกับการโฆษณาโดยใช้เครื่องขยายเสียง	500.00	1,290.00	+	790.00
ค่าใบอนุญาตอื่น ๆ	6,000.00	2,400.00	+	3,600.00
หมวดรายได้จากทรัพย์สิน	2,490,000.00	2,430,277.73	-	59,722.27
ค่าเช่าหรือค่าบริการสถานที่	40,000.00	16,440.00	-	23,560.00
ดอกเบี้ย	2,450,000.00	2,412,337.73	-	37,662.27
รายได้ค่าเช่าอื่นๆ	-	1,500.00	+	1,500.00
หมวดรายได้จากสาธารณูปโภคและ กิจการพาณิชย์	-	1,000.00	+	1,000.00
รายได้ค่าบริการอื่นๆ	-	1,000.00	+	1,000.00
หมวดรายได้เบ็ดเตล็ด	244,100.00	394,230.24	+	150,130.24
ค่าจำหน่ายเศษของ	3,000.00	8,800.00	+	5,800.00
เงินที่มีผู้อุทิศให้	1,000.00	-	-	1,000.00
ค่าขายแบบแปลน	100,000.00	86,000.00	-	14,000.00
ค่ารับรองสำเนาและถ่ายเอกสาร	100.00	-	-	100.00
รายได้เบ็ดเตล็ดอื่น ๆ	140,000.00	299,430.24	+	159,430.24
ยอดยกไป	12,515,400.00	5,885,256.54	-	6,931,403.94

รายรับ	ประมาณการ	รายรับจริง	+ -	+ สูงกว่าประมาณการ - ต่ำกว่าประมาณการ
ยอดยกมา	12,515,400.00	5,885,256.54	-	6,931,403.94
หมวดรายได้จากทุน	5,000.00	-	-	5,000.00
ค่าขายทอดตลาดทรัพย์สิน	5,000.00	-	-	5,000.00
หมวดภาษีจัดสรร	143,410,000.00	135,425,564.75	-	7,984,435.25
ภาษีและค่าธรรมเนียมรถยนต์หรือล้อเลื่อน	950,000.00	948,959.04	-	1,040.96
ภาษีมูลค่าเพิ่ม พ.ร.บ กำหนดแผนฯ	12,200,000.00	11,792,341.02	-	407,658.98
ภาษีมูลค่าเพิ่มตาม พ.ร.บ. จัดสรรรายได้ฯ	6,500,000.00	7,095,960.26	+	595,960.26
ภาษีธุรกิจเฉพาะ	160,000.00	179,041.47	+	19,041.47
ภาษีสรรพสามิต	13,500,000.00	12,401,036.71	-	1,098,963.29
ค่าภาคหลวงแร่	109,000,000.00	101,535,042.06	-	7,464,957.94
ค่าภาคหลวงปิโตรเลียม	100,000.00	68,466.19	-	31,533.81
ค่าธรรมเนียมจดทะเบียนสิทธิและนิติกรรมตามประมวล	1,000,000.00	1,404,718.00	+	404,718.00
หมวดเงินอุดหนุน	59,069,600.00	83,356,818.38	+	24,287,218.38
เงินอุดหนุนสำหรับดำเนินการตามอำนาจหน้าที่	59,069,600.00	83,356,818.38	+	24,287,218.38
รวมเป็นเงิน	215,000,000.00	224,667,639.67	+	9,667,639.67

“ ร่วมคิด ร่วมวางแผน ร่วมพัฒนา
ร่วมตรวจสอบ ร่วมรับผิดชอบ
และยอมรับผลการพัฒนา
ภายใต้ความรู้สึกเป็นเจ้าของ
เทศบาลตำบลแม่เมาะ ร่วมกัน ”